

I. 회사의 개황

1. 회사의 목적

가. 회사가 영위하는 목적사업

목 적 사 업	비 고
1. 창업자에 대한 투.융자 및 구조조정 대상기업에 대한 투자 2. 중소기업 창업투자조합 및 기업구조조정조합 자금의 운용.관리 3. 창업자 및 중소기업에 대한 경영 및 기술용역 사업 4. 구조조정대상기업의 인수, 정상화 및 매각 5. 창업자 및 중소기업에 대한 자금 및 사업의 알선, 기업간 인수, 합병등의 중개 6. 창업과 관련되는 상담 및 정보제공, 구조조정대상기업의 화의, 회사정리, 파산의 절차 대행 7. 구조조정 대상기업이 매각하는 영업 또는 자산의 매입 8. 금융기관 또는 성업공사가 보유하고 있는 부실채권의 매입 9. 해외기술의 알선, 보급 및 이를 촉진하기 위한 해외투자 10. 기타 중소기업창업지원법에서 규정하고 있는 중소기업창업투자 회사 업무 및 산업발전법에서 규정하고 있는 기업구조조정 전문회사 업무 11. 위 각호의 기타 부대업무	

나. 회사가 영위하지 아니하는 목적사업

목 적 사 업	비 고
1. 아파트형 공장 건설 및 공급 2. 무역업 및 무역대리업	

다. 향후 추진하고자 하는 사업

- 해당사항 없음.

2. 회사의 연혁

가. 당해 회사의 연혁

(1) 설립경과 및 설립이후의 변동상황

① 설립년월일 : 1986년 11월 24일

② 설립시 본점소재지 : 서울시 영등포구 여의도동 28-1 전경련회관 13층
본점소재지 이전 - 1996년 7월 28일 이전
서울시 강남구 대치동 983-3 해암빌딩 15층

- 1999년 7월 10일 이전
서울시 강남구 대치동 1002 코스모타워 2층

③ 경영진 현황

직 위	성 명	변 경 일 시
대표이사	서 갑 수	1995년 11월 24일 취임
부 사장	방 한 정	1995년 11월 24일 취임
전무이사	양 중 하	2000년 2월 18일 취임
이사	테니스 홍준 김	1995년 11월 24일 취임
이사	성 운 기	2000년 2월 18일 취임
감 사	진 행 섭	2000년 2월 18일 중임

④ 경영진의 중요한 변동

- 1995년 11월 MBO(Management Buy-Out)에 의한 한국종합기술금융(주) (KTB)로부터 경영권 인수

⑤ 대주주 1인의 중요한 변동

주 주 명	주민등록번호	소유주식수	지 분 율
서 갑 수	*****-*****	13,704,017	17.13%

⑥ 사업목적의 중요한 변동

- 산업발전법에 의한 기업구조조정전문회사 등록에 따른 기업구조조정전문 조합 결성 및 운영

⑦ 기타 설립이후 중요한 변동사항

- '86. 11. 중소기업창업지원법에 근거 설립 (자본금 20억원)
- '86. 12. 정부출자 (창업지원기금 10억원)
- '87. 6. 일반주식 공모 (36억원)
- '87. 11. 국내 최초 벤처투자조합 결성 (50억원)
- '89. 8. 벤처캐피탈 업계 최초 KOSDAQ 등록
- '90. 8. 외자유치 (영국 Baring Group, 1,300만\$, 220% 할증부 유상증자)
- '95. 11. MBO ((Management Buy-Out)에 의한 경영권 이전
- '97. 2. 2차 외자유치 (JP Morgan, APAI Ltd. 1,337만\$, 400% 할증부 유상증자)
- '97. 4. 자회사 KTIC M&A 설립
- '97. 11. 제1회 벤처기업전국대회 대통령상 수상
- '99. 6. 기업구조조정 전문회사 인가 (산업자원부)
- '99. 8. 국내최초 기업구조조정전문조합 결성 (2,080억원)

나. 회사가 속해 있는 기업집단

- 해당사항 없음

3. 자본금 변동상황

가. 자본금 변동상황

(단위 :)

일 자	원 인	증가(감소)한 주식의 내용				증(감)자 후 자본 금	신주의 배정 방법	증자비 율
		종류	수량	주당 액 면가액	주당 발행 가액			
'86.12.26	유상증자	보통주	200,000	5,000	5,000	3,000	제3자 배정	50.0
'87. 6.12	유상증자	보통주	400,000	5,000	5,000	5,000	일반공모	120.0
		우선주*	320,000	5,000	5,000	6,600	일반공모	
'87.12.15	유상증자	보통주	400,000	5,000	5,000	8,600	주주배정	30.3
'89. 6.13	유상증자	보통주	600,000	5,000	5,000	11,600	주주배정	34.9
'90. 3.27	유상증자	보통주	680,000	5,000	5,000	15,000	주주배정	29.3
'90. 8.31	유상증자	보통주	580,000	5,000	16,000	17,900	제3자 배정	19.3
'91. 4.23	유상증자	보통주	520,000	5,000	5,000	20,500	주주배정	14.5
'97. 2.26	유상증자	보통주	460,000	5,000	25,000	22,800	제3자 배정	11.2
'98. 6.30	유상증자	보통주	104,051	5,000	5,000	23,320	주주배정	2.28
'99. 8.21	유상증자	보통주	9,794,500	500	2,630	28,217	주주배정	21.0
'99.12.21	무상증자	보통주	23,564,990	500	-	40,000	주주배정	41.75

* 우선주식 320,000주는 1996년 3월 25일자 정기주주총회 및 우선주주총회 결의로 보통주 320,000주로 전환하였습니다.

* 1999년 8월 20일을 기준으로 액면 5,000원의 1주가 액면금액 500원의 10주로 분할되었습니다.

나. 자본금 변동예정내용 등

- 2000년 3월 30일을 주금납입일로 주주배정방식을 통한 유상증자를 진행중에 있으며 유상증자가 원활히 진행되었을 경우 증자후 납입자본금은 440억원으로 변경될 예정이며 구체적인 내용은 다음과 같음.

1) 이사회 결의일 : 2000년 2월 7일

2) 신주의 종류와 수 : 기명식 보통주식 8,000,000주

3) 신주의 발행가격 : 협회중개시장 운영규정에 의하여 산출되는 가액을 40%로 할인된 가액으로 함. (단, 10원 미만은 절상함)

4) 신주 배정기준일 : 2000년 3월 2일

5) 신주의 배정방법 : 신주의 10%인 800,000주를 우리사주조합원에게 우선배정하고 잔여주식 7,200,000주는 2000년 3월 2일 17시 현재 주주명부에 등재된 주주에게 소유주식 1주당 0.09주의 비율로 배정한다. 단, 우리사주조합 실권주식수에 따라 구주주에 대한 배정비율이 변경될 수 있으며, 배정후 발생하는 단수주 및 실권주는 추후 이사회 결의에 의거 처리함.

6) 청약일 우리사주조합 : 2000년 3월 3일

구주주 청약 : 2000년 3월 23일 ~ 3월 24일

7) 주금납입일 : 2000년 3월 30일

- 8) 배당기산일 : 2000년 1월 1일
 9) 청약취급처 : 증권회사 위탁 주주는 해당거래 증권사,
 명부주주는 한국외환은행 삼성역지점
 10) 주금납입은행 : 한국외환은행 삼성역지점
 11) 상장예정일 : 2000년 4월 17일

[참 고] 유상증자 일정표

진행절차	일 정		관 계 법 규	관 련 기 관
이사회결의 및 공시		2/8	상법 416조, 등록법인규정 4조	금융감독위원회 코스닥증권
신주배정기준일 및 명의개서	D-15	2/17	상법 354조	한국경제신문
유가증권신고서 작성제출 및 수리	D-8	2/23	증권거래법 8조	금융감독위원회
예비사업설명서 작성 및 제출	D-8	2/23	증권거래법 시행규칙	금융감독위원회
정지공고 (기준일 2주전) 신고			채무관리규정 13조	
시가발행 1차산정 및 공시	D-6	2/25	채무관리규정 11조	코스닥증권
(신주배정기준일전 3거래일)			공시규정	
유가증권 효력발생	D-2	3/3	증권거래법 9조	금융감독위원회
배정기준일	D	3/2	상법 354조	
우리사주 청약	D+ 1	3/3		
주주명부 확정 및 신주배정 통지	D+ 7	3/9	채무관리규정 13조	증권대행부
			상법 419,420조, 420조 2	주주
시가발행가액 확정 및 공시	D+ 17	3/20	채무관리규정 11조, 13조	주주
(청약일전 3거래일)				
시가발행가액 확정공고 (신문)	D+ 18	3/21	채무관리규정 10조	한국경제신문
주주청약 접수	D+ 20	3/23		증권사
		~ 24		
실권주 및 단수주처리 이사회	D+ 25	3/27	상법 307조, 419조, 423조	
주금납입	D+ 28	3/30	상법 421조	한국외환은행
등기 및 납입금 인출	D+ 29	3/31	상법 183조, 317조	상업등기소
유가증권 발행실적보고서 제출	D+ 29	3/31	증권거래법 13조, 신고규정 8조	금융감독위원회
주권인쇄계약 및 주권용지교부신청	D+ 30	4/1	유가증권취급규정 제4,11,15조	가쇄인쇄소
추가등록신청	D+ 43	4/13	협회중개시장운영규정 9조	코스닥증권
주권발행 및 교부	D+ 45	4/15	상법 355,356조	증권대행부
상 장	D+ 47	4/17	유가증권취급규정 제4,11, 15조	코스닥증권

다. 전환사채

(단위 : 원, 주)

구 분	제XX회 XX	합 계
-----	------------	-----	-----	-----

		전환사채			
발행일자		-	-	-	-
권면총액		-	-	-	-
사채배정방법		-	-	-	-
전환청구기간		-	-	-	-
전환조건	전환비율	-	-	-	-
	전환가액	-	-	-	-
전환대상주식의 종류		-	-	-	-
기전환사채	사채금액	-	-	-	-
	기발행주식수	-	-	-	-
미전환사채	사채금액	-	-	-	-
	발행가능주식수	-	-	-	-
비고		-	-	-	-

- 해당사항 없음

라. 신주인수권부사채

(단위 : 원, 주)

구분		제XX회 XX 신주인수권부 사채	합계
발행일자		-	-	-	-
권면총액		-	-	-	-
사채배정방법		-	-	-	-
신주인수권행사기간		-	-	-	-
행사조건	행사비율(액면대비)	-	-	-	-
	행사가액	-	-	-	-
행사대상주식의 종류		-	-	-	-
기행사신주인 수권부사채	사채금액	-	-	-	-
	기발행주식수	-	-	-	-

미행사신주인 수권부사채	사채금액	-	-	-	-
	발행가능주식수	-	-	-	-
비 고		-	-	-	-

- 해당사항 없음.

마. 현물출자

- 해당사항 없음.

4. 주식의 총수 등

가. 주식의 총수

(1999.12.31 현재)

발행할 주식의 총수	발행한 주식의 총수	미발행 주식의 총수
200,000,000	80,000,000	120,000,000

나. 발행한 주식의 내용

(1999.12.31 현재)

[주당액면가액 : 500 원]

(단위 : 원, 주)

구 분	종 류	발행주식수	액면가액총액	비 고
기 명	보통주	80,000,000	40,000,000,000	
합 계		80,000,000	40,000,000,000	

다. 자기주식

(1999.12.31 현재)

(단위 : 원, 주)

취득일자	종 류	주식수량	취득가액	비 고
-	-	-	-	-
합 계		-	-	-

- 해당사항 없음

라. 자사주펀드

(1999.12.31 현재)

(단위 : 원, 주)

가입일자	가입기관	가입금액	주식수	만기일	비 고
-	-	-	-	-	-
합 계		-	-	-	-

- 해당사항 없음

마. 주식매수선택권

(단위 : 원, 주)

구 분	주식의 종류	기초잔고	부여주식수	행사주 식수	실효주식수	기말잔고	비 고
임 원	보통주	400,000	900,000	-	200,000	1,100,000	사 임
직 원	보통주	370,000	1,950,000	-	380,000	1,940,000	퇴 직
합 계		770,000	2,850,000	-	580,000	3,040,000	

- 2000년 2월 18일 정기주주총회에서 신규영업 및 기존벤처업무 강화를 위하여 기존 임직원 17명에게 630,000주를 부여하였음.

바. 우리사주조합의 지분현황

(단위 : 원, 주)

주식의 종류	기초잔고	증 가	감 소	기말잔고	비 고
보통주	221,400	97,940	221,400	97,940	
합 계	221,400	97,940	221,400	97,940	

5. 의결권 현황

[1999.12. 31 현재]

(단위 : 주)

구 분	주식수	비 고
1. 의결권이 있는 주식[가-나]	[80,000,000]	
가. 회사가 발행한 주식의 총수		
나. 의결권 없는 주식		
2. 의결권이 제한된 주식[가+ 나+ 다+ 라]	[]	
가. 상법상의 제한		
나. 증권거래법상의 제한		
다. 독점규제및공정거래에관한법률상의 제한		
라. 기타 법률에 의한 제한		
3. 의결권이 부활된 주식	[]	
의결권을 행사할 수 있는 주식 [1-2+ 3]	[80,000,000]	
※ 정기총회 참석주식수(참석률 :) :		

6. 배당에 관한 사항 등

가. 최근 5사업연도의 배당에 관한 사항

[주당액면가액 : 500 원]

(단위 : 백만원, 주)

구 분		제 14 기	제 13 기	제 12 기	제 11 기	제 10 기	
당기순이익		43,587	-11,785	3,820	10,334	3,102	
주당순이익(원)		585	-2,555	1,351	2,520	821	
배당가능이익		47,015	-	11,745	9,653	2,001	
배당금총액		6,000	-	1,368	2,460	-	
배 당 성 향		13.76	-	35.8	23.8	-	
주당 배당금(원)	대	보통주	75	-	300	600	-
		우선주	-	-	-	-	-
	소	보통주	75	-	300	600	-
		우선주	-	-	-	-	-
액면	현 대	보통주	75	-	300	600	-

배당률	금	소	우선주	-	-	-	-	-
			보통주	75	-	300	600	-
		우선주	-	-	-	-	-	
	주식	대	보통주	-	-	-	-	-
			우선주	-	-	-	-	-
		소	보통주	-	-	-	-	-
			우선주	-	-	-	-	-
	배당수익률			1.08	-	2.07	3.33	-
주당순자산(원)			1,982	6,237	11,105	9,648	7,121	
주당경상이익(원)			-	-2,059	1,373	3,062	894	

* 제10기부터 제13기까지는 주당 액면가액이 5,000원임.

나. 이익참가부사채

종 류	발행일자	권면총액	사채배정방법	이익배당참가의 조건 및 내용

- 해당사항 없음

II. 사업의 내용

1. 사업의 개요

가. 업계의 현황

(1) 산업의 특성

- 벤처캐피탈의 정의

장래성은 있으나 자본과 경영기반이 취약한 기업에 대하여 위험을 기업가와 공동으로 부담하면서 자금, 경영관리, 기술지도등 종합적인 지원을 제공함으로써 높은 자본이득을 추구하는 금융활동임.

- 벤처캐피탈의 기능

- 자금지원 : 벤처기업은 통상 연구개발, 창업, 고속성장, 안정성장의 단계를 거친다. 이 과정에서 연구개발 단계에서는 자기자본이 주된 자금공급원이 되나 창업 및 고속성장과정에서 물적, 신용, 담보부족으로 인한 금융기관 차입이 불가능한 기업에 기술력과 성장잠재력을 평가하여 벤처기업에 자금을 투자함.

○ 성장지원 : 기업의 경영, 판매, 재무관리의 전반에 걸쳐 조언을 하거나 정보를 제공하여 경영위기사 추가적 자금공급 외에도 외부전문가의 활용등을 통하여 투자기업을 육성.

○ 기업공개지원

- 벤처캐피탈과 일반금융기관 비교

구 분	지원형태	담 보	자금회수	성과보수	리 스 크
벤처캐피탈	투 자	없 음	지분매각	기업성과에 따라	많 음
금융기관	용 자	없 음	원금회수	일정률의 금리	적 음

(2) 산업의 성장성

IMF 관리체제에 들어서면서 대기업들이 쓰러지고 중견, 중소기업들이 하루에도 수십개 이상 부도가 나는 상황에서 경제를 되살릴 수 있는 유일한 대안으로 벤처산업이 거론되고 있으며 벤처산업을 육성하기 위하여 기본적인 인프라로는 벤처캐피탈, 벤처기업 그리고 코스닥 시장과 같은 직접금융시장의 발달을 들 수 있으며, 이 세가지 요소가 동시에 적절하게 발달 되어야 하지만 우리나라 는 현재 벤처산업 발전단계에 있어서 제2의 출발점이라고 할 수 있는 상태이므로 세가지 요소중 벤처캐피탈에 보다 많은 관심이 모아지고 있음.

벤처기업은 벤처자금의 흐름에 의해 규정지어져 왔다는 점 외에도 현재 벤처기업의 성장 과정에서 가장 큰 애로요인으로 지적되는 것이 자금공급이라는 점에서 벤처캐피탈의 존재는 필수적이나. 벤처캐피탈의 발달은 벤처기업의 활성화를 통해 기술혁신을 유도하며, 국제적으로도 벤처캐피탈은 점점 성장하고 있으며 국내의 경우 벤처캐피탈의 투자규모가 폭발적으로 증가하면서 벤처산업의 성장잠재력은 무한할 것으로 보임.

(3) 관련법령

- 근거법

--	--	--	--

구 분	근거 법률	관할 기관	주 요 업 무	최적자본금
중소기업창업 투자회사	중소기업창업 지원법	중소기업청	- 창업상담, 정보제공, 사업알선 - 벤처기업에 대한 투.융자 - 투자조합자산관리, 운용 - 위탁경영 - 해외투자 등	100억원이상
신기술사업 금융업자	여신전문 금융업법	재정경제부	- 신기술사업자에 대한 투.융자. 경영기술지도 - 투자조합 설립 - 투자조합의 자금관리.운용	200억원이상
기업구조조정 전문회사	산업발전법	산업자원부	- 구조조정대상 회사에 대한 투자,인수,정상화,매각 - 매각자산 매입 - 부실자산 매입 - M&A의 중개	30억원이상
한국벤처투자 조합	벤처기업육성에 대한 특별조치법		- 중소창투자, 신기술투자조합 에 대한 출자 - 벤처기업에 대한 투자	

나. 회사의 현황

(1) 영업개황 및 사업부문의 구분

(가) 영업개황

- IMF 체제로 인한 경기침체의 지속과 자본시장의 불안정, 실업률증가, 투자위축 등으로 인한 경제전반에 불안요소가 내재되어 있는 가운데 주로 벤처기업의 육성과 자금지원을 담당하고 있는 당사 역시 여타기관들과 마찬가지로 유동성과 자산건전성 확보가 최대 과제였으며 벤처기업의 성장이 곧 당사의 수익으로 이어지는 불가분의 관계에 따라 '98년 영업실적 또한 투자기업들의 실적 하락으로 수익성이 상당히 악화되었음.

- 정부의 벤처기업 육성, '99년 4월 코스닥시장 활성화 정책과 당사 투자기업들의 구조조정 및 외자유치를 통한 수익성 향상으로 벤처기업이 성장세로 반전하였으며 또한 정부의 벤처캐피탈 역할의 중요성을 인식, 재정자금의 신용융자와 회사채 발행시 기술신용보증기금을 통한 지급보증이 이루어져 양질의 투자재원 조달이 용이해졌음.

- 1999년도중 유상증자를 통하여 25,759백만원(액면 4,897백만원)의 자본과, 사채발행을 통하여 100억원의 자금을 조달하였으며, 중소기업청으로부터 2회에 걸쳐 창업지원자금 13,000백만원(이자율6.5%, 5년만기일시상환)과 중소기업 구조조정 지원자금 2,500백만원(이자율 7.25%, 3년만기 일시 상환)을 차입하였으며, 벤처투자조합과 구조조정조합 결성으로 211,500백만원을 투자재원으로 조달하였음.

투.융자 소요자금을 조기에 확보하고 기존 차입금을 저리의 장기차입금으로 대체하여 IMF체제하에 금융기관의 구조조정과 이자율 급등에 따른 당사의 차입금 구조의 불균형을 완전히 해소하였으며 그 결과 부채비율은 전년도 156.6%에서 48.5%로 자산건전성이 대폭 높아졌음.

- 당사는 정보통신, 생명공학 등 유망벤처기업에 대한 투자를 적극확대하고 양질의 투자재원 마련을 위한 조합결성을 활성화한 결과 연도중 벤처기업 주식인수 41,528백만원, 투자사채 4,871백만원, 약정투자 및 창업자대출금 5,573백만원, 조합출자금 25,850백만원등 총 77,822백만원을 지원하였으며, 연도중 코스닥시장의 활황에 힘입어 투자기업의 회수에도 역점을 두어 창업투자주식 22,562백만원, 투자유가증권 26,440백만원을 코스닥증권시장을 통하여 회수하였음.

- 한글과 컴퓨터 살리기 운동의 일환으로 '98. 10월 모집결성된 KTIC 7호 벤처투자조합의 경우 년수익율 800%를 달성하여 결성 8개월만에 조기 해산하였으며 향후 당사 투자조합결성이 보다 용이해질것으로 보임.

- 자산현황

○ 자산총계 : 2,355억원

유동자산	창업투자자산	고정자산
30.2%	62.3%	7.5%

○ 창업투자자산 구성

투자주식	투자사채	약정투자	대여금	조합출자수	해외투자수
38.4%	2.0%	1.1%	8.1%	20.0%	30.4%

○ 업종별 투자구성

전기전자	정보통신	인터넷&소프트웨어	생명공학	정밀화학	기계금속	기 타
39.0%	17.9%	19.4%	1.6%	4.8%	5.9%	11.4%

(나) 공시대상 사업부문의 구분

- 해당사항 없음

(2) 시장점유율

① 중소기업청 창업투자회사 평가 1위 ('99. 4월)

평가항목	투자실적	투자수익률	투자조합 운영실적	펀드매니저 심사능력	계
만 점	35	25	25	15	100
KTIC	31	23	14	15	83

② 코스닥기업 평가성적 2위 (삼성증권, '99. 7월 분석자료)

평가항목	과거실적	성장성	이익예측성	수익성	주가평가	경영능력	재무상태	총 합 (순위)
만 점	10	25	10	15	15	15	15	100
KTIC	2	25	7	15	8	14	7	78(2/27)

③ 주요 창업투자회사 수익 및 투자실적 (주식인수, 전환사채인수 실적) [단위 : 억원]

회사명	자본금	잉여금	투자업체수	투자실적	코스닥등록 업체수
한국기술투자	233	458	127	440	36개사
국민기술금융	470	△69	147	333	
기은캐피탈	554	83	107	190	
동양창업투자	200	38	59	52	
LG창업투자	300	54	40	132	
무한기술금융	178	54	52	159	
KTIC위상	8위	1위	2위	1위	

* 한국벤처캐피탈협회 '99년 6월말 자료

(3) 신규사업등의 내용

- 기업구조조정 전문회사 등록 (1999. 6. 1 산업자원부 등록)

① 기업구조조정전문 조합

기술력과 성장성은 우수하나 일시적인 자금력의 부족, 시장개척의 미흡, 기타 경영상의 문제로 어려움에 처한 기업들에게 직접투자, 경영개선, 기업이미지 제고, 전문경영인 유치 등 보다 적극적인 구조조정 치유책을 통하여 당해기업을 정상화시킴은 물론 그 기업가치를 새롭게 창조하여 고수익을 창출하는데 있음.

② KTIC 1호 기업구조조정조합 개요

조합규모	2천80억원	존속기간	3년(조기해산가능)
최소출자액	2천만원	조합등록기관	산업자원부
목표수익률	년100%		

③ 투자대상기업

- 최근 3년내 1회이상 당좌거래정지 처분을 받은 기업
- 화의개시, 회사정리절차 개시, 파산 등을 법원에 신청한 기업
- 은행관리기업
- Work-out 기업
- 영업양도, 합병, 자산매각등을 통하여 재무구조개선 또는 경영정상화를 추진하는 기업.

④ 투자방법

- 주식인수, 전환사채 또는 BW 인수 : 대상기업의 직접투자 방식으로 재무구조

개선.

- 합병 또는 자산인수 : 외부 경영자원 활용을 통한 업무제휴, 기업결합, 경영지배 등을 통한 기업가치 상승.

⑤ KTIC 보수

- 관리보수 : 출자금 총액중 투자금액의 3%, 미투자 금액의 0.5%
- 성과보수 : Hurdle rate (연 10%)를 초과하는 순수익금액의 20%

(4) 조직도

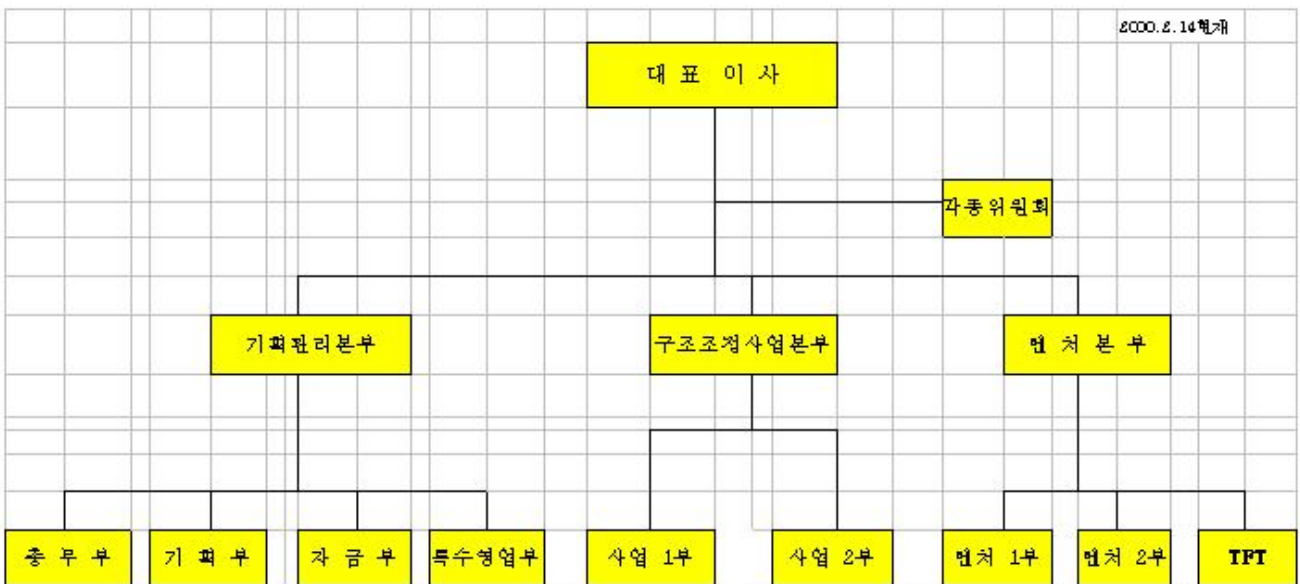

- * 기획관리본부
 - 총무부 : 총무, 회계, 인사
 - 기획부 : 사업계획수립, 대외업무, 홍보
 - 자금부 : 자금조달 및 운용, 조합관리
 - 특수영업부 : 부실기업 정리, 유가증권 매매

- * 구조조정사업본부
 - 구조조정대상기업 선정, 투자, 사후관리

- * 벤처본부
 - 벤처기업 발굴 및 투자, 사후관리
 - 해외투자
 - TFT : 인터넷, 생명공학 전담

2. 영업의 현황

가. 종류별 영업실적

(단위:천원)

영업종류	영업수익	비율(%)	비고
투자주식처분이익	47,593,893	63.33	벤처기업 육성 및 코스닥시장 활성화 정책과 제3거래시장 개설, 기관투자자들의 벤처투자 참여로 투자기업의 지분회수가 보다 용이해질 것으로 보임.
투자사채수입이자	171,157	0.23	
약정투자수익	142,932	0.19	
창업자대여금이자	491,709	0.65	
투자조합수익	5,787,848	7.70	
지급보증 및 자문수수료	206,424	0.27	
유가증권처분이익	11,998,836	15.97	
기타 자금운용수입	8,754,690	11.66	
계	75,147,489	100.00	

나. 자금조달 및 운용실적

(1) 자금조달실적

(단위 :천원)

구분	제 14 기		제 13 기		제 12 기		
	평균잔액	이자율	평균잔액	이자율	평균잔액	이자율	
자기자본	자본금	25,360,775	20.0	23,063,690	24.7	22,608,333	23.4
	이익잉여금	19,539,176	15.4	8,560,513	9.2	15,027,187	15.6
	자본잉여금	24,272,619	19.2	15,580,000	16.7	14,814,833	15.4
	사채발행	18,917,000	14.9	19,500,000	20.9	20,416,666	21.2

달	차입금						
	창업지원기금	16,114,429	12.7	7,178,244	7.7	3,88,6666	4.0
	은행차입금	14,662,167	11.6	1,266,666	1.3	1,900,000	2.0
	총금차입금	7,448,500	5.7	18,02,5833	19.2	17,590,833	18.2
	준비금 및 충당금						
	준비금	-					
	퇴직급여충당금	607,268	0.5	291,692	0.3	217,044	0.2
합 계		126,921,934	100.0	93,466,638	100.0	96,461,562	100.0

(2) 자금운용실적

(단위:천원)

구 분		제 XX 기		제 XX 기		제 XX 기	
		평균잔액	이자율	평균잔액	이자율	평균잔액	이자율
운	투자주식	49,179,924	39.1	48,085,352	49.9	45,190,994	45.9
	전환사채	3,296,273	2.6	2,991,106	3.1	2,175,000	2.2
	약정투자	2,882,816	2.3	2,450,163	2.5	5,034,177	5.1
	단기대여	14,073,893	11.2	12,519,856	13.0	10,310,639	10.5
	해외투자	1,972,132	1.6	1,929,737	2.0	1,891,908	1.9
	조합투자	14,372,687	11.4	7,919,948	8.2	4,397,566	4.5
용	고정자산	3,377,387	2.7	574,802	0.6	576,240	0.6
	기타자산	-	-	2,313,927	2.4	2,911,266	3.0
	현 금	1,646,494	1.3	330,000	0.3	41,695	0.1
	예 금	29,622,775	23.6	16,375,674	17.0	19,000,063	19.3
	유가증권	4,153,154	3.2	570,190	0.6	6,458,036	6.6
	기 타	1,283,661	1.0	180,526	0.2	336,781	0.3
합 계		12,861,196	100.0	96,241,281	100.0	98,324,365	100.0

3. 영업 종류별 현황

가. 주식인수

- 창업기업이 발행하는 주식을 인수함으로써 사업초기의 높은 금융부담을 경감하고 재무구조의 건실화를 유도

(단위:천원)

구 분	제 14 기	제 13 기	제 12 기
주식인수잔액(*)	61,978,737	34,433,204	53,400,792
주식처분이익	47,593,893	1,741,379	14,373,299
배당금 수입	86,020	66,388	107,323

(*)창업투자주식, 투자유가증권, 해외투자 금액의 합계로 자본조정금액을 반영하지

않은 취득가액임.

나. 전환사채 인수

- 창업기업이 발행하는 전환사채 혹은 신주인수권부사채 인수

(단위 :천원)

구 분	제 14 기	제 13 기	제 12 기
전환사채인수잔액	3,672,547	2,934,603	2,350,000
전환사채수입	171,158	175,355	324,843

다. 약정투자

- 창업기업과의 약정에 의해 매출액 또는 이익에 비례하여 일정기간 로얄티를 징수 하는 방식으로 기업측과 사업의 이익 및 위험을 분담하는 투자방식

(단위 :천원)

구 분	제 14 기	제 13 기	제 12 기
약정투자잔액	3,340,426	2,843,603	2,217,994
약정투자수수료	142,932	63,153	128,672

라. 자금대여

-투자한 기업에 대하여 일시적인 가교자금으로 단기운영자금 신용 대출

(단위 : 천원)

구 분	제 14 기	제 13 기	제 12 기
자금대여잔액	15,642,773	13,160,383	10,733,218
자금대여수입	491,709	718,703	1,490,594

마. 지급보증 및 경영컨설팅

- 투자한 기업에 대한 성장지원의 일환으로 금융거래에 대한 지급보증 및 경영 자문

(단위 :천원)

구 분	제 14 기	제 13 기	제 12 기
지급보증잔액	5,461,002	7,439,000	13,272,190
수수료 수입	206,424	58,472	156,058

바. 창업투자조합, 기업구조조정전문조합 결성 및 관리

- 창업투자조합 : 기술집약형 중소기업에 대한 투자 및 수익시현을 목적으로 투자 조합을 결성하고 업무집행조합원으로 관리업무 수행

(단위 :천원)

구 분	제 14 기	제 13 기	제 12 기
조합출자잔액	8,610,000	5,102,449	8,382,449
조합관리수입	4,750,428	793,319	325,297

- 기업구조조정전문조합 : 기술력과 성장성은 우수하나 일시적인 자금력의 부족, 시장개척의 미흡 기타 경영상의 문제로 어려움에 처한 기업들에게 직접투자, 경영 개선을 통하여 기업가치를 새롭게 창출하기 위하여 구조조정전문조합을 결성 하고 업무집행조합원으로 관리업무 수행.

[단위 : 천원]

구 분	제 14 기	제 13 기	제 12 기
조합출자잔액	20,850,000	-	-
조합관리수입	1,037,419	-	-

4. 영업설비 등의 현황

(1999년 12월 31일 현재)

구 분	지 점	출 장 소	사 무 소	합 계
서울특별시	1			1
USA			1	1
계	1		1	2

주) 지점에는 본점이 1개 지점으로 포함됨

5. 기타 투자의사결정에 필요한 사항

가. 신용평가 등급

구 분	제 14 기	제 13 기	제 12 기
회 사 채	BB+	BB-	BB+
C P	B+	B-	B+

나. 대손상각 현황

(단위;천원)

구 분	제 14 기	제 13 기	제 12 기

대손상각	3,732,735	1,215,391	5,000
투자주식감액손실	6,073,742	3,503,022	1,490,310
계	9,806,477	4,718,413	1,495,310

III. 재무에 관한 사항

1. 요약재무정보

(단위 : 백만원)

구 분	제 14 기	제 13 기	제 12 기	제 XX 기	제 XX 기
[유동자산]					
· 당좌자산	71,233	15,164	24,511	23,753	17,678
· 채고자산	146,626	50,526	67,975	40,350	31,919
[고정자산]					
· 투자자산	17,050	7,977	10,627	13,749	4,284
· 유형자산	591	170	233	293	175
· 무형자산	-	-	-	-	-
· 이연자산	-	-	-	-	-
자산총계	235,500	73,837	103,346	78,145	54,056
[유동부채]	57,000	29,232	35,741	19,597	7,809
[고정부채]	19,926	15,833	14,716	18,993	17,050
부채총계	76,926	45,065	50,457	38,590	24,859
[자본금]	40,000	23,320	22,800	20,500	20,500
[자본잉여금]	24,560	15,580	15,580	6,380	6,380
· 자본준비금					
· 재평가적립금					
[이익잉여금]	41,714	2,975	14,759	12,675	2,317
[자본조정]	52,299	△13,103	△250	-	-
자본총계	158,574	28,772	52,889	39,555	29,197
매출액	75,147	5,127	18,604	20,904	8,314
영업이익	47,867	△9,099	7,455	12,416	3,346
경상이익	48,739	△9,499	7,466	12,553	3,381

당기순이익	43,588	△11,785	6,068	10,334	3,102
-------	--------	---------	-------	--------	-------

[△는 부(-)의 수치임]

2. 재무제표 이용상의 유의점

가. 재무제표 작성기준

(1) 당사는 회계처리 및 재무제표등의 작성에 있어 창업투자회사 업무의 특수성과 정보이용자의 이해를 돕기 위하여 중소기업창업투자회사 회계처리 기준에 따라 기업회계기준의 대차대조표와 손익계산서의 구분 및 계정과목이 일부 수정되어 작성되었습니다.

당사가 작성한 재무제표에 대한 공인회계사의 감사의견은 다음과 같습니다.

구 분	제 14 기	제 13 기	제 12 기
감 사 인	삼일회계법인	삼일회계법인	삼일회계법인
감사의견	적 정	적 정	한 정

(2) 따라서 "1. 요약재무정보" 및 "3.재무제표"에 기재된 내용은 모두 기업회계 기준에 합치된 재무제표 이며 정기주주총회에서 승인받은 재무제표와 각각 그 내용이 일치합니다.

나. 기업회계기준 등의 위반사항

- (1) 재무제표를 수정하여야 하는 위반사항
 - 해당사항 없음
- (2) 재무제표 수정과 관련없는 위반사항
 - 해당사항 없음

다. 기타 유의하여야 할 사항

- 해당사항 없음

3. 재무제표

가. 대차대조표

대 차 대 조 표

제 14 기 1999. 12. 31 현재

제 13 기 1998. 12. 31 현재

제 12 기 1997. 12. 31 현재

(단위 : 원)

과 목	제 14 기	제 13 기	제 12 기
자 산			

I. 유동자산	(71,232,949,969)	(15,163,544,663)	(24,510,903,129)
(1) 당좌자산	(71,232,949,969)	(15,163,544,663)	(24,510,903,129)
1. 현금과예금	50,819,118,777	13,079,213,521	17,739,310,654
2. 유가증권	19,330,163,464	946,846,346	4,492,536,776
3. 단기대여금	-	-	-
4. 미수금	551,355,515	820,018,871	1,508,013,390
대손충당금	△472,712,000	△119,200,000	△119,200,000
5. 미수수익	1,193,436,837	273,921,350	777,693,725
대손충당금	△224,424,397	△124,849,754	△55,874,395
6. 선급금	-	-	-
7. 선급비용	36,011,773	157,317,212	147,460,450
선급법인세	-	130,176,350	-
8. 단기예치금	-	100,767	20,962,529
9. 기타의 유동자산	-	-	-
II. 창업투자자산	(146,626,012,441)	(50,526,480,903)	(67,974,993,321)
1. 투자주식	56,221,467,821	26,808,398,165	43,467,815,023
2. 투자사채	3,672,546,841	2,934,546,841	2,350,000,000
대손충당금	△680,000,000	△325,000,000	△50,000,000
3. 약정투자	3,340,426,135	2,843,602,627	2,217,994,333
대손충당금	△1,529,294,446	162,126,786	-
4. 창업자대여금	15,642,773,476	13,160,383,209	10,733,218,329
대손충당금	△2,758,998,825	△1,765,510,343	△1,056,221,554
5. 조합출자금	29,222,955,908	5,102,449,315	8,382,449,315
6. 운용투자	-	-	-
7. 해외투자	44,616,102,495	1,929,737,875	1,929,737,875
III. 고정자산	(17,641,302,538)	(8,146,759,230)	(10,860,178,556)
(1) 투자자산	(17,049,787,391)	(7,976,553,200)	(10,626,599,501)
1. 투자유가증권	12,494,878,340	5,695,068,450	8,003,240,380
2. 장기성예금	-	-	-
3. 장기성미수금	-	-	-
4. 임원종업원장기대여금	794,446,864	517,000,000	612,000,000
5. 특정예금	-	2,500,000	2,500,000
6. 전신전화가입권	1,474,610	3,392,000	3,592,000
7. 임차보증금	1,020,000,000	850,000,000	850,000,000
8. 예치보증금	1,085,193,550	844,842,750	708,998,670
9. 단체퇴직보험예치금	-	-	331,518,451
10. 우리사주조합대여금	207,770,000	63,750,000	114,750,000
(2) 유형자산	(591,515,147)	(170,206,030)	(233,579,055)
1. 건물	116,063,098	116,063,098	116,063,098
감가상각누계액	△21,220,510	△17,474,129	△13,579,762
2. 차량운반구	224,849,290	114,242,880	128,579,830
감가상각누계액	△125,509,698	△97,892,996	△92,432,657

3. 집기비품 감가상각누계액	772,991,064 △375,658,097	341,337,399 △286,070,222	336,134,399 △241,185,853
(3)이연자산			
1. 사채발행비	-	-	-
2. 신주발행비	-	-	-
자산총계	(235,500,264,948)	(73,836,784,796)	(103,346,075,006)
부 채			
Ⅱ. 유동부채	(57,000,051,400)	(29,231,878,989)	(35,740,671,104)
1. 단기차입금	29,000,000,000	14,410,000,000	23,500,000,000
2. 지급어음	-	-	-
3. 미지급금	372,420,520	62,995,831	84,246
4. 선수수익	863,014	15,588,456	8,893,708
5. 예수금	151,271,992	18,925,672	23,094,962
6. 미지급비용	388,792,525	147,942,881	130,196,005
7. 미지급법인세	5,635,388,685	-	476,571,817
8. 미지급배당금	6,176,347,525	1,400,675,025	1,431,371,025
9. 유동성장기부채 사채할인발행차금	15,360,000,000 △151,375,354	13,300,000,000 △171,132,588	10,180,000,000 △50,527,471
10. 선수금	162,635,493	46,883,712	40,986,812
Ⅱ 고정부채	(19,926,625,713)	(15,833,013,445)	(14,716,682,909)
1. 사채 사채할인발행차금		5,000,000,000 △221,423,009	10,000,000,000 △224,364,024
2. 장기차입금	25,360,365,600	10,518,929,257	4,340,000,000
3. 퇴직급여충당금 국민연금전환금	947,659,825 △39,157,500	571,161,697 △35,654,500	299,768,082 △30,239,600
4. 단체퇴직급여충당금	-	-	331,518,451
부채총계	76,926,677,113	45,064,892,434	50,457,354,013
Ⅰ. 자본금	(40,000,000,000)	(23,320,255,000)	(22,800,000,000)
1. 보통주자본금	40,000,000,000	23,320,255,000	22,800,000,000
2. 우선주자본금	-	-	-
Ⅱ. 자본잉여금	(24,560,181,290)	(15,580,000,000)	(15,580,000,000)
(1) 자본준비금	24,560,181,290	15,580,000,000	15,580,000,000
1. 주식발행초과금	24,560,181,290	15,580,000,000	15,580,000,000
Ⅲ. 이익잉여금	(41,714,415,359)	(2,974,680,937)	(14,759,553,261)
1. 이익준비금	1,299,040,000	699,040,000	699,040,000
2. 당기말미처분이익잉여금	-	-	-

가.수정후전기이월이익잉여금 (결손금)	-	14,060,513,261	7,991,932,059
나.당기순이익 (손실)	43,587,936,640	△ 11,784,872,324	6,068,581,202
IV. 자본조정	(52,298,991,186)	(△13,103,043,575)	(△250,832,268)
1.투자주식평가이익(손실)	9,736,146,826	(9,729,823,851)	66,300,776
2.투자유가증권평가이익		-	-
3.투자유가증권평가손실	1,321,925,272	3,373,219,724	317,133,044
자본총계	158,573,587,835	28,771,892,362	52,888,720,993
부채와 자본총계	235,500,264,948	73,836,784,796	103,346,075,006

나. 손익계산서

손익계산서

제 14 기 (1999. 01. 01 부터 1999. 12. 31 까지)

제 13 기 (1998. 01. 01 부터 1998. 12. 31 까지)

제 12 기 (1997. 01. 01 부터 1997. 12. 31 까지)

(단위 : 원)

과 목	제 14 기	제 13 기	제 12 기
I. 영업수익	(75,147,488,773)	(5,127,411,2947)	(18,603,876,538)
(1) 투자수익	(37,551,358,835)	(2,385,380,953)	(10,975,169,803)
1. 투자주식처분이익	36,659,540,376	1,361,782,668	8,923,737,668
2. 투자주식배당금	86,019,825	66,387,866	107,322,996
3. 투자사채수입이자	171,157,551	175,355,023	324,843,204
4. 약정투자수익	142,932,490	63,152,799	128,672,262
5. 창업자대역이자	491,708,593	718,702,597	1,490,593,673
(2) 투자조합수익	(5,787,847,827)	(793,318,777)	(325,296,917)
1. 조합관리보수	1,910,348,346	443,318,233	205,296,917
2. 조합분배금	3,877,499,481	350,000,544	120,000,000
(3) 미투자자산운용수익	(31,601,858,587)	(1,890,238,781)	(7,147,351,368)
1. 운용투자수익	-	-	2,662,545,146
2. 수입이자	825,988,760	978,574,892	902,247,965
3. 수입배당금	26,912,050	107,890,898	186,158,953
4. 유가증권처분이익	11,998,836,282	424,176,991	609,381,440

5.투자유가증권처분이익	10,934,352,549	379,596,000	2,787,017,864
(4)기타 영업수익	(206,423,524)	(58,472,783)	(156,058,450)
1.지급보증수수료	46,083,524	58,472,783	156,058,450
2.기타수수료	-	-	-
II.영업비용	(27,279,970,925)	(14,226,060,922)	(11,148,743,125)
(1)투자 및 금융비용	(22,412,248,928)	(12,583,670,728)	(9,313,690,826)
1.유가증권처분손실	196,301,201	14,434,550	268,987,084
2.투자주식처분손실	-	103,359,913	-
3.투자주식평가손실	-	510,460,500	-
4.투자유가증권처분손실	444,033,372	-	-
5.사채이자	-	- 182,955,740	2,502,035,712
6.지급이자	-	1,215,390,934	2,702,316,252
7.지급수수료	535,832,916	77,925,680	97,236,358
8.대손상각	3,732,734,649	3,503,021,986	5,000,000
9.유가증권평가손실	4,568,562,713	-	2,247,805,087
10.투자주식감액손실	5,605,066,170	1,642,390,194	1,490,310,333
(2)일반관리비	4,867,721,997	(9,098,649,628)	1,835,052,299
III.영업이익(손실)	47,867,517,848	(478,426,296)	7,455,133,413
		42,089,922	
IV.영업외수익	(1,086,779,237)	917,380	(42,614,223)
1.수입이자와할인료	-	121,559	33,604,388
2.우리사주조합대여이자	-	226,692	1,878,766
3.유형자산처분이익	288,418	-	7,784
4.잡이익	50,400,063	14,000,000	123,285
5.대손충당금환입	-	421,070,743	-
6.상각채권추심이익	-	-	7,000,000
7.외화환산이익	298,563,657	(879,257,366)	
		22,009,519	
V.영업외비용	(215,108,004)	80,000	(31,536,581)
1.이연자산상각비	-	-	26,776,104
2.기부금	212,140,000	582,101	240,000
3.유형자산처분손실	1,087,525	-	1,104,539
4.잡손실	1,880,479	-	3,415,938
5.사채발행비상각	-	(△9,499,480,698)	-
VI.경상이익(손실)	48,739,189,081	(1,294,512)	7,466,211,055
		1,294,512	
VII.특별이익	3,470,568,000	-	(4,780,233)
1.전기오류수정이익	-	(2,286,686,048)	4,780,233
		2,286,686,138	
VIII.특별손실	-	-	(124,773,451)

1.전기오류수정손실	-	-	124,773,451
2.고정자산처분손실	-		-
3.보증채무대지급금	-	(△11,784,872,324)	-
IX.법인세차감전순이익 (손실)	52,209,757,081	-	7,346,217,837
X.법인세등	-	(△11,784,872,324)	1,277,636,635
XI.당기순이익(손실)	43,587,936,640		6,068,581,202

다. 이익잉여금처분계산서 또는 결손금처리계산서

이익잉여금처분계산서

제 14 기 (1999. 01. 01 부터 1999. 12. 31 까지)

제 13 기 (1998. 01. 01 부터 1998. 12. 31 까지)

제 12 기 (1997. 01. 01 부터 1997. 12. 31 까지)

(단위 : 원)

과 목	제 14 기	제 13 기	제 12 기
I. 당기말미처분이익잉여금	(47,015,375,359)	(2,275,640,937)	(15,565,313,261)
1. 전기이월이익잉여금 (결손금)	2,275,640,937	14,060,513,261	9,496,732,059
2. 전기손익수정이익	-	-	-
3. 전기손익수정손실	-	-	-
4. 수정후전기이월이익 잉여금(결손금)	-	14,060,513,261	9,496,721,059
5. 당기순이익	43,587,936,640	(11,784,872,324)	6,068,581,202
II. 임의적립금이입액	-	-	-
III. 이익잉여금처분액	6,600,000,000	-	(1,504,800,000)
1. 이익준비금	600,000,000	-	136,800,000
2. 배당금	-	-	1,368,000,000
가. 현금배당	6,000,000,000	-	1,368,000,000
보통주주당배당금(율)			
제12기 : 300원(6%)			
제11기:600원(12%)			

IV.차기이월이익잉여금	(40,415,375,359)	(2,275,640,937)	(14,060,513,261)
--------------	------------------	-----------------	------------------

라. 현금흐름표

현금흐름표

제 14 기 (1999. 01. 01 부터 1999. 12. 31 까지)

제 13 기 (1998. 01. 01 부터 1998. 12. 31 까지)

제 12 기 (1997. 01. 01 부터 1997. 12. 31 까지)

(단위 : 원)

과 목	제 14 기	제 13 기	제 12 기
I. 영업활동으로인한현금과예금	(3,124,280,614)	(5,720,023,185)	(3,199,539,275)
1. 당기순이익	43,587,936,640	(11,784,872,324)	6,068,581,202
2. 현금의 유출이 없는 비용등의 가산	17,886,063,396	8,262,857,546	4,506,945,777
3. 현금의 유입이 없는 수익 등의 차감	(71,851,842,391)	(2,826,140,291)	(12,491,153,323)
4. 영업활동으로이한자산부채의 변동	7,253,561,741	628,131,884	(1,283,912,931)
II. 투자활동으로 인한 현금흐름	(27,389,752,330)	5,370,646,972	(14,717,697,174)
1. 투자활동으로 인한 현금 유입액	107,176,940,525	21,275,675,037	69,770,015,714
유가증권의 처분	29,279,068,867	2,928,436,920	5,950,762,984
단기예치금의 감소	-	20,861,762	-
투자주식의 처분	42,755,450,135	5,939,693,000	14,788,317,314
투자사채의 처분	4,186,501,973	295,453,159	300,000,000
약정투자의회수	3,176,492	74,391,706	3,790,000,000
창업자대여금의 회수	2,405,162,465	5,514,708,539	13,932,850,706
조합출자금의 회수	2,296,499,189	-	-
운용투자의회수	-	-	6,785,814,000
조합출자금의 감소	2,296,499,189	4,600,000,000	-
장기성예금의 감소	-	-	2,000,000,000
임원종업원장기대여금의 감소	-	140,000,000	-
임차보증금의 감소	-	-	-
투자유가증권의 처분	25,863,814,486	1,374,183,500	19,931,172,143
임원종업원장기대여금의 회수	208,725,128	-	115,940,000
전신전화가입권의 회수	-	200,000	-
예치보증금의 감소	109,234,400	3,428,000	-
단체퇴직보험예치금의 감소	-	331,518,451	171,008,567

우리사주조합대여금의 회수	63,750,000	51,000,000	115,940,000
특정예금의 감소	-	-	2,000,000,000
고정자산의 감소	-	1,800,000	4,150,000
2.투자활동으로 인한 현금 유출액	(134,566,692,855)	(15,905,028,065)	(84,487,712,888)
유가증권의 취득	40,428,413,617	1,298,734,816	6,035,952,970
단기예치금의 증가	-	-	19,364,342
투자주식의 취득	23,970,588,517	321,000,000	33,068,888,637
투자사채의 취득	4,865,588,311	1,880,000,000	450,000,000
약정투자의 증가	500,000,000	700,000,000	500,000,000
창업투자대여금의 증가	5,072,735,259	7,941,873,419	18,102,327,297
조합출자금의 증가	25,350,000,000	1,320,000,000	5,095,449,315
운용투자의 증가	-	-	2,420,006,000
해외투자의 증가	169,575,000	-	90,788,875
투자유가증권의 취득	17,724,436,310	2,252,962,750	18,104,834,780
장기성예금의 증가	-	-	-
장기성미수금의 증가	-	-	-
임원종업원장기대여금의 증가	505,000,000	45,000,000	37,392,000
특정예금의 증가	-	-	-
전신전화가입권의 증가	240,000	-	-
임차보증금의 증가	170,000,000	-	-
예치보증금의 증가	288,585,200	139,272,080	452,594,180
단체퇴직보험예치금의 증가	713,332,212	-	30,404,950
고정자산의 증가	-	6,185,000	79,709,542
3. 1호조합해산에 따른 현금 유입액	-	-	-
Ⅲ. 재무활동으로 인한 현금 흐름	(50,750,917,290)	(4,310,720,920)	(20,455,094,921)
1. 재무활동으로 인한 현금유입액	(71,284,926,290)	(18,851,288,599)	(65,214,500,000)
단기차입금의 차입	14,590,000,000	3,870,000,000	48,000,000,000
사채의 발행	15,535,000,000	7,561,033,599	4,814,500,000
장기차입금의 증가	15,500,000,000	6,900,000,000	900,000,000
보통주의 발행	25,659,926,290	520,255,000	11,500,000,000
2. 재무활동으로 인한 현금유출액	(20,534,009,000)	(23,162,009,519)	(44,759,405,079)
단기차입금의 상환	-	12,960,000,000	37,100,000,000
유동성장기부채의 상환	19,309,681,500	10,180,000,000	5,080,000,000
이연자산의 증가	-	22,009,519	26,776,104
배당금지급	1,224,327,500	-	2,396,628,975
임원상여의 지급	-	-	156,000,000
Ⅳ. 현금의 증가(I + II + III) (감소)	20,236,884,346	(4,660,097,133)	2,537,858,472
Ⅴ. 기초의 현금	9,314,288	17,739,310,654	15,201,452,182
Ⅵ. 기말의 현금	20,246,198,634	13,079,213,521	17,739,310,654

마. 당해 사업연도의 재무제표에 대한 주석

- 감사보고서 참조

바. 당해 사업연도의 수정전·후의 재무제표

- 해당사항 없음

4. 연결재무제표

- 해당사항 없음

가. 요약연결재무정보

나. 연결재무제표 이용상의 유의점

다. 연결재무제표

(1) 연결대차대조표

연 결 대 차 대 조 표

제 XX 기 XXXX. XX. XX 현재

제 XX 기 XXXX. XX. XX 현재

제 XX 기 XXXX. XX. XX 현재

(단위 :)

과 목	제 XX 기	제 XX 기	제 XX 기

(2) 연결손익계산서

연 결 손 익 계 산 서

제 XX 기 (XXXX. XX. XX 부터 XXXX. XX. XX 까지)

제 XX 기 (XXXX. XX. XX 부터 XXXX. XX. XX 까지)

제 XX 기 (XXXX. XX. XX 부터 XXXX. XX. XX 까지)

(단위 :)

과 목	제 XX 기	제 XX 기	제 XX 기

(3) 연결잉여금계산서

연 결 잉 여 금 계 산 서

제 XX 기 (XXXX. XX. XX 부터 XXXX. XX. XX 까지)

제 XX 기 (XXXX. XX. XX 부터 XXXX. XX. XX 까지)

제 XX 기 (XXXX. XX. XX 부터 XXXX. XX. XX 까지)

(단위 :)

과 목	제 XX 기	제 XX 기	제 XX 기

(4) 연결현금흐름표

연 결 현 금 흐 름 표

제 XX 기 (XXXX. XX. XX 부터 XXXX. XX. XX 까지)

제 XX 기 (XXXX. XX. XX 부터 XXXX. XX. XX 까지)

제 XX 기 (XXXX. XX. XX 부터 XXXX. XX. XX 까지)

(단위 :)

과 목	제 XX 기	제 XX 기	제 XX 기

(5) 당해 사업연도의 연결재무제표에 대한 주석

라. 연결에서 제외된 회사

5. 부문별 재무 현황

- 해당사항 없음

가. 사업부문별 재무정보

(1) 사업부문별 재무현황

(단위 :)

구 분	제 XX 기	제 XX 기	제 XX 기
사업A			
1. 매출액			
외부매출액			

부문간내부매출액			
계			
2. 영업손익			
3. 자산			
(감가상각비 등)	()	()	()
사업B			
1. 매출액			
외부매출액			
부문간내부매출액			
계			
2. 영업손익			
3. 자산			
(감가상각비 등)	()	()	()
사업C			
1. 매출액			
외부매출액			
부문간내부매출액			
계			
2. 영업손익			
3. 자산			
(감가상각비 등)	()	()	()
기타			
1. 매출액			
2. 영업손익			
3. 자산			

(2) 공통 판매비와 관리비 및 자산

(3) 영업손익의 조정

(4) 기타 사업부문 현황

나. 지역별 재무정보

- (1) 지역의 구분
- (2) 공시대상 지역부문
- (3) 지역부문별 현황
- (4) 지역별 재무현황

(단위 :)

구 분	제 XX 기	제 XX 기	제 XX 기
본국(국가명칭)			
1. 매출액			
외부매출액			
지역간내부매출액			
계			
2. 영업손익			
3. 자산			
국가 또는 지역A			
1. 매출액			
외부매출액			
지역간내부매출액			
계			
2. 영업손익			
3. 자산			
국가 또는 지역B			
1. 매출액			
외부매출액			
지역간내부매출액			
계			
2. 영업손익			

3. 자산			
기타			
1. 매출액			
2. 영업손익			
3. 자산			

(5) 공통 판매비와 관리비 및 자산

(6) 영업손익의 조정

6. 합병전·후의 재무제표

- 해당사항 없음

가. 합병의 개요

나. 합병전·후의 재무제표

다. 합병관련사항

IV. 감사인의 감사의견 등

1. 감사인(공인회계사)의 감사의견 등

가. 감사인

제 14 기	제 13 기	제 12 기
삼일회계법인	삼일회계법인	삼일회계법인

나. 당해 사업연도의 감사절차 요약

(1) 감사절차의 개요

회계감사 절차는 회사의 내부통계구조 평가를 통하여 기말 입증감사의 방법, 범위, 시기 및 기타 적절한 감사절차를 위한 중간감사와 연말 현재 회사가 보유하고 있는 각종 금융자산 및 부채에 대한 조회확인, 금융실사입회, 채권채무에 대한 조회확인, 재무제표상의 계정잔액 및 공시사항이 기업회계기준에 따라 적절하게 작성되었는지의 여부에 대하여 확인절차를 수행하는 입증감사로 구분됨.

(2) 감사일정

- 중간감사 : 1999년 7월 13일 ~ 1999년 7월 15일
- 결산감사 : 2000년 1월 10일 ~ 2000년 1월 15일

다. 감사의견

사 업 연 도	감사의견 및 지적사항 등 요약
제 14 기	적 정
제 13 기	적 정
제 12 기	<p>유가증권 평가손실 해당액 4,496백만원의 50%인 2,248백만원을 중소기업창업 투자 회사 결산지침에 따라 당기의 유가증권 평가손실로 계상하였음.</p> <p>이로 인하여 기업회계기준에 따라 회계처리 하였을 경우보다 상기 재무 제표상의 유가증권은 2,248백만원이 과대표시 되어있음. 따라서 당기순 이익이 2,248백만원, 차기이월이익잉여금이 2,248백만원이 각각 과대표시 되어있음. 위 문단에서 설명하고 있는 사항을 제외하고 적정하게 표시되었음.</p>

라. 특기사항 요약

사 업 연 도	특 기 사 항
14 기	<p>○ 경제위기에 따른 불확실성</p> <p>회사의 영업은 1997년 말 외환위기로 시작된 우리나라와 아시아 지역 국가들의 전반적 경제침체등에 의해 영향을 받아 왔으며, 이러한 현상은 당분간 지속될 것으로 예상됩니다.</p>

	<p>현재로서는 이러한 상황이 재무제표에 미칠 영향을 예측할 수 없으며, 본 재무제표는 이러한 불확실성으로 인하여 발생 가능한 조정사항이 반영되지 않았습니다.</p>
제 13 기	<p>○ 재무제표의 표시</p> <p>회사의 재무제표는 창업투자회사 업무의 특수성과 정보이용자의 이해를 돕기 위하여 중소기업창업투자회사 회계처리기준에 따라 기업회계기준의 대차대조표와 손익계산서의 구분 및 계정과목이 일부 수정되어 작성되었습니다.</p> <p>○ 경제불안에 따른 불확실성</p> <p>회사의 영업은 대한민국의 불안정한 경제여건 등 아시아지역 국가들의 전반적 경제침체 등에 의해 영향을 받고 있으며, 이러한 현상은 당분간 지속될 것으로 예상됩니다. 본 재무제표는 이러한 불확실성으로 인하여 발생가능한 조정사항이 반영되어 있지 아니합니다.</p>
제 12 기	<p>○ 재무제표의 표시</p> <p>회사의 재무제표는 창업투자회사 업무의 특수성과 정보이용자의 이해를 돕기 위하여 중소기업창업투자회사 회계처리기준에 따라 기업회계기준의 대차대조표와 손익계산서의 구분 및 계정과목이 일부 수정되어 작성되었습니다.</p> <p>○ 금융위기에 따른 불확실성</p> <p>한국경제는 정부와 국제통화기금(IMF)간에 체결된 협약에 따른 변화에 직면하고 있습니다. 이 협약 내용에는 금융산업 전반에 걸친 구조조정과 외국자본 참여의 조기허용등이 포함되어 있는 바, 이러한 사항들은 앞으로의 회사의 영업활동에 상당한 영향을 미칠 것으로 예상됩니다.</p> <p>특히, 이자율과 환율의 불안정 현상이 당분간 지속될 것이며, 상당수의 국내 기업들이 도산하거나 통폐합 등을 거치는 과정에서 회사의 영업활동도 직접적인 영향을 받지 않을 수 없다고 판단됩니다. 이러한 경제변화가 회사에 어느 정도의 영향을 미치게 될지는 현재로서는 불확실합니다.</p>

2. 당해 사업연도 감사(내부감사)의 감사의견 등

가. 감사절차 요약

- 감사의 성명 : 진행섭, 비상근
- 상시근무 감사보조요원 : 기획부, 3명
- 감사일정 : 매분기별 업무감사 실시
- 감사방법의 개요

회계감사를 위하여 회계에 관한 장부와 관계서류를 열람하고 재무제표 및 부속 명세서에 대하여도 면밀히 검토하였습니다. 감사를 실시함에 있어서 필요하다 고 인정되는 경우 대조, 심사, 입회, 조회 기타 적절한 감사절차를 적용하여 조사 하였습니다.

나. 감사의견

(1) 대차대조표 및 손익계산서의 표시에 관한 사항

- 대차대조표와 손익계산서는 법령 및 정관에 따라 회사의 재산 및 손익상태를 정확하게 표시하고 있습니다.

(2) 영업보고서에 관한 사항

- 영업보고서는 법령 및 정관에 따라 회사의 상황을 정확하게 표시하고 있습니다.

(3) 이익잉여금처분계산서 또는 결손금처리계산서에 관한 사항

- 이익잉여금처분계산서는 법령 및 정관에 적합하고, 또한 회사의 재무상태와 기타의 사정에 비추어 타당하게 작성되었습니다.

다. 참고사항

- (1) 회계에 관하여는 외부감사인 삼일회계법인과 협조하여 감사를 실시하였음.
- (2) 회계 이외의 업무에 대하여도 부정행위 또는 법령이나 정관의 규정에 위반하는 중대한 사실은 발견하지 못하였음.

3. 연결재무제표에 대한 감사인의 감사의견 등

가. 감사인

제 XX 기	제 XX 기	제 XX 기
--------	--------	--------

나. 당해 사업연도의 감사절차 요약

다. 연결 감사의견

사업연도	감사의견 및 지적사항 등 요약
제 XX 기	
제 XX 기	
제 XX 기	

라. 특기사항 요약

사업연도	특기사항
제 XX 기	
제 XX 기	
제 XX 기	

4. 기타

V. 지배구조 및 관계회사 등의 현황

1. 지배구조의 개요

- 해당사항 없음

2. 관계회사 등의 현황

- 해당사항 없음

(단위 :)

업종	회사		설립일자	최근 결산실적								비고
	회사명	고유번호		결산연월	자산총계	부채총계	자본총계	자본금	매출액	당기순이익	배당율	
	(주)XXXX	0000 0000										
	(주)XXXX	-										

3. 타법인출자 현황

- 당사는 창업투자회사로서 타법인 출자에 해당되지 않으며 당사가 '99년 12월말 현재 투자기업 내역은 다음과 같음.

○ 투자주식명세서

[1999년 12월 31일 현재]

[단위 : 원]

업체명	종목	1주의 금액	소유주식수	취득단가	취득금액
거룡바이오텍	보통주	5,000	60,000	5,167	310,000,000
골드애플	보통주	5,000	10,000	5,000	50,000,000
금호화성	보통주	5,000	17,500	5,531	96,787,481
기인시스템	보통주	10,000	35,000	10,857	385,000,000
기인텔레콤	보통주	5,000	8,000	625	5,000,000
나눔기술	보통주	500	350,000	1,500	525,000,000
네오누리	보통주	5,000	10,000	5,000	50,000,000
네이버컴	보통주	5,000	8,400	300,000	2,520,000,000
네트웍앤크리에이티브	보통주	5,000	14,000	25,000	350,000,000
넥스컴	보통주	5,000	14,250	14,250	202,500,000
다림비전	보통주	10,000	10,000	64,000	640,000,000
다산인터넷	보통주	500	200,000	7,000	1,400,000,000

대부통신기술	보통주	5,000	25,000	40,000	1,000,000,000
동문양행	보통주	5,000	6,000	12,654	75,924,200
동보화학	보통주	5,000	81,900	7,129	583,872,100
두인전자	보통주	1,000	267,037	603	160,970,000
드림위즈	보통주	5,000	40,000	12,500	500,000,000
디지털드림	보통주	5,000	39,129	29,390	1,150,000,000
레인보우비전	보통주	5,000	154,922	22,021	3,411,514,000
렉스산전	보통주	5,000	20,000	5,000	100,000,000
로티스	보통주	5,000	100,000	7,600	760,000,000
마크로젠	보통주	500	483,460	1,389	671,600,000
메타랜드	보통주	5,000	100,000	5,000	500,000,000
맥시스템	보통주	5,000	20,000	15,000	300,000,000
메모리엔테스팅	보통주	5,000	40,000	86,250	3,450,000,000
모건코리아	보통주	5,000	63,000	6,458	406,848,400
미래유선방송	보통주	5,000	43,666	5,445	237,785,555
바로정보통신	보통주	5,000	58,750	9,170	538,750,000
바우전자	보통주	5,000	10,000	5,000	50,000,000
바이오메드랩	보통주	5,000	26,283	13,261	348,550,000
방산테크노로지	보통주	10,000	30,000	17,015	510,440,305
백상정밀금속	우선주	5,000	40,000	8,827	353,080,668
보성인터넷서널	보통주	5,000	10,000	30,000	300,000,000
벨루컨설팅	보통주	5,000	20,000	5,000	100,000,000
부일이동통신	보통주	5,000	26,204	32,500	851,630,000
비드테크	보통주	5,000	1,000	5,000	5,000,000
삼본정밀	우선주	5,000	6,000	5,000	30,000,000
	보통주	5,000	11,200	11,834	132,540,334
삼우원적외선	보통주	5,000	2,000	12,654	25,308,066
삼원사진기기	보통주	5,000	10,000	12,654	126,540,334
삼화엠이코트	보통주	5,000	1,000	5,000	5,000,000
서버테크	보통주	5,000	15,000	6,667	100,000,000
서울시스템	보통주	500	1,627,500	3,399	5,532,092,000
서울TRS	보통주	5,000	90,000	11,111	1,000,000,000
서울에셋투자자문	보통주	5,000	2,000	5,000	10,000,000
서원특수금속	보통주	10,000	20,000	25,308	506,161,334
선익시스템	보통주	5,000	13,000	28,462	370,000,000
세원금속	보통주	10,000	15,000	10,000	150,000,000
세일세미콘	보통주	5,000	50,000	7,500	375,000,000
솔리테크	보통주	5,000	20,000	35,000	700,000,000
수산특장	보통주	5,000	45,240	5,692	257,520,000
스페이스테크놀러지	보통주	5,000	87,482	6,665	583,100,000
신광전기	보통주	5,000	60,000	12,654	759,242,001
신광전자	보통주	5,000	55,000	8,479	466,350,834
신동양기공	보통주	5,000	37,500	5,000	187,500,000
신명기전	보통주	5,000	138,100	4,638	640,500,000
신명HA	보통주	10,000	15,000	10,648	159,724,762
셀바이오텍	보통주	5,000	20,000	30,000	600,000,000

씨엠에스	보통주	10,000	7,7000	40,909	315,000,000
아이디코리아	보통주	5,000	20,000	15,000	300,000,000
에스알에스	보통주	10,000	10,000	10,000	100,000,000
유로텍	보통주	100,000	1,648	100,000	164,800,000
와이즈디베이스	보통주	5,000	44,000	12,500	550,000,000
우성아이비	보통주	5,000	30,000	5,000	150,000,000
우영유압	보통주	5,000	28,000	8,827	247,156,467
유니콘전자통신	보통주	5,000	13,241	7,552	100,000,000
유아전자	보통주	5,000	60,000	35,000	2,100,000,000
위즈텍	보통주	5,000	2,000	5,000	10,000,000
이니트	보통주	5,000	1,000	120,000	120,000,000
이테스트	보통주	10,000	20,500	10,000	205,000,000
인터파크경매	보통주	5,000	5,000	5,000	25,000,000
자원리싸이클링	보통주	5,000	40,000	6,000	240,000,000
정우화인	보통주	5,000	91,000	5,581	507,876,343
제이컴	보통주	5,000	26,000	13,269	345,000,000
주원기전	보통주	10,000	9,000	21,481	193,329,450
중아산업	보통주	5,000	15,000	5,000	75,000,000
청청	보통주	5,000	60,000	5,000	300,000,000
KTIC M&A	보통주	5,000	30,000	5,000	150,000,000
KVC 벤처컨설팅	보통주	5,000	6,000	5,000	30,000,000
카디날	보통주	10,000	20,000	10,000	200,000,000
케이웨더	보통주	500	133,334	3,000	400,002,000
코캠엔지니어링	보통주	5,000	8,567	58,422	500,500,000
트레블러스카드	보통주	5,000	80,000	12,500	1,000,000,000
인터내셔널					
파라테크놀러지	보통주	100	400,000	100	40,000,000
파워텍	보통주	5,000	80,053	6,300	504,371,887
파웰	보통주	5,000	229,400	4,695	1,077,000,000
피코소프트	보통주	500	23,550	1,336	165,093,500
하 립	보통주	500	1,755,840	1,522	2,671,647,502
하이과워	보통주	5,000	20,000	5,000	100,000,000
한강테크놀로지	보통주	5,000	9,000	12,654	113,886,300
한국바이오텍	보통주	5,000	8,000	5,000	40,000,000
한국방식엔지니어링	보통주	5,000	8,000	5,000	40,000,000
한국소프트창투	보통주	5,000	30,000	5,000	150,000,000
한국사이버페이먼트	보통주	5,000	20,000	7,000	140,000,000
한국열연	보통주	5,000	16,800	5,000	84,000,000
한국BMC	보통주	5,000	80,000	4,895	391,601,853
한국MAT	보통주	5,000	20,000	10,000	200,000,000
한국컴퓨터통신	보통주	5,000	45,000	16,667	749,995,000
한빛전자통신	보통주	5,000	20,000	50,000	1,000,000,000
한솔포럼	보통주	5,000	100,000	5,000	500,000,000
한일계전	보통주	5,000	30,000	8,827	264,810,667
현대정보기술	보통주	5,000	200,000	15,000	3,000,000,000
화인반도체기술	보통주	5,000	78,520	5,355	420,505,808

합 계					55,593,409,151
-----	--	--	--	--	----------------

○ 투자유가증권 명세서
[1999년 12월 31일 현재]

[단위 : 원]

업 체 명	종 목	1주의금액	소유주식수	액면금액	취득금액
경덕전자	보통주	500	72,091	36,044,500	288,298,269
교하	보통주	5,000	2,299	11,495,000	138,120,000
글로벌자산운용	보통주	5,000	60,000	300,000,000	300,000,000
대륙제관	보통주	5,000	7,000	35,000,000	49,145,376
대아건설	보통주	5,000	88,965	444,825,000	622,755,000
데코	보통주	5,000	85,390	426,950,000	1,632,610,700
두인전자	보통주	1,000	343,750	343,750,000	990,000,000
마한전자	보통주	5,000	24,004	120,020,000	451,200,000
서울이동통신	보통주	5,000	27,809	139,045,000	1,450,615,947
신명기전	우선주	5,000	7,000	35,000,000	30,800,000
	보통주	5,000	6,900	34,500,000	30,360,000
주송		5,000	40,000	200,000,000	200,000,000
파워텍	우선주	5,000	5,000	25,000,000	25,000,000
파웰	보통주	5,000	48,300	241,500,000	386,400,000
풍정산업	보통주	5,000	84	420,000	420,000
하림	보통주	500	858,650	429,325,000	2,823,743,110
LG 텔레콤	보통주	5,000	560,281	42,915,000	125,286,650
합 계			1,677,242	2,865,789,500	13,844,319,682

○ 해외투자명세서
[1999년 12월 31일 현재]

[단위 : 원]

업 체 명	종 목	소유주식수	액면금액	취득금액
마한공업유한공사	보 통 주	135,000	US\$ 135,000	103,329,000
SAGEWARE	전환우선주	600,000	US\$ 500,000	400,580,000
SILICON IMAGE	전환우선주	547,527	US\$ 1,201,781	1,003,128,875
CARTESIAN DATA	전환우선주	500,000	US\$ 500,000	422,700,000
ISOTECHNIKA.INC	보 통 주	200,000	CS\$210,000	169,575,000
합 계				2,099,312,875

VI. 주식에 관한 사항

1. 주식의 분포

가. 최대주주 및 그 특수관계인의 주식소유 현황

[1999년 12월 31일 현재]

(단위 : 주)

성명	관계	주식의 종류	소유주식수(지분율%)				변동 원인
			기초	증가	감소	기말	
서갑수 강인영 서일우 서일경 강영철	본인 처 자 자 처남	보통주 (지분율%)	8,490,090	5,985,408	690,481	13,704,017	유.무상증 자 " " " 매도
			70,000	49,854	-	119,854	
			30,000	21,358	8,506	42,852	
			30,000	21,358	-	51,358	
			71,390	-	71,390	-	
		(18.63)	-	-	(17.4)		
		우선주 (지분율%)	-	-	-	-	
			-	-	-	-	
계		보통주 (지분율%)	-	-	-	-	
			-	-	-	-	
		우선주 (지분율%)	-	-	-	-	
			-	-	-	-	
		기타 (지분율%)	-	-	-	-	
-	-		-	-			
합계		8,692,290	6,077,978	770,377	13,918,081		

최대주주명 : 서갑수

특수관계인의 수 :

4명

나. 5%이상 주주의 주식소유 현황

[1999년 12월 31일 현재]

(단위 : 주)

순위	성명(명칭)	종류	주식수	지분율(%)

1 2	중소기업진흥공단 A.P.A.I	보통주	7,791,857	9.73
			6,662,886	8.73
		우선주		
		소 계	14,454,743	18.05
		합 계	14,454,743	18.05

다. 소유자별 분포

1999년 12월 31일 현재

구 분	주주수	비 율	주식수	비 율	비 고
정 부	5	0.01	181,257	0.22	
정부관리기업체	5	0.01	7,798,367	9.74	
증 권 회 사	1	0.00	835	0.00	
보 험 회 사	-	-	-	-	
투자신탁회사	1	0.00	581,755	0.72	
은 행	1	0.00	100,000	0.12	
종합금융회사	1	0.00	200	0.00	
상호신용금고	1	0.00	41	0.00	
기 타 법 인	70	0.18	3,965,404	4.95	
개 인	37,407	99.70	58,816,973	73.52	
외 국 인	25	0.06	8,555,168	10.69	
합 계	37,517	100.0	80,000,000	100.0	

라. 소액주주, 최대주주 및 기타주주 분포

1999년 12월 31일 현재

구 분	주주수	비 율	주식수	비 율	비 고
소액주주 합계	37,508	99.98	46,395,917	57.99	
소액주주(법인)	83	0.22	3,885,458	4.86	

소액주주(개인)	37,425	99.76	42,509,459	53.13	
최대주주	4	0.01	13,918,081	17.13	
기타주주 합계	5	0.01	19,687,002	24.61	
기타주주(법인)	2	0.00	8,742,401	10.93	
기타주주(개인)	3	0.00	10,944,601	13.68	
합계	37,517	100.0	80,000,000	100.0	

2. 주식사무

정관상 신주인수권의 내용	<input type="checkbox"/> 소유하는 주식수에 비례하여 신주를 배정받을 권리를 가진다. <input type="checkbox"/> 신주인수권 제한 사항 - 증권거래법의 규정에 따라 신주를 모집하거나 인수인에게 인수 - 자본시장육성에 관한 법률에 의거 우리사주조합원에게 신주를 우선 배정 - 중소기업 창업지원법에 의한 창업지원기금 출자 - 외국의 증권, 금융, 벤처캐피탈로부터 출자 - 주식매입선택권 행사에 따른 신주발행 - 주식예탁증서(DR) 발행에 따른 신주발행		
결산일	12월 31일	정기주주총회	3월중
주주명부폐쇄시기	매년 12월 31일을 기준일로 함		
주권의 종류	8종		
명의개서대리인	국민은행		
주주의 특전	-	공고계재신문	한국경제신문 한국일보

3. 최근 6개월간의 주가 및 주식 거래실적

가. 국내증권시장

(단위 : 원)

종류		7월	8월	9월	10월	11월	12월
보통주	최고	7,000	5,850	4,610	5,040	9,050	16,200
	최저	5,150	4,770	2,820	2,740	5,190	6,930

월간거래량		2,301,143	1,797,071	1,835,714	5,122,001	12,040,453	8,160,933
	최 고						
	최 저						
월간거래량							

나. 해외증권시장

[증권거래소명 :]

(단위 :)

종 류		월	월	월	월	월	월
	최 고						
	최 저						
월간거래량							
	최 고						
	최 저						
월간거래량							

- 해당사항 없음

VII. 임원 및 직원 등에 관한 사항

1. 임원의 현황

(단위 :)

직명 (상근여부)	성명 (생년월일)	약력	담당업무	소유주식		비고
				종류	수량	
대표이사 (상근)	서갑수 (46.7.13)	(미)스탠포드대학원 서울대 화학공학과 KTB컨설팅 대표 이사 KTB 기획부장	총괄	보통주	13,704,017	
부사장 (상근)	방한정 (51.7.19)	서울대 경영대학원 서울대 금속공학과 KTB 수석심사역 장기신용은행	벤처본부	보통주	56,801	
전무이사 (상근)	양종하 (52.3.1)	서울대 화공과 호남석유화학 KTB 기획부장	기획관리			
이사 (비상근)	김홍준 (56.1.18)	(미)캘리포니아 법과대학 Santaclara CA Kim 법 률회사회장 변호사	미주사무 소장			
이사 (비상근)	성운기 (45.2.6)	서울대 경영학과 하버드대 MBA 한국은행, 재경부, IFC				
감사 (비상근)	진행섭 (46.6.1)	(미)스탠포드 경영학 박사 서울대 화학공학과 재무부 서기관 행시, 사시, CPA 합격 세무전문변호사	회계세무 자문			
연간보수총액 : 228백만원						

1인당 평균보수액 : 76백만원

2. 직원의 현황

(단위 :천원)

구 분	직 원 수				평균근속 년수	연간급여총액	1인평균급여액	비 고
	관리사무 직	생산직	기 타	합 계				
남	25		2	27		1,704,841	63,142	
여	4		2	6		124,580	20,763	
합 계	29		4	33		1,829,421	83,905	

3. 노동조합의 현황

구 분	관 련 내 용	비 고
가입대상		
가입인원		
상근인원		
소속된 연합단체		
기 타		

- 해당사항 없음

VIII. 이해관계자와의 거래내용

1. 최대주주 등과의 거래내용

가. 가지급금 및 대여금(유가증권 대여 포함)내역

(단위 : 천원)

성명(법인명)	관계	가지급금·대여금 내역					비고
		계정과목	거래내역				
			기초	증가	감소	기말	
서갑수	본인	임원종업원 장기대여금	65,000	-	32,554	32,446	
합계			65,000	-	32,554	32,446	

나. 담보제공 내역

- 해당사항 없음

다. 채무보증 내역

- 해당사항 없음

라. 출자내역

- 해당사항 없음

마. 유가증권 매수 또는 매도 내역

- 해당사항 없음

바. 부동산 매매(임대차 포함)내역

(1) 부동산 매매 내역

- 해당사항 없음

(2) 부동산 임대차 내역

- 해당사항 없음

사. 장기공급계약 등의 내역

- 해당사항 없음

2. 주주(최대주주 등 제외)·임원·직원 및 기타 이해관계자와의 거래내용

가. 가지급금 및 대여금 내역

(단위:천원)

		대여금 내역
--	--	--------

성명	관계	계정과목	거래내역			
			기초	증가	감소	기말
방한정	임원	임직원장기대여금	80,000	0	80,000	0
장동주	임원	"	100,000	20,000	20,000	100,000
최청	직원	"	55,000	0	0	55,000
유원희	"	"	45,000	0	0	45,000
최호성	"	"	45,000	0	0	45,000
박동원	"	"	40,000	0	0	40,000
김영성	"	"	20,000	0	0	20,000
김혜숙	"	"	7,000	0	0	7,000
김진배	"	"	10,000	0	0	10,000
김형근	"	"	50,000	0	50,000	0
박문환	"	"	0	95,000	45,000	50,000
정명숙	"	"	0	5,000	0	5,000
송병헌	"	"	0	40,000	0	40,000
김형석	"	"	0	40,000	0	40,000
양영식	"	"	0	40,000	0	40,000
신광용	"	"	0	40,000	0	40,000
이재규	"	"	0	40,000	0	40,000
이준호	"	"	0	40,000	0	40,000
이응정	"	"	0	30,000	0	40,000
양종하	"	"	0	50,000	0	40,000
윤건수	"	"	0	20,000	0	40,000
정용의	"	"	0	40,000	0	40,000
계			452,000	505,000	195,000	762,000

IX. 부속명세서

1. 제조원가명세서

- 해당사항 없음

2. 예금등명세서

(단위 :천원)

계정과목	금융기관명	기말잔액	당기계상 수입이자	담보제공여부
기업자유예금	외환은행 외	130,514		질권설정
기타예금	하나은행 외	13,400,032	17,358	
당좌예금	외환은행 삼성역지점	200		
단기예치금	세종증권 대치동 외	6,711,622		
단기금융상품	대동은행	780,000		
	푸른상호신용금고	1,629,853	9,303	
	하나은행 용산	1,510,000	9,779	
	조흥은행 서대문	2,200,000		
	조흥은행 공덕동	2,200,000		
	신한은행 영동	8,000,000		
	한미은행 영등포	2,000,000		
	외환은행 강남종합금융센터	6,539,492		
	한국종금 삼성동	4,538,886		
	특정금전신탁평가이익	1,174,687		
장기금융상품	외환은행 삼성역 외	24,535	559	
합 계		50,839,821	36,999	

3. 유가증권명세서

(단위 :)

종 목	주 수	단 가	취득원가	대차대조표 가 액	평가손실
보성인터내셔널	10,000	40,350	403,500,000	48,400,000	-355,100,000
삼성SDI	5,000	69,531	347,657,000	236,000,000	-111,657,000

삼성정밀화학	20,000	19,939	398,774,010	342,000,000	-56,774,010
삼성중공업	70,000	10,271	718,956,210	384,300,000	-334,656,210
에넥스	20,600	23,228	478,491,883	283,250,000	-195,241,883
서울시스템	1,610,480	6,988	11,254,101,377	9,244,155,200	-2,009,946,177
인천제철	100,000	6,617	661,690,760	605,000,000	-56,690,760
조흥은행	20,000	8,141	162,810,000	74,000,000	-88,810,000
조합기술금융	170,000	15,173	2,579,378,420	1,870,000,000	-709,378,420
코데이터	10,000	22,109	221,090,000	130,000,000	-91,090,000
한강구조조정기금	30,036	122,242	3,671,660,712	3,694,428,000	-22,767,288
한국전자	32,230	28,005	902,593,650	692,945,000	-209,648,650
한화석유화학	40,000	9,753	390,123,760	399,600,000	-9,476,240
현대건설	70,000	9,584	670,894,750	385,000,000	-285,894,750
LG전자	10,000	56,449	564,486,550	470,000,000	-94,486,550
LG증권	10,000	30,346	303,459,000	193,000,000	-110,459,000
소 계			23,729,668,082	19,052,078,200	-4,677,589,882
예치기관	종 목		잔고 좌수	평가금액	
MMF	유화증권 및 동양증권		169,058,095	278,085,264	102,027,169
소 계			169,058,095	278,085,264	102,027,169
합 계			23,898,726,177	19,330,163,464	-4,568,562,713

4. 재고자산명세서

5. 주요채권명세서

- 해당사항 없음

6. 단기차입금명세서

(단위 : 천원)

과 목	차입처	종 류	금 액	이자율	비 고
단기차입금	하나은행 용산	한도대출	19,000,000	실세금리	한도거래
	동양증권	CP	10,000,000	실세금리	1개월씩재연장
합 계			29,000,000		

* 기업어음(CP) 발행실적

(단위 :천원)

할인금융기관	기초잔액	증가	감소	기말잔액
은행	8,100	13,882	21,982	
증권	-	67,000	57,000	10,000
종합금융	3,740	-	3,740	
합계	11,840	80,882	82,722	10,000

7. 주요채무명세서

- 해당사항 없음

8. 장기차입금명세서

(단위 :백만원)

구분	차입처	종류	이자율	기초잔액	당기증가	당기감소	기말잔액	상환계획					
								00년	01년	02년	03년	04년	그이후
국내	중소기업진흥공단	기금차입	3~7.5%	5,040	15,000	300	20,240	360	430	3,160	810	13,760	1,720
해외	"	IBRD	ribor + 1.28%	6,200			6,200 \$4,784,674				\$123,472	\$531,668	\$4,129,534
기타													
합계				11,240	15,500	300	26,440	360	430	3,160	810	13,760	1,720
										0	\$123,472	\$531,668	\$4,129,534

9. 사채명세서

(단위 :백만원)

과 목	발행일	발행총액	상환액	미상환 잔액	이자율	보증기관 또는 담보	상환기한
제 4 회 보증사채	'97.3.5	5,000	-	5,000	11%	한외종금	2000.3.5
제 10회 사모사채	'99.4.19	10,000	-	10,000	7%	한국투자신탁	2000.4.19
합 계		15,000	-	15,000			

10. 감가상각비등명세서

(단위 : 천원)

구 분	자산과목	취득원가	당기상각액	상각액누계	기말잔액	상각방법
유형자산	건 물	116,063	3,746	21,220	94,842	정액법
	차량운반구	224,849	41,242	125,509	99,339	정률법
	집기비품	772,991	118,225	375,658	397,332	정률법
계		1,113,903	163,213	522,387	591,513	

11. 법인세등명세서

(단위 : 원)

산 출 내 역	금 액
결산서상 당기순이익	43,587,936,640
(+) 익금산입 및 손금불산입	27,233,998,251
(-) 손금산입 및 익금불산입	13,420,754,204
각 사업연도 소득금액	57,401,180,687
(-) 이월결손금	12,532,508,787
(-) 비과세소득	
(-) 소득 공제	

과세표준금액	44,868,671,900
×세율	15%
산출세액	6,730,300,785
(-) 세액공제	
(-) 세액감면	
(+) 가산세	
총결정세액	6,730,300,785
(+) 특별부가세	
(+) 주민세등	673,030,078
당기부담법인세등 총액	7,403,330,863
(-) 기납부세액	1,767,942,178
미지급(선급) 법인세	5,635,388,685
※ 법인세 추납액 또는 환수액	

X. 기타 필요한 사항

1. 신고 및 공시사항 요약

가. 상장법인등의주요경영사항신고및사업보고서에관한규정에 의한 신고사항

- 해당사항 없음

나. 상장법人公시규정에 의한 공시사항

(1) 직접공시사항

- 해당사항 없음

(2) 간접공시사항

- 해당사항 없음

(3) 조회공시사항

- 해당사항 없음

다. 등록법인관리규정에 의한 신고사항

신고일자	제 목	신 고 내 용
1999. 2.12	이사회 결의	주식매입선택권 부여 계획서 신고
3. 10	정기주총 결과	주식매입선택권 부여 신고
5. 27	이사회 결의	주식매입선택권 부여 신고
6. 14	이사회 결의	유상증자 결의 (21%)
7. 10	이사회 결의	주식매입선택권 부여 취소
	임시주주총회 결과	본점소재지 이전 사업목적 추가 (구조조정전문회사 업무)
11.19	이사회 결의	주식매입선택권 부여
12.30	이사회 결의	무상증자 결의 (41.75%) 주식매입선택권 부여 취소
2000. 2. 2	이사회 결의	주식매입선택권 부여 계획서 신고
2. 9	이사회 결의	유상증자 결의 (10%)

라. 협회중개시장운영규정에 의한 신고사항

공시일자	제 목	공 시 내 용
1999.2.12	이사회 결의	- 재무재표 승인 - 정기주주총회 소집 - 주식매입선택권 부여 계획
2. 23	이사회 결의	- 사모사채 발행
3. 10	정기주주총회 결과	- 주식매입선택권 부여
4. 9	이사회 결의	- 제10회 회사채발행 (100억원)
5. 27	이사회 결의	- 정관 변경 - 임시주주총회 소집 - 주식매입선택권 부여 계획 - 주권 액면분할

6. 14	이사회 결의	- 신주발행
6. 26	이사회 결의	- 신주배정비율 변경
7. 9	신주발행	- 1차발행가액 결정
7. 10	임시주주총회 결과	
7. 30	신주발행	- 신주발행가액 확정
8. 21	액면분할	- 주권 액면분할에 따른 변경등록
9. 8	이사회 결의	- 자사주취득 결의
9. 9	이사회 결의	- 자사주취득 결의 취소
2000. 2. 2	이사회 결의	- 정관변경 (안) - 주식매입선택권 부여 계획 (안)
2. 18	정기주주총회 결과	- 정기주주총회 소집 - 배당 : 현금배당 15% - 주식매입선택권 부여 - 정관변경

2. 주주총회의사록 요약

주총일자	안 건	결 의 내 용
제14기 주주총회 (’00.2.18)	1. 재무제표 승인 2. 정관일부변경(안) 3. 임원개선 (안) 4. 임원보수한도 결정 5. 주식매입선택권 부여	- 원안승인, 배당 : 현금배당 15% - 원안승인 - 원안승인 - 원안승인 - 원안승인, 630,000주 부여
제13기 주주총회 (’99.3.9)	1. 재무제표 승인 2. 임원보수한도 결정 3. 주식매입선택권 부여	- 원안승인 - 원안승인 - 원안승인, 135,000주 부여
제 12기 주주총회 (’98.3.25)	1. 재무제표 승인 2. 정관일부 개정 3. 임원보수한도 결정 4. 주식매입선택권 부여	- 배당 6%, 지급시기 : '98년중 회사사정 감안 - 주식매입선택권 개정, 수권자본금 증액 - 원안승인 - 원안승인, 77,000주 부여

3. 우발채무 등

가. 중요한 소송사건 등

- 해당사항 없음

나. 견질 또는 담보용 어음·수표 현황

[구분 :어음]

(단위 :매)

제출처	매수	금액	비고
은행	4	-	회사채
금융기관	-	-	
법인	-	-	

다. 기타의 우발채무 등

- 투자기업의 성장지원을 위하여 파월 등 4개기업에 3,711백만원의 지급보증을 하고 있으며 창업지원기금 차입과 관련하여 창업투자회사에 17.5억원의 지급보증을 하고 있음.

업체명	금액	보증료율	기 한	차입 기관	비 고
알루코	520,800,000	1.50%	2003.09.06	신한은행 수원	
	200,000,000	1.50%	2000.09.15	신한은행 수원	
소 계	720,800,000				
바로정보통신	260,800,000	3.00%	2002.06.15	KTB	3년 분할상환 진행중
	415,250,000	3.00%	2002.09.15	KTB	
소 계	676,050,000				
피코소프트	412,800,000	1.00%	2002.08.01		
파 월	290,000,000	1.00 %	2000.02.26	신용보증기금	
	128,700,000	"	2002.02.15	기술신용보증기금	
	23,585,000	"	2000.03.15	대한보증보험	
	153,264,000	"	2002.11.15	대한보증보험	
	75,803,000	"	2001.03.31	한일은행 하안동	
	230,000,000	"	2000.03.07	기술신용보증기금	
	200,000,000	"	2000.05.06	보람은행	
	300,000,000	"	2000.03.11	보람은행	
500,000,000	"	2000.09.18	기술신용보증기금		
소 계	1,901,352,000				
한미창투	900,000,000	0.00%	2007.10.24	중소기업진흥공단	상호지급보증
제일창투	400,000,000	0.00%	2012.05.15	중소기업진흥공단	상호지급보증
	450,000,000	0.00%	2012.11.15	중소기업진흥공단	상호지급보증
소 계	850,000,000				
합 계	5,461,002,000				

4. 제재현황

제재일자	원 인	제 재 내 용
1999. 9 .9	자사주취득 불성실 공시	1일 주권매매 정지

5. 결산일 이후에 발생한 중요사항

- 유상증자 결의

6. 중소기업기준 검토표 등

- 중소기업기본법 제2조 및 동법시행령 제2조 1항에 의한 중소기업

7. 장래계획에 관한 사항의 추진실적

종 류	일 자	추 진 실 적	비 고