

정 정 신 고 (보고)

2002년 04월 01일

1. 정정대상 공시서류 : 사업보고서(원문)
2. 정정대상 공시서류의 최초제출일 : 2002.04.01
3. 정정사유 : 기재오류
4. 정정사항

항 목	정정전	정정후
VI. 주식에 관한 사항		
다. 소유자별 분포		
- 정부관리기업체	주주수 5, 주식수 9,583,400(11.54%)	주주수 4, 주식수 8,683,400(10.46%)
- 증권회사	주식수 0	주식수 54
- 기타법인	주주수41, 주식수19,829,599(23.89%)	주주수42, 주식수20,729,599(24.97%)
라. 소액주주, 최대주주 및 기타주주분포		
- 소액주주(개인)	주주수19,683(99.73%) 주식수35,680,265(42.98%)	주주수19,680(99.72%) 주식수35,473,500(42.74%)
- 최대주주	주주수 1(0.00) 주식수 14,923,288(17.98%)	주주수4(0.02) 주식수 15,130,053(18.23%)

사 업 보 고 서

(제 16 기)

사업연도 2001년 01월 01일 부터
 2001년 12월 31일 까지

금융감독위원회 귀중

증권거래법 제186조의2의 규정에 의하여 사업보고서를 제출합니다.

2002년 03월 30일

회 사 명 : 한국기술투자(주)

대 표 이 사 : 이정태 (인)

본점소재지 : 서울 강남구 대치동 1002 코스모타워 201
(전화번호)3484-7300

작성책임자 : (직책) 상무 (성명) 장동주 (인)
(전화번호) 3484-7305

목 차

- I. 회사의 개황
- II. 사업의 내용
- III. 재무에 관한 사항
- IV. 감사인의 감사의견 등
- V. 지배구조 및 관계회사등의 현황
- VI. 주식에 관한 사항
- VII. 임원 및 직원 등에 관한 사항
- VIII. 이해관계자와의 거래내용
- IX. 부속명세서
- X. 기타 필요한 사항

I. 회사의 개황

1. 회사의 목적

가. 회사가 영위하는 목적사업

목 적 사 업	비 고
1. 창업자에 대한 투.융자 및 구조조정 대상기업에 대한 투자 2. 중소기업 창업투자조합 및 기업구조조정조합 자금의 운용. 관리 3. 창업자 및 중소기업에 대한 경영 및 기술용역 사업 4. 구조조정대상기업의 인수, 정상화 및 매각 5. 창업자 및 중소기업에 대한 자금 및 사업의 알선, 기업간 인수. 합병등의 중개 6. 창업과 관련되는 상담 및 정보제공, 구조조정대상기업의 화의, 회사정리,파산의 절차 대행 7. 구조조정 대상기업이 매각하는 영업 또는 자산의 매입 8. 금융기관 또는 성업공사가 보유하고 있는 부실채권의 매입 9. 해외기술의 알선, 보급 및 이를 촉진하기 위한 해외투자 10. 기타 중소기업창업지원법에서 규정하고 있는 중소기업창업투자 회사 업무 및 산업발전법에서 규정하고 있는 기업구조조정 전문회사 업무 11. 위 각호의 기타 부대업무	

나. 회사가 영위하지 아니하는 목적사업

- 해당사항 없음

다. 자회사가 영위하는 목적사업

- 해당사항 없음

라. 향후 추진하고자 하는 사업

- 해당사항 없음

2. 회사의 연혁

가. 당해 회사의 연혁

(1) 설립경과 및 설립이후의 변동상황

- ① 설립년월일 : 1986년 11월 24일
- ② 설립시 본점소재지 : 서울시 영등포구 여의도동 28-1 전경련회관 13층
 본점소재지 이전 - 1996년 7월 28일 이전
 서울시 강남구 대치동 983-3 해암빌딩 15층
 - 1999년 7월 10일 이전
 서울시 강남구 대치동 1002 코스모타워 2층

③ 경영진 현황(2001.12.31 현재)

직 위	성 명	변 경 일 시
대표이사 사장	이 정 태	2001년 08월 03일 취임
사 장	방 한 정	2001년 03월 02일 취임
이 사	장 동 주	2001년 08월 03일 취임
이 사	김 영 우	2001년 03월 02일 취임
사외이사	Hobart Lee Epstein	2001년 03월 02일 취임
사외이사	양 흥 남	2001년 08월 03일 취임

④ 경영진의 중요한 변동

- 1995년 11월 MBO(Management Buy-Out)에 의한 한국종합기술금융(주) (KTB)로부터 경영권 인수
- 2001년 신규선임된 이사 : 이정태 대표이사, 장동주 이사, 양흥남 사외이사

⑤ 대주주 1인의 중요한 변동

주 주 명	주민등록번호	기 초	기 말	지 분 율	사 유
서 갑 수	*****-*****	14,923,288	14,923,288	17.98%	-

- ⑥ 사업목적의 중요한 변동
 - 산업발전법에 의한 기업구조조정전문회사 등록('99년6월)에 따른 기업구조조정전문조합 결성('99년8월) 및 운영
 - 창투업과 직접적인 연관이 없는 사업목적 삭제(제15기 주총)
 - o 아파트형 공장 건설 및 공급
 - o 무역업 및 무역대리업

- ⑦ 기타 설립이후 중요한 변동사항
 - '86. 11. 중소기업창업지원법에 근거 설립 (자본금 20억원)
 - '86. 12. 정부출자 (창업지원기금 10억원)
 - '87. 6. 일반주식 공모 (36억원)
 - '87. 11. 국내 최초 벤처투자조합 결성 (50억원)
 - '89. 8. 벤처캐피탈 업계 최초 KOSDAQ 등록
 - '90. 8. 외자유치 (영국 Baring Group, 1,300만\$, 220% 할증부 유상증자)
 - '95. 11. MBO ((Management Buy-Out)에 의한 경영권 이전
 - '97. 2. 2차 외자유치 (JP Morgan, APAI Ltd. 1,337만\$, 400% 할증부 유상증자)
 - '97. 4. 자회사 KTIC M&A 설립
 - '97. 11. 제1회 벤처기업전국대회 대통령상 수상
 - '99. 6. 기업구조조정 전문회사 인가 (산업자원부)
 - '99. 8. 국내최초 기업구조조정전문조합 결성 (2,080억원)
 - '00. 8. KTIC 미국사무소 개설
 - '00. 12. 대한민국 벤처기업대상 공로상 수상
 - '01. 07 세아그룹 2대주주 부상

- (2) 상호의 변경
 - 해당사항 없음
- (3) 합병, 영업양수 또는 영업양도
 - 해당사항 없음
- (4) 생산설비의 변동
 - 해당사항 없음
- (5) 경영활동과 관련된 중요한 사실의 발생
 - 서갑수 대표이사가 사임하고 이정태 대표이사 취임

나. 회사가 속해 있는 기업집단
해당사항 없음

3. 자본금 변동상황
가. 자본금 변동상황

(단위: 백만원, 주)

일 자	원 인	증가(감소)한 주식의 내용				증(감)자후 자본금	신주의 배정 방법	증자비율
		종류	수량	주당 액면가액	주당 발행가액			
'86.12.26	유상증자	보통주	200,000	5,000	5,000	3,000	제3자 배정	50.0
'87. 6.12	유상증자	보통주	400,000	5,000	5,000	5,000	일반공모	120.0
		우선주*	320,000	5,000	5,000	6,600	일반공모	
'87.12.15	유상증자	보통주	400,000	5,000	5,000	8,600	주주배정	30.3
'89. 6.13	유상증자	보통주	600,000	5,000	5,000	11,600	주주배정	34.9
'90. 3.27	유상증자	보통주	680,000	5,000	5,000	15,000	주주배정	29.3
'90. 8.31	유상증자	보통주	580,000	5,000	16,000	17,900	제3자 배정	19.3
'91. 4.23	유상증자	보통주	520,000	5,000	5,000	20,500	주주배정	14.5
'97. 2.26	유상증자	보통주	460,000	5,000	25,000	22,800	제3자 배정	11.2
'98. 6.30	유상증자	보통주	104,051	5,000	5,000	23,320	주주배정	2.28

일 자	원 인	증가(감소)한 주식의 내용				증(감)자후 자본금	신주의 배정 방법	증자비율
		종류	수량	주당 액면가액	주당 발행가액			
'99. 8.25	유상증자	보통주	9,794,500	500	2,630	28,217	주주배정	21.0
'99.12.21	무상증자	보통주	23,564,990	500	-	40,000	주주배정	41.75
'00. 3.30	유상증자	보통주	8,000,000	500	4,500	44,000	주주배정	10.00

나. 자본금 변동예정내용 등

해당사항 없음

다. 전환사채

(단위 : 원, 주)

구 분		제XX회 XX 전환사채	합 계
발 행 일 자		-	-	-	-
권 면 총 액		-	-	-	-
사채배정방법		-	-	-	-
전환청구기간		-	-	-	-
전환조건	전환비율	-	-	-	-
	전환가액	-	-	-	-
전환대상주식의 종류		-	-	-	-
기전환사채	사채금액	-	-	-	-
	기발행주식수	-	-	-	-
미전환사채	사채금액	-	-	-	-
	발행가능주식수	-	-	-	-
비 고		-	-	-	-

라. 신주인수권부사채

(단위 : 원, 주)

구 분		제XX회 XX 신주인수권부사채	합 계
발 행 일 자		-	-	-	-
권 면 총 액		-	-	-	-
사채배정방법		-	-	-	-
신주인수권행사기간		-	-	-	-
행사조건	행사비율(액면대비)	-	-	-	-
	행사가액	-	-	-	-
행사대상주식의 종류		-	-	-	-
기 행사신주인수권부사채	사채금액	-	-	-	-
	기발행주식수	-	-	-	-
미 행사신주인수권부사채	사채금액	-	-	-	-
	발행가능주식수	-	-	-	-
비 고		-	-	-	-

마. 현물출자

해당사항 없음

4. 주식의 총수 등

가. 주식의 총수

(2001.12.31 현재)

발행할 주식의 총수	발행한 주식의 총수	미발행주식의 총수
200,000,000	83,000,000	117,000,000

나. 발행한 주식의 내용

(2001.12.31 현재)

[주당액면가액 : 500원]

(단위 : 원, 주)

구분	종류	발행주식수	액면가액 총액	비고
기명식	보통주	83,000,000	41,500,000,000	-
합계		83,000,000	41,500,000,000	-

다. 자기주식의 취득 및 처분

(1) 이익소각을 위한 자기주식의 취득 및 소각

(단위 : 백만원, 주)

취득일	종류	주식수량	취득가액	소각 (예정)일	소각수량	소각금액	이익소각 한도
2000.4.17 - 2000.12.31	보통주	5,000,000	23,594	2001.8.8	5,000,000	23,594	51,054
합계		5,000,000	23,594	2001.8.8	5,000,000	23,594	51,054

(2) 이익소각 외의 사유에 의한 자기주식의 취득 및 처분

(2001.12.31 현재)

(단위 : 백만원, 주)

취득일	종류	주식수량	취득가액	비고
2000.4.17 - 2000.12.31	보통주	900,000	4,230	-
합계		900,000	4,230	-

라. 자사주펀드

(2001.12.31 현재)

(단위 : 백만원, 주)

가입일자	가입기관	가입금액	주식수	만기일	비고
2001.11.30	주택은행	10,000	2,599,188	2002.05.30	-
2000.10.16	동부투신운용	9,000	2,684,692	2002.10.15	-
2001.11.17	한화투신운용	10,000	2,373,472	2002.11.16	-
합계		29,000	7,657,352	-	-

마. 주식매수선택권

(2001.12.31 현재)

(단위 : 원, 주)

부여일	관계	부여 받은자 성명	주식의 종류	부여 주식수	행사 주식수	미행사 주식수	행사 기간	행사 가격	최근주가 (공모가격)
98.3.35	임원	2	보통주	200,000	-	200,000	3년	939	1,330
	직원	7	보통주	220,000	-	220,000	3년	939	1,330
99.3.9	임원	2	보통주	400,000	-	400,000	3년	500	1,330
	직원	8	보통주	580,000	-	580,000	3년	500	1,330
99.7.9	임원	3	보통주	200,000	-	200,000	3년	2,013	1,330
	직원	12	보통주	650,000	-	650,000	3년	2,013	1,330
00.2.18	임원	2	보통주	70,000	-	70,000	3년	8,336	1,330
	직원	13	보통주	375,000	-	375,000	3년	8,336	1,330
01.03.02	임원	3	보통주	130,000	-	130,000	3년	3,090	1,330
	직원	21	보통주	395,000	-	395,000	3년	3,090	1,330
01.08.03	임원	2	보통주	400,000	-	400,000	3년	2,000	1,330
	직원	-	-	-	-	-	-	-	-
합계		7	보통주	3,620,000	-	3,620,000	-	-	-

부여일	관계	부여 받은자 성명	주식의 종류	부여 주식수	행사 주식수	미행사 주식수	행사 기간	행사 가격	최근주가 (공모가격)
		5							

* 최근주가는 2001. 12. 31 기준임

바. 우리사주조합의 지분현황

(단위 : 원, 주)

주식의 종류	기초잔고	증가	감소	기말잔고	비고
보통주	791,356	-	83,158	708,198	-
합계	791,356	-	83,158	708,198	-

5. 의결권 현황

[2001. 12. 31 현재]

(단위 :)

구분	주식수	비고
1. 의결권이 있는 주식[가-나]	[83,000,000]	
가. 회사가 발행한 주식의 총수	83,000,000	
나. 의결권 없는 주식	-	
2. 의결권이 제한된 주식[가+나+다+라]	[8,569,963]	
가. 상법상의 제한	8,569,963	자기주식
나. 증권거래법상의 제한	-	
다. 독점규제및공정거래에관한법률상의 제한	-	
라. 기타 법률에 의한 제한	-	
3. 의결권이 부활된 주식	[-]	
의결권을 행사할 수 있는 주식 [1-2+3]	74,395,037	
※정기총회 참석주식수(참석률 : 46.5%) :34,600,579		

6. 배당에 관한 사항 등

가. 최근 5사업연도의 배당에 관한 사항

[주당액면가액 : 500원]

(단위 : 백만원, 주)

구분			제 16 기	제 15 기	제 14 기	제 13 기	제 12 기						
당기순이익			10,245	73,269	43,587	-11,785	3,820						
주당순이익(원)			137	899	585	-2,555	1,351						
배당가능이익			51,054	45,075	92,715	-	13,810						
배당금총액			4,466	8,200	6,000	-	1,368						
배당성향			43.59	11.19	13.76	-	35.8						
주당 배당금(원)	대	보통주	60	110	75	-	300						
		우선주	-	-	-	-	-						
	소	보통주	60	110	75	-	300						
		우선주	-	-	-	-	-						
배당수익률			4.51	4.55	1.08	-	2.07						
액면 배당률	현금	대	보통주	12	(4.5)	22	(4.6)	15	(1.1)	-	(-)	6	(2.1)
			우선주	-	(-)	-	(-)	-	(-)	-	(-)	-	(-)
		소	보통주	12	(4.5)	22	(4.6)	15	(1.1)	-	(-)	6	(2.1)
			우선주	-	(-)	-	(-)	-	(-)	-	(-)	-	(-)
	주식	대	보통주	-	-	-	-	-	-	-	-	-	
			우선주	-	-	-	-	-	-	-	-	-	
		소	보통주	-	-	-	-	-	-	-	-	-	
			우선주	-	-	-	-	-	-	-	-	-	
주당순자산(원)			1,857	1,678	1,982	6,237	11,105						
주당경상이익(원)			-87	899	546	-2,059	1,373						

* 주당순이익은 당기순이익을 총발행주식수에 자기주식수를 가감하여 기관경과에 따라 가중평균한

유통보통주식수 74,522,545주로 나누어 계산하였음.

나. 이익참가부사채

종 류	발행일자	권면총액	사채배정방법	이익배당참가의 조건 및 내용
-	-	-	-	-

II. 사업의 내용

1. 사업의 개요

가. 업계의 현황

(1) 산업의 특성

- 벤처캐피탈의 정의

장래성은 있으나 자본과 경영기반이 취약한 기업에 대하여 위험을 기업가와 공동으로 부담하면서 자금, 경영관리, 기술지도 등 종합적인 지원을 제공함으로써 높은 자본이득을 추구하는 금융활동임.

- 벤처캐피탈의 기능

○ 자금지원 : 벤처기업은 통상 연구개발, 창업, 고속성장, 안정성장의 단계를 거침. 이 과정에서 연구개발 단계에서는 자기자본이 주된 자금공급원이 되나 창업 및 고속성장과정에서 물적, 신용, 담보부족으로 인한 금융기관 차입이 불가능한 기업에 기술력과 성장잠재력을 평가하여 벤처기업에 자금을 투자함.

○ 성장지원 : 기업의 경영, 판매, 재무관리의 전반에 걸쳐 조언을 하거나 정보를 제공하여 경영위기가시 추가적 자금공급 외에도 외부전문가의 활용등을 통하여 투자기업을 육성.

○ 기업공개지원

- 벤처캐피탈과 일반금융기관 비교

구 분	지원형태	담 보	자금회수	성과보수	리 스 크
벤처캐피탈	투 자	없 음	지분매각	기업성과에 연동	많 음
금융기관	융 자	있 음	원금회수	일정률의 금리	적 음

(2) 산업의 성장성

벤처산업은 IMF 구제금융체제를 탈피하는데 있어 중추적인 역할을 했고, 정부에서도 2003년까지 5만개의 벤처기업을 육성한다는 의지를 밝힌 바 있음. 벤처캐피탈산업의 성장은 이러한 벤처기업의 성장과 궤를 같이하고 있으며, 최근 초저금리 상황에 직면하여 벤처투자가 여신전문금융기관의 중요한 자산운용의 하나로 부상하고 있다든지, 97년말 현재 60여개의 벤처캐피탈의 수가 2001년 12월말 현재 143개로 늘어난 점 또한 외국인의 투자가 투자조합의 출자형태에서 벤처기업의 직접투자로 전환하고 있는 점 등은 이 산업의 성장성을 반증하는 예가 될 것이다. 당연한 결과로 21세기 디지털시대를 선도할 유일한 대안으로 벤처산업이 거론되고 있으며, 벤처산업을 육성하기 위하여는 기본적 인프라인 벤처캐피탈의 성장이 필연적인 현상임.

(3) 경기 변동의 특성

벤처투자산업은 다음과 같은 경기변동 사이클을 보이고 있음. 거시경제지표의 호전 => 주식시장의 호황 => IPO시장의 활성화 => 벤처캐피탈 실적향상 => 거시경제지표의 성장둔화 및 IPO시장의 공급과잉 => 벤처캐피탈의 투자확대 => 거시경제지표의 악화 => 주식시장의 불황 => IPO시장의 침체 => 벤처캐피탈의 실적악화로 이어지는 순환주기를 가짐. 즉, IPO시장의 활성화와 정의 상관관계를 가지고 있으며 또한 IPO시장의 활성화는 주식시장과 밀접한 관련이 있기 때문에, 주식시장에 약간 후행하여 주식시장의 사이클과 유사한 형태를 가지고 있음.

(4) 경쟁요소

벤처투자에서 먼저 수요의 측면을 살펴보면, 사회 전반에 일고 있는 벤처붐으로 인해 첨단벤처의 창업열기 확산과 그에따른 기술개발이 확대되고 있으며, 고위험 고수익의 투자패턴으로 중요한 운용수단으로 등장함으로써 벤처펀드의 펀딩규모가 계속 확대되는 양상을 보임. 또한, 공급적인 측면으로는 상대적으로 낮은 진입장벽, 정부의 벤처산업 육성시책의 일환으로 정책자금 등 저비용의 자금조달이 가능해짐으로써 여신금융기관, 대기업그룹에서 개인투자자에게 이르기까지 벤처투자의 저변확대가 이뤄지고 있음.

다음으로 벤처캐피탈 업계내 경쟁요소로서 자금조달능력, 투자심사능력, 투자포트폴리오의 산업별 전문화, 네트워크 인프라 구성능력, 및 영업의 국제화정도 등으로 구분할 수 있는데, 현재 몇몇 소수의 우량 벤처캐피탈을 제외하면 대부분의 요소에서 취약한 벤처캐피탈들이 2001년 12월말 현재 약 150여개로 난립하고 있는 상태임.

(5) 자원조달의 특성

창업투자회사의 투자재원은 크게 자체 자본금 및 잉여금, 외부자금 차입, 투자조합의 세가지로 구분할 수 있으며 투자조합을 통한 투자자원조달의 비중이 점차 증대되고 있는 상황임.

나. 회사의 현황

(1) 영업개황 및 사업부문의 구분

(가) 영업개황

- 한국기술투자(주)는 1986년 11월 중소기업창업지원법에 근거 설립된 국내 창업 투자회사로서 중소창업기업에 대한 투자지원과 창업투자조합의 결성·관리, 구조조정사업 및 M&A를 주된사업으로 투자자산의 90%이상을 벤처기업에 지속적으로 투자하고 있음

- 당사 포트폴리오의 산업별 구성은 기존 IT 업종 위주의 투자에서 생명공학 & 환경, 엔터테인먼트 업종에의 투자비중이 점차 증가하는 양상을 보이고 있음

- 투자자원 조달과 관련하여 고유계정의 경우 '01년말 기준 납입자본인 자본금과 자본잉여금 1,005억원, 투자 및 경영활동의 성과인 이익잉여금 773억원, 정부의 정책적 장기차입금 등 차입금 508억원 등으로 투자재원이 구성되어 있으며, 조합계정의 경우 1987년 제1호 벤처투자조합을 결성한 이후 총 18개의 벤처투자 조합과 1개의 구조조정조합을 결성하여, 이중 4개조합은 기 해산하였고, 현재 14개의 벤처투자조합 및 1개의 구조조정조합을 합하여 조합출자원금 기준 3,486 억원을 투자재원으로 활용함.

- 당사는 코스닥시장 및 장외거래시장의 활성화 및 정부의 적극적인 벤처산업지원 정책에 힘입어 1999년에는 핸디소프트, 인터파크, 맥시스템 등 4개의 코스닥등록 과 Silicon Image의 나스닥 등록으로 436억원의 당기순이익을 시현하였으며, 2000년에는 마크로젠, 피코소프트, 다산인터넷 등 6개의 코스닥 등록을 통하여 창립 이래 최대인 733억의 당기순이익을 창출하여 코스닥 전체기업중 대기업인 은행, 카드사 및 통신서비스사 3사를 제외하곤 최고의 순이익 규모를 기록함

- 2001년에는 한국미생물연구소, 에코솔루션 등을 신규등록시킨 바 있으며 다산 인터넷, 마크로젠, 피코소프트 등의 주식매각에 따른 투자수익 179억원 및 현재 운용중인 14개 벤처투자조합 및 1개 구조조정조합의 운용수익 등으로 340억의 영업수익을 시현하였음. 2000년 2/4분기 이후 코스닥시장의 하락지속으로 인한 IPO시장의 침체, 벤처캐피탈에 대한 매각제한 등으로 인해 IPO종목의 감소와 종 목별 투자 수익률의 하락을 초래하여 전년대비 실적이 다소 악화됨

- 2002년 들어서는 현재까지 에코솔루션, 한빛소프트, 고려신용정보, 아이씨엠 등 이 이미 등록되었으며 씨엠에스, 콤텔시스템이 심사통과하여 등록 준비 중이고 17기종으로 보이소프트, 디지털드림스튜디오, 옴니텔, 파일널데이터 등 총 30개 이상 투자업체의 코스닥등록을 목표로 하고 있음.

(나) 공시대상 사업부문의 구분

- 해당사항 없음

(2) 취급 업무 및 상품·서비스 개요

① 벤처투자

- 벤처펀드 결성 및 운영
- 유망벤처기업에 대한 투자
- 경영, 마케팅, 자금 및 기업공개 지원 등을 통한 지속적인 Value-Up서비스 제공
- 투자업체의 해외시장 진출 지원
- 해외자본 유치 및 첨단기술 확보를 위한 해외투자

② 기업구조조정(Corporate Restructuring)

- 기업구조조정조합 결성 및 운영
- 구조조정 대상기업에 대한 투자
- 기업회생을 위한 서비스 제공
- 재무상 어려움을 겪고 있는 기업의 자산정리
- M&A 및 A&D

(3) 시장점유율

(2001.12월말 기준)

(단위:억원)

구 분	투자주식	투자사채	프로젝트투자	조합출자금	합 계
전체	26,380	2,885	1,129	1,489	31,883
당사	1,467	84	17	451	2,019
비율	5.6%	2.9%	1.5%	30.3%	6.3%

참조 : 1. 조합계정 투자실적 포함금액임
 2.자료 : 벤처캐피탈협회

(4) 신규영업 등의 내용 및 전망

연내 조합 결성계획은 국민연금펀드를 포함 총 7개, 800억원의 벤처투자조합과 2개조합, 총 400억원 규모의 구조조정조합을 신규로 설립할 예정이며 저금리구조 지속 및 코스닥시장의 회복 움직임에 따라 모집에는 큰 무리가 없을 것으로 예상 됨.

(5) 조직도

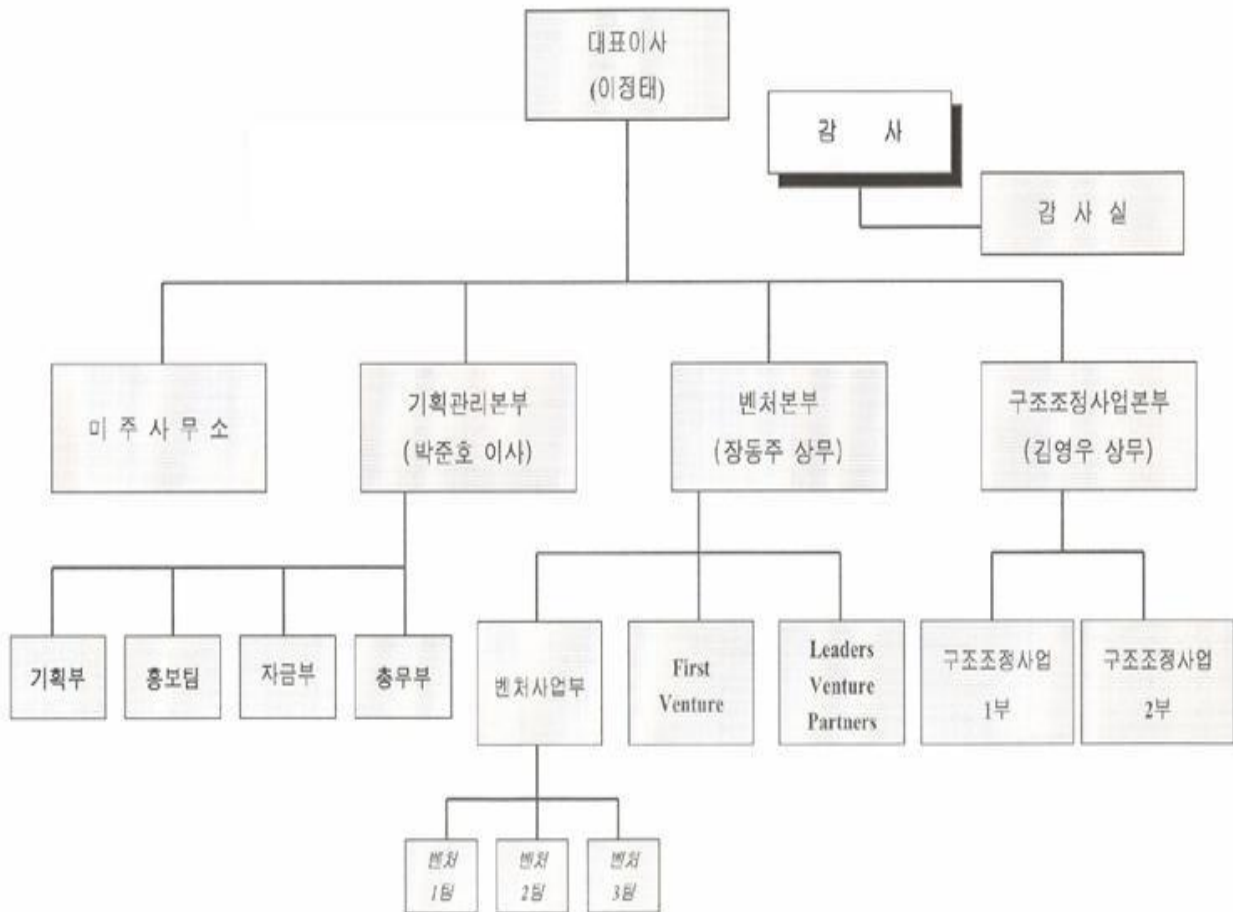

2. 영업의 현황

(단위:천원)

영업종류	영업수익	구성비(%)	비고
투자주식처분이익	13,870,564	40.8	투자주식처분이익과 투자조합수익이 전체 영업수익의 50%이상을 차지함
투자주식배당금	61,857	0.2	
투자사채수입이자	237,014	0.7	

영업종류	영업수익	구성비(%)	비고
약정투자수익	44,877	0.1	
해외투자처분이익	2,076,580	6.1	
조합출자금회수이익	1,500,731	4.4	
창업자대여금이자	123,765	0.4	
투자조합수익	6,434,980	18.9	
미투자자산운용수익	9,558,416	28.1	
기타영업수익	87,393	0.3	
계	33,996,177	100.00	

* 기타 영업수익 : 지급보증수수료, 경영자문수수료

3. 영업종류별 현황

가. 주식인수

- 창업기업이 발행하는 주식을 인수함으로써 사업초기의 높은 금융부담을 경감 하고 재무구조의 건실화를 유도

(단위:천원)

구분	제 16 기	제 15 기	제 14 기	제 13 기
주식인수잔액(*)	82,188,182	91,956,833	56,221,468	26,808,398
주식처분이익(*)	13,870,564	92,145,790	36,659,540	1,361,783
투자주식배당금	61,857	89,499	86,020	66,388

(*)창업투자주식 금액임.

나. 투자사채 인수

- 창업기업이 발행하는 전환사채 혹은 신주인수권부사채 인수

(단위 :천원)

구분	제 16 기	제 15 기	제 14 기	제 13 기
투자사채 인수잔액	5,008,001	13,250,680	2,972,954	2,934,603
투자사채 수입이자	237,014	358,309	171,158	175,355

다. 약정투자

- 창업기업과의 약정에 의해 매출액 또는 투자원금에 대한 일정율의 투자자금 사용료를 받게 되는 투자

(단위 :천원)

구분	제 16 기	제 15 기	제 14 기	제 13 기
약정투자 잔액	1,000,002	1,114,567	1,681,013	2,843,603
약정투자 수익	44,877	203,362	142,932	63,153

라. 자금대여

- 투자한 기업에 대하여 일시적인 가교자금으로 단기운영자금 신용 대출

(단위 : 천원)

구분	제 16 기	제 15 기	제 14 기	제 13 기
자금대여 잔액	6,534,606	7,091,767	11,911,520	11,394,873
자금대여 이자	123,765	225,342	491,709	718,703

마. 지급보증 및 경영컨설팅

- 투자한 기업에 대한 성장지원의 일환으로 금융거래에 대한 지급보증 및 경영 자문

(단위 :천원)

구분	제16기 3/4분기	제 15 기	제 14 기	제 13 기
지급보증 잔액	3,122,000	4,836,000	5,461,002	7,439,000
수수료 수입	87,393	136,328	206,424	58,472

바. 창업투자조합, 기업구조조정전문조합 결성 및 관리

- 창업투자조합 : 기술집약형 중소기업에 대한 투자 및 수익시현을 목적으로 투자 조합을 결성하고
 업무집행조합원으로 관리업무 수행

(단위 : 천원)

구 분	제 16 기	제 15 기	제 14 기	제 13 기
조합출자 잔액	24,274,702	20,995,368	8,372,956	5,102,449
조합 수입	3,715,066	4,609,145	5,391,289	793,319

- 기업구조조정전문조합 : 기술력과 성장성은 우수하나 일시적인 자금력의 부족, 시장개척의 미흡
 기타 경영상의 문제로 어려움에 처한 기업들에게 직접투자, 경영 개선등을 통하여 기업가치를 새롭게
 창출하기 위하여 구조조정전문조합을 결성 하고 업무집행조합원으로 관리업무 수행.

(단위 : 천원)

구 분	제16기	제 15 기	제 14 기	제 13 기
조합출자 잔액	20,850,000	20,850,000	20,850,000	-
조합 수입	4,220,645	4,813,883	396,558	-

4. 영업설비 등의 현황

(2001년 12월 31일 현재)

구 분	지 점	출 장 소	사 무 소	합 계
서울특별시	1	-	-	1
미 국	-	-	1	1
계	1	-	1	2

주) 지점에는 본점이 1개 지점으로 포함됨. 미국은 연락사무소 형태로 운영

5. 기타 투자의사결정에 필요한 사항

가. 신용평가 등급

구 분	제 16 기	제 15 기	제 14 기
회 사 채	BBB-	BBB-	BB+
C P	A3-	A3	B+

나. 대손상각 현황

(단위:천원)

구 분	제 16 기	제 15 기	제 14 기
대손상각	5,891,483	4,896,642	3,732,735
주식감액손실	2,925,000	3,029,372	6,073,742
계	8,816,483	7,926,014	9,806,477

III. 재무에 관한 사항

1. 요약재무정보

(단위 :백만원)

구분	제 16 기	제 15 기	제 14 기	제 13 기	제 12 기
[유동자산]	18,597	46,256	71,233	15,164	24,511
· 당좌자산	18,597	46,256	71,233	15,164	24,511
[창업투자자산]	150,984	169,653	146,626	50,526	67,975
[고정자산]	41,561	30,284	17,641	8,147	10,860
· 투자자산	40,915	29,450	17,050	7,977	10,627
· 유형자산	539	711	591	170	233
· 무형자산	107	123	-	-	-
자산총계	211,142	246,193	235,500	73,837	103,346
[유동부채]	17,258	77,689	57,000	29,232	35,741
[고정부채]	39,753	20,799	19,926	15,833	14,716
부채총계	57,011	98,488	76,926	45,065	50,457
[자본금]	44,000	44,000	40,000	23,320	22,800
[자본잉여금]	56,511	56,511	24,560	15,580	15,580
· 자본준비금	56,511	56,511	24,560	15,580	15,580
· 재평가적립금	-	-	-	-	-
[이익잉여금]	77,326	101,497	41,714	2,975	14,759
[자본조정]	△23,706	△54,303	52,299	△13,103	△250
자본총계	154,131	147,705	158,574	28,772	52,889
매출액	33,996	139,449	75,147	5,127	18,604
영업이익	1,490	85,185	47,867	△9,099	7,455
경상이익	△6,832	87,788	48,739	△9,499	7,466
당기순이익	10,245	73,269	43,588	△11,785	6,068

[△는 부(-)의 수치임]

2. 재무제표 이용상의 유의점

가. 재무제표 작성기준

(1) 당사는 회계처리 및 재무제표등의 작성에 있어 창업투자회사 업무의 특수성과 정보이용자의 이해를 돕기 위하여 중소기업창업투자회사 회계처리 기준에 따라 기업회계기준의 대차대조표와 손익계산서의 구분 및 계정과목이 일부 수정되어 작성되었습니다.

당사가 작성한 재무제표에 대한 공인회계사의 감사의견은 다음과 같습니다.

구분	제 16 기	제 15 기	제 14 기
감사인	삼일회계법인	삼일회계법인	삼일회계법인
감사의견	적정	적정	적정

(2) 따라서 "1. 요약재무정보" 및 "3.재무제표"에 기재된 내용은 모두 기업회계 기준에 합치된 재무제표입니다.

나. 기업회계기준 등의 위반사항

(1) 재무제표를 수정하여야 하는 위반사항

- 해당사항 없음

(2) 재무제표 수정과 관련없는 위반사항

- 해당사항 없음

다. 기타 유의하여야 할 사항

- 해당사항 없음

3. 회계정보에 관한 사항

가. 대손충당금 설정기준

대차대조표일 현재의 투자사채, 약정투자, 창업자대여금 등에 대하여 장래 대손예상액을 기준으로 대손충당금 설정하며 투자주식, 투자유가증권, 해외투자 자산의 공정가액이 하락하여 회복할 가능성이 없는 경우에는 감액손실로 처리하고 있음

나. 최근 3사업연도의 대손충당금 설정 비율

(단위 : 백만원, %)

구분	관련 계정과목	채권 총액	대손충당금	대손충당금 설정비율
제16기	창업자대여금, 투자사채	채, 약정투자, 0,034,488	미수금, 임차보증금 5,665	46.1
제15기	창업자대여금, 투자사채	채, 약정투자, 0,034,607	미수금, 임차보증금 9,478	27.4
제14기	창업자대여금, 투자사채	채, 약정투자, 0,24,407	미수금 5,665	23.2

다. 최근 5사업연도의 회계기준 변경내용 및 그 사유

해당사항 없음

라. 최근 5사업연도중 당기순손실이 발생한 사업연도와 그 주요원인

제13기(1998.1.1~1998.12.31) IMF로 인한 투자수익 격감으로 당기순손실 발생 하였음

마. 최근 5사업연도중 직전사업연도대비 당기순이익 증감율이 30% 이상이거나 흑자전환인 사업연도와 그 주요원인

- 1) 제13기(1998.1.1~1998.12.31) : 당기순이익 30%이상 감소, IMF로 인한 투자수익 감소
- 2) 제14기(1999.1.1~1999.12.31) : 흑자전환, 코스닥시장 회복으로 인한 투자수익 증가
- 3) 제15기(2000.1.1~2000.12.31) : 당기순이익 30%이상 증가, 투자수익 증가
- 4) 제16기(2001.1.1~2001.12.31) : 당기순이익 30%이상 감소, 코스닥시장 침체에 따른 투자수익 감소

4. 재무제표

가. 대차대조표

대 차 대 조 표

제 16 기 2001. 12. 31 현재
 제 15 기 2000. 12. 31 현재
 제 14 기 1999. 12. 31 현재

(단위 : 원)

과 목	제 16 기	제 15 기	제 14 기
자 산			
Ⅰ. 유동자산	(18,597,195,937)	(46,255,912,977)	(71,232,949,969)
(1) 당좌자산	(18,597,195,937)	(46,255,912,977)	(71,232,949,969)
1. 현금및현금등가물	3,003,904,961	15,957,281,476	20,246,198,634
2. 단기금융상품	2,732,584,493	11,465,008,628	30,572,920,143
3. 유가증권	6,995,821,443	13,742,679,420	19,330,163,464
4. 미수금	2,384,688,440	1,026,369,416	551,355,515
대손충당금	△516,090,977	△472,712,000	△472,712,000
5. 미수수익	1,766,366,556	2,475,569,147	1,193,436,837
대손충당금	△244,506,380	△224,424,397	△224,424,397
6. 선급금	400,000	100,400,000	-
7. 선급법인세	2,397,618,315	-	-
8. 선급비용	76,409,086	2,185,741,287	36,011,773
Ⅱ. 창업투자자산	(150,984,530,279)	(169,653,319,823)	(146,626,012,441)
1. 투자주식	82,188,182,149	91,956,833,171	56,221,467,821
2. 투자사채	6,152,546,841	13,652,546,841	3,672,546,841

과 목	제 16 기	제 15 기	제 14 기
현재가치할인차금	-	-	△19,592,935
대손충당금	△1,144,545,841	△401,866,356	△680,000,000
3.약정투자	2,064,134,523	1,864,134,523	3,340,426,135
현재가치할인차금	-	-	△130,118,935
대손충당금	△1,064,132,523	△749,567,262	△1,529,294,446
4.창업자대여금	17,907,413,073	14,550,860,423	15,642,773,476
현재가치할인차금	-	-	△972,255,094
대손충당금	△11,372,806,762	△7,459,093,246	△2,758,998,825
5.조합출자금	45,124,702,309	41,845,367,944	29,222,955,908
6.해외투자	11,129,036,510	14,394,103,785	44,616,102,495
III. 고정자산	(41,560,734,503)	(30,283,537,499)	(17,641,302,538)
(1)투자자산	(40,915,351,612)	(29,449,994,392)	(17,049,787,391)
1.장기금융상품	7,500,000	10,500,000	24,535,000
2.투자유가증권	30,061,861,749	18,827,541,953	12,494,878,340
3.임원종업원장기대여금	623,500,000	1,041,750,000	794,446,864
4.전신전화가입권	370,000	584,610	1,474,610
5.임차보증금	1,212,909,000	1,037,869,000	1,020,000,000
대손충당금	△170,000,000	△170,000,000	-
6.예치보증금	2,313,132,780	2,172,605,390	1,085,193,550
7.우리사주조합대여금	2,435,951,500	2,462,251,500	207,770,000
8.이연법인세차	4,430,126,583	4,066,891,939	1,421,489,027
(2)유형자산	(538,748,891)	(710,343,107)	(591,515,147)
1.건물	116,063,098	116,063,098	116,063,098
감가상각누계액	△28,291,594	△24,824,528	△21,220,510
2.차량운반구	440,379,900	353,996,230	224,849,290
감가상각누계액	△298,138,665	△165,281,619	△125,509,698
3.집기비품	1,287,953,064	1,156,020,164	772,991,064
감가상각누계액	△979,216,912	△725,630,238	△375,658,097
(3)무형자산	(106,634,000)	(123,200,000)	-
1.개발비	92,400,000	123,200,000	-
2.기타의 무형자산	14,234,000	-	-
자산총계	211,142,460,719	246,192,770,299	235,500,264,948
부 채			
I.유동부채	(17,258,500,764)	(77,689,242,524)	(57,000,051,400)
1.단기차입금	10,000,000,000	53,000,000,000	29,000,000,000
2.미지급금	65,966,724	783,468,161	372,420,520
3.선수금	188,328,000	160,351,781	162,635,493
4.선수수익	87,670	87,670	863,014
5.예수금	164,980,810	631,019,849	151,271,992
6.미지급비용	140,737,271	155,115,174	388,792,525
7.미지급법인세	-	14,258,530,159	5,635,388,685
8.미지급배당금	4,697,507,980	8,373,978,730	6,176,347,525
9.유동성장기부채	2,222,500,000	430,000,000	15,360,000,000
사채할인발행차금	-	-	△151,375,354
현재가치할인차금	△221,607,691	△103,309,000	△96,293,000

과 목	제 16 기	제 15 기	제 14 기
II 고정부채	(39,752,970,182)	(20,798,757,611)	(19,926,625,713)
1. 장기차입금	42,634,956,192	24,539,753,838	25,360,365,600
현재가치할인차금	△3,757,201,309	△4,717,183,000	△5,628,910,000
2. 퇴직급여충당금	1,000,948,027	1,325,983,483	947,659,825
퇴직보험예치금	△122,312,728	△343,102,210	△713,332,212
국민연금전환금	△3,420,000	△6,694,500	△39,157,500
부채총계	57,011,470,946	98,488,000,135	76,926,677,113
I. 자본금	(44,000,000,000)	(44,000,000,000)	(40,000,000,000)
1. 보통주자본금	44,000,000,000	44,000,000,000	40,000,000,000
II. 자본잉여금	(56,511,144,012)	(56,511,144,012)	(24,560,181,290)
1. 주식발행초과금	56,511,144,012	56,511,144,012	24,560,181,290
III. 이익잉여금	(77,325,563,086)	(101,496,913,542)	(41,714,415,359)
1. 이익준비금	2,565,635,693	2,119,055,471	1,299,040,000
2. 차기이월이익잉여금	74,759,927,393	99,377,858,071	40,415,375,359
IX. 자본조정	(△23,705,717,325)	(△54,303,287,390)	(52,298,991,186)
1. 투자주식평가이익(손실)	△3,866,053,807	△1,315,860,313	9,736,146,826
2. 조합출자금평가이익(손실)	302,788,931	△631,353,104	-
3. 해외투자평가이익	574,551,454	3,149,011,439	42,939,489,620
4. 투자유가증권평가이익(손실)	△5,275,316,648	△9,085,773,822	△1,321,925,272
5. 주식매수선택권	4,261,741,335	3,643,670,410	945,280,012
6. 자기주식	△19,703,428,590	△50,062,982,000	-
7. 자기주식처분손실	-	-	-
자본총계	154,130,989,773	147,704,770,164	158,573,587,835
부채와 자본총계	211,142,460,719	246,192,770,299	235,500,264,948

나. 손익계산서
손익계산서

제 16 기 2001. 12. 31 현재
제 15 기 2000. 12. 31 현재
제 14 기 1999. 12. 31 현재

(단위 : 원)

과 목	제 16 기	제 15 기	제 14 기
I. 영업수익	(33,996,176,656)	(139,449,052,864)	(75,147,488,773)
(1) 투자수익	(17,915,388,059)	(124,122,187,601)	(37,551,358,835)
1. 투자주식처분이익	13,870,563,654	92,145,790,059	36,659,540,376
2. 투자주식배당금	61,856,667	89,499,380	86,019,825
3. 투자사채수입이자	237,014,406	358,308,596	171,157,551
4. 약정투자수익	44,876,709	203,362,218	142,932,490
5. 창업자대여금이자	123,765,410	225,342,223	491,708,593
6. 조합출자금회수이익	1,500,731,039	-	-
7. 해외투자처분이익	2,076,580,174	31,099,885,125	-

과 목	제 16 기	제 15 기	제 14 기
(2)투자조합수익	(6,434,979,595)	(9,423,028,155)	(5,787,847,827)
1.조합관리보수	5,891,405,885	4,377,623,857	1,910,348,346
2.조합분배금	543,573,710	2,756,509,339	3,877,499,481
3.조합성과보수	-	2,288,894,959	-
(3)미투자자산운용수익	(9,558,415,638)	(5,767,509,033)	(31,601,858,587)
1.이자수익	773,515,350	1,693,262,003	825,988,760
2.배당금수익	68,365,425	668,856,550	26,912,050
3.단기금융상품평가이익	38,794,190	41,653,171	6,291,213,523
4.단기금융상품처분이익	-	-	1,524,555,423
5.유가증권처분이익	8,246,824,720	2,249,386,352	11,998,836,282
6.유가증권평가이익	112,352,693	-	-
7.투자유가증권처분이익	318,563,260	1,114,350,957	10,934,352,549
(4)기타 영업수익	(87,393,364)	(136,328,075)	(206,423,524)
1.지급보증수수료	13,393,364	16,081,075	46,083,524
2.경영자문수수료	74,000,000	120,247,000	160,340,000
II. 영업비용	(32,505,813,863)	(54,263,562,603)	(27,279,970,925)
(1)투자 및 금융비용	(22,565,528,251)	(42,557,464,388)	(22,412,248,928)
1.단기금융상품처분손실	-	-	505,232,221
2.유가증권처분손실	3,291,363,296	2,416,818,679	196,301,201
3.유가증권평가손실	1,896,393,148	20,254,440,986	4,568,562,713
4.투자주식처분손실	108,000,000	356,364,400	-
5.투자주식감액손실	1,575,000,000	3,014,189,992	5,605,066,170
6.투자유가증권처분손실	430,260,750	137,246,380	444,033,372
7.투자유가증권감액손실	1,350,000,000	15,181,930	45,976,070
8.해외투자감액손실	-	-	422,700,000
9.이자비용	5,690,937,514	6,929,505,631	6,355,809,616
10.지급수수료	2,332,090,838	4,537,074,487	535,832,916
11.대손상각비	5,891,482,705	4,896,641,903	3,732,734,649
(2)일반관리비	9,940,285,612	11,706,098,215	4,867,721,997
III. 영업이익(손실)	1,490,362,793	85,185,490,261	47,867,517,848
IV. 영업외수익	(864,908,636)	(3,624,202,853)	(1,086,779,237)
1.이자수익	104,354,919	116,726,333	91,844,936
2.외환차익	5,478,767	2,193,184,399	-
3.외화환산이익	1,478,779	4,344,381	298,563,657
4.대손충당금환입	726,669,209	513,845,615	-
5.지분법평가이익	-	753,765,140	584,682,163
6.투자자산처분이익	-	-	61,000,000
7.유형자산처분이익	16,209,414	618,721	288,418
8.잡이익	10,717,548	41,718,264	50,400,063
V. 영업외비용	(9,187,290,789)	(1,021,623,912)	(215,108,004)
1.기부금	81,075,000	124,960,000	212,140,000
2.외환차손	27,113,638	162,274,156	-
3.외화환산손실	317,702,354	546,888,238	-
4.기타의 대손상각비	63,460,960	170,000,000	-
5.투자자산처분손실	26,160,000	-	-

과 목	제 16 기	제 15 기	제 14 기
6.유형자산처분손실	-	-	1,087,525
7.조합출자금손실보전액	732,897,123	-	-
8.지분법평가손실	2,828,257,530	-	-
9.법인세 추납액	5,107,394,091	11,198,250	-
10.잡손실	3,230,093	6,303,268	1,880,479
VI.경상이익(손실)	△6,832,019,360	87,788,069,202	48,739,189,081
VII.특별이익	(16,932,023,733)	-	(3,470,568,000)
1.채무평가이익	-	-	3,470,568,000
2.자산수증이익	16,188,326,273	-	-
3.채무면제이익	743,697,460	-	-
VIII.특별손실	-	-	-
IX.법인세차감전순이익(손실)	10,100,004,373	87,788,069,202	52,209,757,081
X.법인세비용	△144,551,415	14,518,730,740	8,621,820,441
XI.당기순이익(손실)	10,244,555,788	73,269,338,462	43,587,936,640

다. 이익잉여금처분계산서 또는 결손금처리계산서
이 익 잉 여 금 처 분 계 산 서

제 16 기 2001. 12. 31 현재
제 15 기 2000. 12. 31 현재
제 14 기 1999. 12. 31 현재

(단위 :원)

과 목	제 16 기	제 15 기	제 14 기
I. 처분전이익잉여금	109,622,413,859	(113,684,713,821)	(47,015,375,359)
1. 전기이월이익잉여금(결손금)	99,377,858,071	40,415,375,359	2,275,640,937
2. 회계변경의 누적효과	-	-	1,151,797,782
3. 당기순이익	10,244,555,788	73,269,338,462	43,587,936,640
II. 임의적립금이입액	-	-	-
III. 이익잉여금처분액	34,862,486,466	14,306,855,750	6,600,000,000
1. 이익준비금	446,580,222	820,015,471	600,000,000
2. 배당금	-	-	-
가. 현금배당	4,465,802,220	8,200,154,710	6,000,000,000
보통주주당배당금(율)			
제16기 : 60원(12%)			
제15기 : 110원(22%)			
3. 자기주식처분손실	6,356,604,024	5,286,685,569	-
4. 자기주식의 소각	23,593,500,000	-	-
IV. 차기이월이익잉여금	74,759,927,393	99,377,858,071	40,415,375,359

라. 현금흐름표

현금흐름표

제 16 기 2001. 12. 31 현재
 제 15 기 2000. 12. 31 현재
 제 14 기 1999. 12. 31 현재

(단위 : 원)

과 목	제 16 기	제 15 기	제 14 기
1. 영업활동으로 인한 현금흐름	(△14,430,001,795)	(△14,456,943,998)	(△3,124,280,614)
1. 당기순이익	10,244,555,788	73,269,338,462	43,587,936,640
2. 현금의 유출이 없는 비용등의 가산	(20,952,152,503)	(38,299,760,180)	(17,886,063,396)
단기금융상품처분손실	-	-	505,232,221
유가증권처분손실	3,291,363,296	2,416,818,679	196,301,201
유가증권평가손실	1,896,393,148	20,254,440,986	4,568,562,713
투자주식처분손실	108,000,000	356,364,400	-
투자주식감액손실	1,575,000,000	3,014,189,992	5,605,066,170
대손상각비	5,891,482,705	4,896,641,903	3,732,734,649
퇴직급여	1,057,903,807	1,176,163,796	385,705,128
감가상각비	416,209,160	485,872,731	163,213,636
무형자산상각비	34,358,500	30,800,000	-
외화환산손실	317,702,354	546,888,238	-
기타의 대손상각비	63,460,960	170,000,000	-
지분법평가손실	2,828,257,530	-	-
투자유가증권처분손실	430,260,750	137,246,380	444,033,372
투자유가증권감액손실	1,350,000,000	15,181,930	45,976,070
해외투자감액손실	-	-	422,700,000
유형자산처분손실	-	-	1,087,525
사채발행차금상각	-	151,375,354	715,861,743
현재가치할인차금상각	841,683,000	904,711,000	235,869,215
주식보상비용	618,070,925	2,698,390,398	863,719,753
법인세비용(자기주식처분손실)	232,006,368	1,044,674,393	-
3. 현금의 유입이 없는 수익 등의 차감	(29,033,925,076)	(128,683,027,568)	(71,851,842,391)
단기금융상품평가이익	38,794,190	41,653,171	6,291,213,523
단기금융상품처분이익	-	-	1,524,555,423
유가증권처분이익	8,246,824,720	2,249,386,352	11,998,836,282
유가증권평가이익	112,352,693	-	-
투자주식처분이익	13,870,563,654	92,145,790,059	36,659,540,376
투자유가증권처분이익	318,563,260	1,114,350,957	10,934,352,549
해외투자처분이익	2,076,580,174	31,099,885,125	-
조합출자금회수이익	1,500,731,039	-	-
지분법평가이익	-	753,765,140	584,682,163
채무평가이익	-	-	3,470,568,000
외화환산이익	-	709,375	298,563,657
투자자산처분이익	-	-	61,000,000
유형자산처분이익	16,209,414	618,721	288,418
채무면제이익	743,697,460	-	-
퇴직금지급	1,382,939,263	797,840,138	9,207,000
대손충당금환입	726,669,209	463,623,260	-
현재가치할인차금상각	-	15,405,270	-

과 목	제 16 기	제 15 기	제 14 기
잡이익	-	-	19,035,000
4.영업활동으로 인한 자산 부채의 변동	(△16,592,785,010)	(2,656,984,928)	(7,253,561,741)
미수금의 감소(증가)	△1,325,269,024	△475,013,901	287,491,364
미수수익의 감소(증가)	709,202,591	△1,282,132,310	△919,515,487
선급비용의 감소(증가)	2,109,332,201	△2,149,729,514	121,305,439
선급금의 감소(증가)	100,000,000	△100,400,000	-
선급법인세의 증가	△2,397,618,315	-	130,258,170
이연법인세차의 감소(증가)	△363,234,644	△3,721,966,697	1,218,489,578
미지급금의 증가	△717,501,437	411,047,641	309,424,689
선수금의 증가(감소)	27,976,219	△2,283,712	115,751,781
선수수익의 증가(감소)	-	△775,344	△14,725,442
예수금의 증가	△466,039,039	479,747,857	132,346,320
미지급비용의 증가(감소)	△14,377,903	△233,677,351	240,849,644
미지급법인세의 증가	△14,258,530,159	9,699,705,259	5,635,388,685
국민연금전환금의 감소(증가)	3,274,500	32,463,000	△3,503,000
II.투자활동으로 인한 현금흐름	(32,325,424,340)	(28,911,429,585)	(△27,389,752,330)
1.투자활동으로 인한 현금 유입액	(151,762,377,171)	(255,745,105,828)	(107,176,940,525)
단기금융상품의 회수	11,376,528,042	14,043,533,843	-
유가증권의 처분	94,806,899,996	72,617,261,880	29,279,068,867
투자주식의 처분	23,869,821,411	108,426,355,563	42,755,450,135
투자사채의 처분	500,000,000	1,375,000,000	4,186,501,973
약정투자의 회수	-	713,994,333	3,176,492
창업자대여금의 회수	2,640,592,116	1,993,544,195	2,405,162,465
조합출자금의 회수	6,410,603,367	-	2,296,499,189
해외투자의 처분	2,767,953,913	31,769,215,261	-
장기금융상품의 회수	3,000,000	-	-
투자유가증권의 처분	8,200,341,784	24,080,544,257	25,863,814,486
임원종업원장기대여금의 회수	646,500,000	299,446,864	208,725,128
전신전화가입권의 회수	214,610	890,000	2,157,390
예치보증금의 감소	288,872,450	5,009,630	109,234,400
우리사주조합대여금의 회수	-	42,080,000	63,750,000
차량운반구의 처분	30,000,000	8,000,000	1,000,000
집기비품의 처분	260,000	-	2,400,000
퇴직보험예치금의 감소	220,789,482	370,230,002	-
2.투자활동으로 인한 현금 유출액	(△119,436,952,831)	(△226,833,676,243)	(△134,566,692,855)
단기금융상품의 증가	2,605,309,717	10,190,025,231	13,989,671,569
유가증권의 취득	84,888,621,050	72,095,727,263	40,428,413,617
투자주식의 취득	10,977,312,900	57,657,294,240	23,970,588,517
투자사채의 취득	-	12,230,000,000	4,865,588,311
약정투자의 증가	200,000,000	-	500,000,000
창업자대여금의 증가	6,191,000,000	1,686,680,607	5,072,735,259
조합출자금의 증가	9,023,680,560	12,500,000,000	25,350,000,000
해외투자의 증가	620,336,346	21,494,007,752	169,575,000
장기금융상품의 증가	-	26,150,000	22,035,000
투자유가증권의 취득	3,814,794,388	34,215,133,773	17,724,436,310
임원종업원장기대여금의 증가	235,000,000	546,750,000	505,000,000
전신전화가입권의 증가	-	-	240,000
임차보증금의 증가	175,040,000	17,869,000	170,000,000

과 목	제 16 기	제 15 기	제 14 기
예치보증금의 증가	429,399,840	1,111,394,907	288,585,200
우리사주조합대여금의 증가	-	2,296,561,500	207,770,000
차량운반구의 취득	126,622,630	229,052,870	124,943,360
집기비품의 취득	132,042,900	537,029,100	463,778,500
퇴직보형예치금의 증가	-	-	713,332,212
기타의무형자산의 증가	17,792,500	-	-
III.재무활동으로 인한 현금 흐름	(△30,848,799,060)	(△18,743,402,745)	50,750,917,290
1.재무활동으로 인한 현금유입액	28,509,600,000	(59,950,962,722)	(71,284,926,290)
단기차입금의 차입	7,000,000,000	24,000,000,000	14,590,000,000
사채의발행	-	-	15,535,000,000
장기차입금의 차입	20,000,000,000	-	15,500,000,000
보통주의 발행	-	35,950,962,722	25,659,926,290
자기주식의 처분	1,509,600,000	-	-
2.재무활동으로인한 현금유출액	(△59,358,399,060)	(△78,694,365,467)	(△20,534,009,000)
단기차입금의 상환	50,000,000,000	-	-
유동성장기부채의상환	430,000,000	15,360,000,000	19,309,681,500
배당금의 지급	7,398,575,510	6,002,523,505	1,224,327,500
장기차입금의 상환	-	937,500,000	-
자기주식의 취득	1,529,823,550	56,394,341,962	-
IV.현금의증가(감소)(I + II + III)	△12,953,376,515	△4,288,917,158	20,236,884,346
V.기초의현금	15,957,281,476	20,246,198,634	9,314,288
VI.기말의현금	3,003,904,961	15,957,281,476	20,246,198,634

마. 당해 사업연도의 재무제표에 대한 주석

1. 회사의 개요 :

회사는 1986년 11월 24일에 중소기업창업지원을 목적으로 설립되어 중소기업 창업자에 대한 투자 및 용자, 중소기업 창업투자조합자금의 관리 및 창업과 관련되는 상담, 정보제공 등을 주된 영업으로 하고 있습니다.

회사의 설립시 자본금은 2,000백만원이며 2000년 2월 9일자 이사회 결의에 의거 2000년 3월 30일의 유상증자 4,000백만원을 포함한 수차의 증자를 실시하여 2001년 12월 31일 현재 납입자본금은 44,000백만원입니다. 회사의 발행주식은 1989년 8월 29일 증권거래법 제194조에 의거 장외시장에 등록되었고, 1997년 1월 13일 개정된 동 법률 제3조에 의거 협회중개시장에서 당해 법인의 주식이 거래되고 있습니다. 회사는 1999년 8월 20일 기준으로 회사의 발행주식의 액면 5,000원을 500원으로 액면분할하였습니다.

2001년 12월 31일 현재 회사의 주주현황은 다음과 같습니다.

주 주 명	소유주식수(주)	지분율(%)
서갑수	14,923,288	17.98
중소기업진흥공단	8,118,344	9.78
해덕강업(주)	6,600,000	7.95
기타	53,358,368	64.29
계	83,000,000	100.00

2. 중요한 회계정책 :

회사의 재무제표는 기업회계기준에 따라 작성되었으며, 회사가 채택하고 있는 중요한 회계정책은 다음과

같습니다. 다만, 대차대조표상 창업투자자산을 별도의 항목으로 구분표시하는 등 회사의 영업특성을 고려하여 대차대조표와 손익계산서의 구분을일부 수정하여 작성하였습니다.

가. 수익인식기준 -

회사는 창업중소기업에 대한 투자 및 창업지원 용역사업에 따른 수익을 투자수익으로 인식하며, 자금운용에 의한 수익은 기간의 경과에 따라 미투자자산 운용수익으로 인식하고 있습니다.

나. 대손충당금 -

회사는 대차대조표일 현재의 투자사채, 약정투자, 창업자대여금 등에 대하여 장래 대손예상액을 기준으로 대손충당금을 설정하고 있습니다.

다. 채권·채무의 재조정 -

회사는 회사정리절차 개시, 화의절차 개시 및 거래 당사자간의 합의 등으로 인하여 채권·채무의 원금, 이자율 또는 기간 등 계약조건이 채권자에 불리하게 변경되어 재조정된 채권·채무의 장부가액과 현재가치의 차이가 중요한 경우에는 이를 현재가치로 평가하고, 장부가액과 현재가치와의 차액은 대손상각비 또는 채무면제이익으로 처리하고 있습니다.

2. 중요한 회계정책, 계속 ;

라. 유가증권 등의 평가 -

회사는 유가증권, 투자주식, 해외투자 및 투자유가증권을 매입가액에 부대비용을 가산하고 이동평균법을 적용하여 취득원가를 산정하고 있습니다.

유가증권은 공정가액을 대차대조표가액으로 하며, 당해 유가증권의 장부가액과 공정가액의 차이를 유가증권평가이익(손실)의 과목으로 하여 당기손익에 반영하고 있습니다.

투자주식 및 해외투자와 투자유가증권(지분법 적용대상 주식은 제외)중 시장성 있는 주식은 공정가액을 대차대조표가액으로 하며, 당해 주식의 장부가액과 공정가액의 차이를 각각 투자주식평가이익(손실), 해외투자평가이익(손실), 투자유가증권평가이익(손실)의 과목으로 하여 자본조정으로 처리하고 있으며, 당해 주식의 공정가액이 하락하여 회복할 가능성이 없는 경우에는 당해 주식의 장부가액과 공정가액의 차이를 각각 투자주식감액손실, 해외투자감액손실, 투자유가증권감액손실의 과목으로 하여 당기손실로 처리하고 있습니다.

투자주식 및 해외투자와 투자유가증권(지분법 적용대상 주식은 제외)중 시장성 없는 주식을 취득원가에 의해 평가하는 경우 순자산가액이 하락하여 회복할 가능성이 없는 경우에는 당해 주식의 취득원가를 순자산가액으로 조정하고, 당초의 취득원가와 순자산가액과의 차이를 각각 투자주식감액손실, 해외투자감액손실, 투자유가증권감액손실의 과목으로 하여 당기손실로 처리하고 있습니다.

2. 중요한 회계정책, 계속 ;

라. 유가증권 등의 평가, 계속 ;

투자주식 및 해외투자와 투자유가증권 중 중대한 영향력을 행사할 수 있는 주식은 지분법을 적용하여 평가한 가액을 대차대조표가액으로 하고 있습니다. 장부가액과 대차대조표가액의 차이가 피투자회사의 당기순이익(손실)로 인하여 발생한 경우에는 지분법평가이익(손실)의 과목으로 하여 당기손익에 반영하고 있으며, 이익잉여금의 증가(감소)로 인한 경우에는 이익잉여금의 증가(감소)로, 자본잉여금 및 자본조정의 증가(감소)로 인한 경우에는 각각 투자주식평가이익(손실), 해외투자평가이익(손실), 투자유가증권평가이익(손실)의 과목으로 하여 자본조정의 증가(감소)로 처리하고 있습니다.

투자사채 중 취득원가와 액면가액이 다른 것은 그 차액을 상환기간에 걸쳐 유효이자율법을 적용하여 취득원가와 이자수익에 가감하여 처리하고 있습니다. 만기보유목적으로 취득하고 이를 실질적으로 만기까지 보유할 수 있는 만기보유채권은 취득원가를 대차대조표가액으로 하고 있습니다. 다만, 동 투자사채의 공정가액이 하락하여 회복할 가능성이 없는 경우에는 당해 투자사채의 장부가액을 공정가액으로 조정하여 처리하고 있습니다.

2. 중요한 회계정책, 계속 ;

마. 유형자산의 평가 및 감가상각방법 -

회사의 유형자산은 취득원가에서 다음의 내용연수에 따라 정률법에 의하여 산정된 감가상각누계액을 차감한 가액으로 표시되어 있습니다.

	내용연수
건 물	60 년
차 량 운 반 구	4 년
집 기 비 품	5 년

수선비 중 자산의 내용연수를 연장시키거나 가치를 실질적으로 증가시키는 지출은 당해 자산의 원가에 가산되며, 단지 원상 회복이나 능률유지를 위한 지출은 당기 비용으로 처리됩니다.

바. 무형자산의 평가 및 상각방법 -

회사는 소프트웨어의 개발 및 구입과 관련된 비용을 각각 개발비 및 기타의 무형자산으로 계상하고 계상연도부터 5년간 정액법으로 상각하고 있습니다.

2. 중요한 회계정책, 계속 ;

사. 외화표시 자산과 부채의 평가 -

회사는 화폐성 외화자산 및 부채를 대차대조표일 현재의 기준환율(US\$의 경우 ₩1,326.1 : US\$1)로 환산하고 있으며, 이에 따라 발생하는 외화환산손익은 당기손익으로 처리하고 있습니다.

아. 채권·채무의 현재가치에 의한 평가 -

회사는 장기금전대차거래 또는 이와 유사한 거래에서 발생하는 채권·채무로서 명목가액과 채권·채무 발생시점의 적절한 가중평균차입이자율로 할인한 현재가치와의 차이가 중요한 경우, 이를 현재가치로 평가하고 명목가액과 현재가치와의 차액은 채권·채무평가이익(손실)의 과목으로 처리하고 있습니다.

자. 퇴직급여충당금 -

회사는 대차대조표일 현재 1년이상 근속한 전 임직원이 일시에 퇴직할 경우 회사의 퇴직금 지급규정에 따라 지급하여야 할 퇴직금 총추계액을 퇴직급여충당금으로 설정하고 있습니다. 당기 및 전기중 퇴직금 실제지급액은 각각 1,383백만원 및 798백만원입니다.

계속;

2. 중요한 회계정책, 계속 ;

자. 퇴직급여충당금, 계속 ;

회사는 2001년과 2000년 12월 31일 현재 퇴직금추계액의 12.22% 및 25.88%에 해당하는 금액을 삼성생명보험(주) 등에 종업원을 수익자로 하는 퇴직보험에 가입하고 있으며, 이에 따라 납입한 보험료는 퇴직보험예치금으로 계상하고 퇴직급여충당금에서 차감하는 형식으로 표시하고 있습니다.

또한, 회사는 국민연금법의 규정에 의하여 납부한 퇴직금 전환금을 국민연금전환금의 과목으로 하여 퇴직급여충당금에서 차감하는 형식으로 표시하고 있습니다.

차. 이연법인세 -

회사는 회계이익과 과세소득의 일시적 차이 등으로 인하여 법인세법등의 법령에 의하여 납부하여야 할 금액과 법인세비용과의 차이금액을 이연법인세차 또는 이연법인세대의 과목으로 계상하고 있습니다(주석19

참조).

카. 주식매수선택권 -

회사는 주식매수선택권에 대하여 주식매수선택권 부여일 현재 주식의 시가에서 행사가격의 현재가치와 미래기대배당금의 현재가치를 차감하여 주식매수선택권의 공정가액을 산정하는 방법(최소가치 접근법)으로 보상원가를 계산하고 이를 약정유역제공기간동안 정액법 등의 합리적인 방법으로 안분하여 비용과 자본조정(주식매수선택권)으로 계상하고 있습니다(주석16 참조).

3. 현금 및 현금등가물 등 :

2001년과 2000년 12월 31일 현재 현금 및 현금등가물 등의 내역은 다음과 같습니다.

	예 입 처	연이자율(%)	금 액(단위:천원)	
			2001.12.31	2001
현금 및 현금등가물				
현 금	-	-	₩ 2,567	₩ 973
외화예금	(주)외환은행 외	-	65,664	33,442
기업자유예금 외	(주)외환은행 외	1.0 - 5.0	2,935,674	15,922,866
소 계			3,003,905	15,957,281
단기금융상품				
정기예금	(주)주택은행	4.4 - 4.6	2,450,000	11,336,000
특정금전신탁	(주)조흥은행	-	98,817	69,141
정기적금 외	(주)조흥은행 외	8.0	183,767	59,868
소 계			2,732,584	11,465,009
장기금융상품				
당좌개설보증금	(주)외환은행 외	-	7,500	10,500
합 계			₩ 5,743,989	₩ 27,432,790

2001년 12월 31일 현재 단기금융상품 중 정기예금 2,450백만원 및 특정금전신탁 99백만원은 장기차입금과 관련하여(주석14 참조), 장기금융상품 중 당좌개설보증금은 당좌개설과 관련하여 사용이 제한되어 있습니다.

4. 유 가 증 권 :

2001년과 2000년 12월 31일 현재 유가증권의 내역은 다음과 같습니다.

구 분	금액(단위:천원)	
	2001	2000
상장주식(*)	₩ 6,995,821	₩ 13,742,679

(*) 유가증권 중 일부는 특정금전신탁을 통하여 투자되어 있으며 2001년 12월 31일 현재 내역은 다음과 같습니다(단위:천원).

은 행 명	특정금전신탁	종 목	시 가
(주)조흥은행	₩ 2,200,000	K T F(주)	₩ 898,800
		(주)다산인터넷	418,656
		STS반도체(주)	157,800
		(주)씨엔아이	115,200
		(주)이지닷컴	5,742
			1,596,198
		예금	98,817
	₩ 2,200,000		₩ 1,695,015

2001년 12월 31일 현재 특정금전신탁을 통하여 보유하고 있는 유가증권은 장기차입금과 관련하여 담보로 제공되고 있습니다(주석14 참조).

5. 투 자 주 식 :

투자주식은 창업중소기업에 대한 주식투자액이며, 2001년과 2000년 12월 31일 현재 그 내역은 다음과 같습니다(단위:천원).

회 사 명	지분율(%)	취득원가		장부가액(주2)		소유지분해당 시가 또는 순자산가액(주1)
	2001.12.31	2001	2000	2001	2000	2001
시장성있는주식						
리타워텍(주)	3.58	₩ 4,977,749	₩ 7,143,569	₩ 2,740,074	₩ 4,188,292	₩ 2,740,074
서울시스템(주)	4.08	5,532,092	5,532,092	1,334,550	846,300	1,334,550
(주)마크로젠	-	-	2,674,568	-	2,351,368	-
(주)다산인터넷	2.51	1,700,574	1,120,000	2,029,084	6,960,000	2,029,084
(주)에코솔루션	7.92	1,050,000	-	1,643,881	-	1,643,881
(주)한국미생물연구소	8.33	2,500,000	-	3,975,000	-	3,975,000
(주)하림 외	-	-	2,465,503	-	3,273,912	-
소 계		15,760,415	18,935,732	11,722,589	17,619,872	11,722,589
시장성없는주식						
(주)아이씨엠	16.08	4,983,250	4,983,250	4,983,250	4,983,250	2,397,926
메모리엔테스팅(주)	12.50	3,450,000	3,450,000	3,450,000	3,450,000	392,157
(주)레인보우비전	14.62	3,414,514	3,411,514	1	1	-
(주)네이버컴	-	-	2,992,500	-	2,992,500	-
(주)파이널데이터	2.32	2,240,538	2,240,538	2,240,538	2,240,538	551,779
(주)휴먼인터페이스월드와이드	7.00	2,100,000	2,100,000	525,000	2,100,000	-
유아전자(주)	12.50	2,100,000	2,100,000	1	1	-
(주)디지털드림	4.22	1,660,000	1,660,000	1,660,000	1,660,000	1,185,550
(주)파웰(주3)	30.12	771,936	1,077,000	628,955	1,077,000	110,028
(주)트레블러스인터넷내셔널외(주4)	-	63,585,614	62,444,437	56,977,848	55,833,671	28,373,767
소 계		84,305,852	86,459,239	70,465,593	74,336,961	33,011,207
		100,066,267	105,394,971	₩ 82,188,182	₩ 91,956,833	₩ 44,733,796
				=====	=====	=====
투자주식평가손실(주2)		(4,037,826)	(1,315,860)			
투자주식감액손실(주2)		(13,697,278)	(12,122,278)			
지분법평가조정(주3)		(142,981)	-			
		₩ 82,188,182	₩ 91,956,833			
		=====	=====			

상기 투자주식중 (주)아이씨엠 등의 주식이 장·단기차입금과 관련하여 담보로 제공되고 있습니다(주석13과 14 참조). 또한 (주)톨젠 등의 주식이 회사와 기업구조조정조합 업무감독조합원간의 출자원금 보전합의에 의해 담보로 제공되고 있습니다(주석24 참조).

5. 투 자 주 식, 계속 ;

(주1) 시장성 있는 투자주식의 시가는 대차대조표일 현재의 증가가 없어 직전거래일의 증가로 계산되었으며, 시장성 없는 투자주식의 순자산가액은 입수가 가능한 최근 사업연도의 재무제표를 기준으로 계산된 것입니다.

(주2) 투자주식 중 시장성 있는 투자주식은 시가와 취득원가가 다른 경우 시가를 대차대조표가액으로 하며, 시가와 장부가액의 차이 4,038백만원을 자본조정에 계상하고 있습니다. 또한 시장성 없는 투자주식 중 순자산가액이 하락하여 회복할 가능성이 없는 주식에 대하여는 1,575백만원 및 3,014백만원을 당기 및

전기에 투자주식감액손실로 계상하고 있습니다. 투자주식감액손실 9,108백만원은 1999년 이전 회계연도의 손익계산서에 반영된 것입니다.

(주3) 회사와 피투자회사간에 결산기의 차이가 있어 피투자회사의 최근 재무제표를 기준으로 하여 지분법을 적용하였습니다.

2001년 12월 31일 현재 지분법 적용 투자주식의 평가내역은 다음과 같습니다(단위:천원).

기초지분법평가액		₩ 1,077,000
당기중 처분		(305,064)
지분법평가조정 :		
지분법평가손실	(314,753)	
자본조정	171,772	(142,981)
기말지분법평가액		₩ 628,955 =====

(주4) 의결권 있는 주식의 20%이상을 보유하고 있으나 피투자회사의 직전사업연도말 현재 자산총액이 70억원 미만이고 중대한 영향력을 행사할 수 없는 투자주식은 지분법 적용에서 제외하였습니다.

6. 투 자 사 채 :

투자사채는 전액 창업중소기업의 발행사채를 인수한 것으로 회사의 청구에 의해 주식으로 전환가능합니다. 2001년과 2000년 12월 31일 현재 그 내역은 다음과 같습니다.

회 사 명	구 분	연이율(%)	만 기 일	금액(단위:천원)	
		2001.12.31		2001	2000
(주)에이스디지텍	전환사채	3.0	2003.6.25	₩ 3,000,000	₩ 10,000,000
신광기업(주)	신주인수권부사채	15.0	2005.3.30	1,000,000	1,000,000
(주)파월	전환사채	1.0	2002.9.28	218,000	718,000
(주)레인보우비전	전환사채	-	2006.12.31	560,000	560,000
(주)한창	전환사채	-	2004.12.31	520,000	520,000
(주)한창제지	전환사채	-	2004.12.31	520,000	520,000
(주)드림테크	전환사채	6.0	-	180,000	180,000
다우멀티미디어(주) 외	전환사채	-	-	154,547	154,546
계				6,152,547	13,652,546
대손충당금				(1,144,546)	(401,866)
				₩ 5,008,001 =====	₩ 13,250,680 =====

상기 투자사채 중 (주)에이스디지텍과 (주)파월의 투자사채가 장기차입금과 관련하여담보로 제공되고 있습니다(주석14 참조).

7. 약정투자 :

약정투자는 조건부 투자로서 회사는 일정율의 사용료를 부과하고 있습니다. 2001년과 2000년 12월 31일 현재 그 내역은 다음과 같습니다.

회 사 명	사용료율(%)	금 액(단위:천원)	
	2001.12.31	2001	2000
(주)아시아전자	-	₩ 870,000	₩ 870,000
(주)디지털드림	-	500,000	500,000
한국BMC(주)	15.0	300,000	300,000
(주)버미텍 외	-	394,134	194,134
계		2,064,134	1,864,134
대손충당금		(1,064,132)	(749,567)
		₩ 1,000,002	₩ 1,114,567

회 사 명	사용료율(%)	금 액(단위:천원)	
	2001.12.31	2001	2000
		=====	=====

8. 창업자대여금 :

창업자대여금은 중소기업 창업지원 업무운영규정 및 회사의 대여금 취급요강에 따라약정된 이자율로 자금을 융자하는 것으로 대여기간은 1년미만을 원칙으로 하고 있습니다. 2001년과 2000년 12월 31일 현재 그 내역은 다음과 같습니다.

회 사 명	연이자율(%)	금액(단위:천원)	
	2001.12.31	2001	2000
(주)레인보우비전	-	₩ 7,047,667	₩ 7,047,667
주송(주)	12.0	5,000,000	-
유아전자(주)	-	1,500,000	1,500,000
바로정보통신(주)	-	1,329,533	1,329,533
세진산업(주)	-	580,000	613,795
(주)버미텍	-	423,357	423,357
(주)파웰	10.0	600,000	400,000
한국BMC(주)	10.0 ~ 12.0	426,368	400,000
(주)아이디코리아 외	-	1,000,488	2,836,508
계		17,907,413	14,550,860
대손충당금		(11,372,807)	(7,459,093)
		₩ 6,534,606	₩ 7,091,767
		=====	=====

9. 조합출자금 :

조합출자금은 회사가 결성한 벤처투자조합에 대한 출자금으로서 2001년과 2000년 12월 31일 현재 내역은 다음과 같습니다(단위:천원).

구 분	지분율(%)	취득원가		장부가액		소유지분해당 순자산가액
	2001.12.31	2001	2000	2001	2000	2001
KTIC 3호 벤처투자조합(주1)	75.00	₩ 3,290,127	₩ 8,200,000	₩ 2,341,021	₩ 8,085,368	₩ 2,341,021
KTIC 4호 벤처투자조합(주2)	27.03	1,000,000	1,000,000	1,000,000	1,000,000	975,092
KTIC 6호 벤처투자조합	11.00	550,000	550,000	550,000	550,000	612,570
KTIC 8호 벤처투자조합	10.00	1,010,000	1,010,000	1,010,000	1,010,000	772,514
KTIC 9호 벤처투자조합	10.42	1,073,681	500,000	1,073,681	500,000	1,048,491
KTIC 10호 정보통신전문조합	10.42	1,250,000	1,250,000	1,250,000	1,250,000	1,133,062
KTIC 11호 벤처투자조합(주2)	20.41	500,000	500,000	500,000	500,000	504,264
KTIC 13호 벤처투자조합	10.00	300,000	300,000	300,000	300,000	295,984
KTIC 14호 벤처투자조합	6.67	700,000	700,000	700,000	700,000	700,000
KTIC 15호 벤처투자조합	10.00	300,000	300,000	300,000	300,000	300,000
KTIC 리스트럭처링펀드1호	10.02	20,850,000	20,850,000	20,850,000	20,850,000	20,853,837
국민벤처펀드2호	5.00	1,100,000	1,100,000	1,100,000	1,100,000	1,132,595
수퍼벤처펀드	15.00	5,700,000	5,700,000	5,700,000	5,700,000	5,700,000
문화컨텐츠전문조합(주3)	23.61	2,550,000	-	2,550,000	-	2,550,000
MOST 4호 벤처투자조합(주3)	21.13	4,500,000	-	4,500,000	-	4,500,000
KTIC 17호 IT전문조합(주3)	10.53	1,400,000	-	1,400,000	-	1,400,000
계		46,073,808	41,960,000	₩45,124,702	₩41,845,368	₩ 44,819,430
지분법평가조정(주1) :				=====	=====	=====
전기지분법평가조정액		(114,632)	(237,044)			
지분법평가손실		(1,768,616)	753,765			

구 분	지분율(%)	취득원가		장부가액		소유지분해당 순자산가액
	2001.12.31	2001	2000	2001	2000	2001
자본조정		934,142	(631,353)			
조정계		(949,106)	(114,632)			
		₩ 45,124,702	₩ 41,845,368			
		=====	=====			

상기 조합출자금중 KTIC 4호 벤처투자조합출자금 등이 장·단기차입금과 관련하여 담보로 제공되고 있습니다(주석13과 14 참조).

(주1) 투자조합의 만기는 2001년 6월 30일이며 동일자 재무제표를 기준으로 하여 지분법을 적용하였습니다.

9. 조합출자금, 계속 :

2001년 12월 31일 현재 지분법 적용 조합출자금의 평가내역은 다음과 같습니다(단위:천원).

기초지분법평가액	₩ 8,085,368
출자원금회수	(4,909,873)
지분법평가손실	(1,768,616)
자본조정	934,142
기말지분법평가액	₩ 2,341,021
	=====

한편, 2001년 12월 31일 현재 동 투자조합은 청산중에 있으며 일부 출자원금을 회수하여 조합출자금회수이익 1,501백만원이 발생하였습니다.

(주2) 투자조합의 직전사업연도말 현재 자산총액이 70억원 미만으로 지분법 적용으로 발생하는 출자금의 변동액이 중요하지 않으므로 지분법 적용에서 제외하였습니다.

(주3) 당기중 결성된 투자조합으로서 결산기의 미도래로 인하여 취득원가를 순자산가액으로 하였습니다.

10. 해 외 투 자 :

2001년과 2000년 12월 31일 현재 회사의 해외투자 내역은 다음과 같습니다(단위:천원).

회 사 명	지역	지분율(%)	취득원가		장부가액		소유지분해당 시가 또는 순자산가액(주1)
		2001.12.31	2001	2000	2001	2000	2001
전환우선주							
Sageware, Inc	미국	4.20	₩ 400,580	₩ 400,580	₩ 400,580	₩ 400,580	₩ 533,495
			(US\$ 500,000)	(US\$ 500,000)	(US\$ 500,000)	(US\$ 500,000)	(US\$ 402,304)
Cartesian Data	미국	8.90	422,700	422,700	-	-	-
			(US\$ 500,000)	(US\$ 500,000)			
IEXE Inc.	미국	10.00	898,699	898,699	898,699	898,699	228,770
			(US\$ 800,000)	(US\$ 800,000)	(US\$ 800,000)	(US\$ 800,000)	(US\$ 172,514)
Biocept Inc.	미국	4.44	1,111,751	1,111,751	1,111,751	1,111,751	457,104
			(US\$ 1,000,000)	(US\$ 1,000,000)	(US\$ 1,000,000)	(US\$ 1,000,000)	(US\$ 344,698)
보통주							
마한 공업 유한	홍콩	2.45	103,329	103,329	103,329	103,329	829,158
			(US\$ 135,000)	(US\$ 135,000)	(US\$ 135,000)	(US\$ 135,000)	(US\$ 625,261)
Iritech Inc.	미국	16.90	1,693,100	1,693,100	1,693,100	1,693,100	504,123
			(US\$ 1,500,000)	(US\$ 1,500,000)	(US\$ 1,500,000)	(US\$ 1,500,000)	(US\$ 380,155)
Hepahope Inc.	미국	3.98	601,597	307,260	601,597	307,260	283,263

회 사 명	지역	지분율(%)	취득원가		장부가액		소유지분해당 시가 또는 순자산가액(주1)
			2001.12.31	2001	2000	2001	
			(US\$ 496,500)	(US\$ 270,000)	(US\$ 496,500)	(US\$ 270,000)	(US\$ 213,606)
TransWarp Networks, Inc.	미국	2.17	325,999	-	325,999	-	230,746
			(US\$ 250,000)		(US\$ 250,000)		(US\$ 174,004)
Silicon Image	미국	-	-	333,799	-	2,495,905	-
				(US\$ 399,902)		(US\$ 1,981,349)	
Isotechnika Inc.	캐나다	-	-	357,575	-	1,344,480	-
				(CS\$ 460,000)		(CS\$ 1,600,000)	
출자금							
Parakletos @ Ventures 2000 Fund(주3)	미국	45.05	6,039,000	6,039,000	5,993,982	6,039,000	5,993,982
			(US\$ 5,000,000)	(US\$ 5,000,000)	(US\$ 4,520,007)	(US\$ 5,000,000)	(US\$ 4,520,007)
계			11,596,755	11,667,793	₩ 11,129,037	₩ 14,394,104	₩ 9,060,641
			(US\$ 10,181,500)	(US\$ 10,104,902)	(US\$ 9,201,507)	(US\$ 11,186,349)	(US\$ 6,832,549)
				(CS\$ 460,000)		(CS\$ 1,600,000)	

10. 해 외 투 자, 계속 ;

회 사 명	지역	지분율(%)	취득원가		장부가액		소유지분해당 시가 또는 순자산가액(주1)
			2001.12.31	2001	2000	2001	
해외투자평가이익			-	3,149,011			
				(US\$ 1,581,447)			
				(CS\$ 1,140,000)			
해외투자감액손실(주2)			(422,700)	(422,700)			
			(US\$ 500,000)	(US\$ 500,000)			
지분법평가조정(주3)			(45,018)	-			
			(US\$ 479,993)	-			
			₩ 11,129,037	₩ 14,394,104			
			(US\$ 9,201,507)	(US\$ 11,186,349)			
				(CS\$ 1,600,000)			

(주1) 시장성 있는 해외투자주식의 시가는 대차대조표일 현재의 증가로 계산되었으며, 시장성 없는 해외투자주식의 순자산가액은 최근 사업연도의 재무제표를 기준으로 계산된 것입니다. 또한 시가 또는 순자산가액은 대차대조표일 현재 기준환율로 환산한 것입니다.

(주2) 시장성 없는 해외투자주식 중 순자산가액이 하락하여 회복할 가능성이 없는 해외투자주식에 대하여 해외투자감액손실로 계상하고 있습니다. 해외투자감액손실 423백만원은 1999년 회계연도의 손익계산서에 반영된 것입니다.

(주3) 2001년 12월 31일 현재 지분법 적용 해외투자의 평가내역은 다음과 같습니다(단위:천원).

기초지분법평가액		₩ 6,039,000
지분법평가조정 :		
지분법평가손실	(619,569)	
자본조정	574,551	(45,018)
기말지분법평가액		₩ 5,993,982
		=====

11. 투자유가증권 :

2001년과 2000년 12월 31일 현재 투자유가증권의 내역은 다음과 같습니다(단위:천원).

회 사 명	지분율(%)	취득원가		장부가액(주2)		소유지분해당 시가 또는 순자산가액(주1)
	2001.12.31	2001	2000	2001	2000	2001
보통주						
(주)이포스탑(주4)	39.09	₩ 5,000,000	₩ -	₩ 5,000,000	₩ -	₩ 1,090,755
(주)이연컴	11.79	2,899,965	-	2,899,965	-	1,007,297
(주)엠피아이엔지니어링(주4)	40.00	2,000,000	-	2,000,000	-	433,678
(주)LG텔레콤	2.00	3,637,560	4,427,851	3,792,715	1,955,381	3,792,715
현대정보기술(주)	0.66	3,000,000	3,000,000	1,078,000	776,000	1,078,000
(주)하림	2.35	2,909,389	2,909,389	1,384,383	1,060,761	1,384,383
(주)아이씨엠	3.88	2,402,500	2,402,500	2,402,500	2,402,500	578,038
한가람투자자문(주)(주4)	37.93	2,200,000	2,200,000	2,200,000	2,200,000	1,553,173
(주)휴먼인터페이스월드와이드	6.00	1,800,000	-	450,000	-	-
(주)디지털웨이	4.09	1,701,005	1,800,000	1,701,005	1,800,000	293,366
엠바이엔(주)	10.00	990,000	990,000	195,938	165,000	195,938
서울이동통신(주)	0.20	829,697	829,697	114,516	84,297	114,516
(주)파웰(주3)	9.02	386,400	386,400	312,537	386,400	32,959
대아건설(주) 외(주4)	-	6,263,338	7,394,098	6,141,861	6,950,941	3,813,060
소 계		36,019,854	26,339,935	29,673,420	17,781,280	15,367,878
우선주						
신명기전(주)		30,800	30,800	1	1	-
펀드						
글로벌하이테크전환형펀드 1호		-	1,000,000	-	600,000	-
자사주펀드		758,771	561,104	324,211	403,626	324,211
소 계		758,771	1,561,104	324,211	1,003,626	324,211
국공채		64,230	42,635	64,230	42,635	64,230
계		36,873,655	27,974,474	₩ 30,061,862	₩ 18,827,542	₩15,756,319
				=====	=====	=====
투자유가증권평가손실(주2)		(5,326,772)	(9,085,774)			
투자유가증권감액손실(주2)		(1,411,158)	(61,158)			
지분법평가조정(주3)		(73,863)	-			
		₩ 30,061,862	₩18,827,542			
		=====	=====			

상기 투자유가증권 중 (주)LG텔레콤 등의 주식이 장·단기차입금과 관련하여 담보로 제공되고 있습니다(주석13과 14참조).

11. 투자유가증권, 계속 ;

(주1) 시장성 있는 투자유가증권의 시가는 대차대조표일 현재의 종가가 없어 직전 거래일의 종가로 계산되었으며, 시장성 없는 투자유가증권의 순자산가액은 입수가 가능한 최근 사업연도의 재무제표를 기준으로 계산된 것입니다.

(주2) 투자유가증권 중 시장성 있는 투자유가증권은 시가와 취득원가가 다른 경우 시가를 대차대조표가액으로 하며, 시가와 장부가액의 차이 5,327백만원을 자본조정에 계상하고 있습니다. 또한, 시장성 없는 투자유가증권 중 순자산가액이 하락하여 회복할 가능성이 없는 주식에 대하여 1,350백만원 및 15백만원을 당기 및 전기에 투자유가증권감액손실로 계상하고 있습니다. 투자유가증권감액손실 46백만원은 1999년 회계연도의 손익계산서에 반영된 것입니다.

(주3) 회사와 피투자회사간에 결산기의 차이가 있어 피투자회사의 최근 재무제표를 기준으로 하여 지분법을 적용하였습니다.

피투자회사인 (주)파웰은 투자주식(지분율 30.12%)에도 계상되어 있어 지분법을 적용하였습니다. 2001년

12월 31일 현재 지분법 적용 투자유가증권의 평가내역은 다음과 같습니다(단위:천원).

기초지분법평가액		₩ 386,400
지분법평가조정 :		
지분법평가손실	(125,318)	
자본조정	51,455	(73,863)
기말지분법평가액		₩ 312,537 =====

(주4) 의결권있는 주식의 20%이상을 보유하고 있으나 피투자회사의 직전사업연도말현재 자산총액이 70억원 미만이고 중대한 영향력을 행사할 수 없는 투자유가증권은 지분법 적용에서 제외하였습니다.

12. 보험가입자산 :

2001년 12월 31일 현재 회사는 차량운반구에 대하여 자동차종합보험에 가입하고 있습니다.

13. 단기차입금 :

2001년과 2000년 12월 31일 현재 단기차입금의 내역은 다음과 같습니다.

차입처	연이자율(%)	금 액(단위:천원)	
	2001.12.31	2001	2000
(주)하나은행	8.5	₩ 10,000,000	₩ 13,000,000
대한생명보험(주)	-	-	30,000,000
하나증권(주)	-	-	10,000,000
		₩ 10,000,000 =====	₩ 53,000,000 =====

상기 차입금과 관련하여 회사의 투자주식, 투자유가증권 및 조합출자금이 담보로 제공되고 있습니다(주석5, 9 및 11참조).

14.. 장기차입금 :

가. 2001년과 2000년 12월 31일 현재 장기차입금의 내역은 다음과 같습니다.

차입처	연이자율(%)	금액(단위:원화:천원, 외화:천)	
	2001.12.31	2001	2000
원화장기차입금			
중소기업진흥공단	3.00 - 5.25	₩ 18,512,500	₩ 18,942,500
(주)한국주택은행	8.60	20,000,000	-
소 계		38,512,500	18,942,500
외화장기차입금			
중소기업진흥공단	LIBOR + 1.28	6,344,956	6,027,254
		(US\$4,785)	(US\$4,785)
계		44,857,456	24,969,754
차감 : 1년 이내 만기도래분		(2,222,500)	(430,000)
현재가치할인차금		(3,757,201)	(4,717,183)
		₩ 38,877,755 =====	₩ 19,822,571 =====

상기 차입금 중 중소기업진흥공단으로부터의 차입금은 중소기업 창업지원법에 따라 창업지원기금 운영 규정에 따른 기금사용계획서상의 용도로 사용이 제한되어 있습니다.

상기 차입금과 관련하여 단기금융상품(주석3 참조), 유가증권(주석4 참조) 및 투자주식 등(주석5, 6, 9 및 11참조)이 담보로 제공되어 있습니다. 또한, 동 차입금과 관련하여 한미창업투자 등과는 1,750백만원을

상호지급보증(주석15 참조)하고 있습니다.

나. 2001년 12월 31일 현재 장기차입금의 연도별 상환계획은 다음과 같습니다.

연 도 별	금 액(단위:천원)
2003년	₩ 21,162,593
2004년	14,464,984
2005년	1,404,984
2006년	1,334,984
2007년 이후	4,267,411
	₩ 42,634,956 =====

15. 우발채무와 약정사항 :

가. 2001년 12월 31일 현재 회사는 투자업체인 (주)파월 등 타회사를 위하여 지급보증한 총액은 3,122백만원이며 금융기관등으로부터 받은 지급보증 총액은 1,750백만원입니다.

나. 2001년 12월 31일 현재 회사는 (주)한국외환은행 외 1개 은행과 140억원을 한도로 당좌차월계약을 체결하고 있습니다.

다. 2001년 7월 22일에 회사와 회사가 업무집행조합원인 기업구조조정조합의 업무감독조합원간에 일반조합원에 대한 출자원금 보전, 회사의 고유자산과 기업구조조정조합의 투자자산 교환 및 출자원금 보전을 위한 회사보유 주식의 담보제공에 대하여 합의서가 체결되었으며 이러한 합의내용이 2001년 8월 3일 임시주주총회에서 승인되었습니다. 현재로서는 일반조합원에 대한 출자원금 보전가능성 및 회사의 재무제표에 미칠 영향을 예측할 수 없습니다(주석24 참조).

15. 우발채무와 약정사항, 계속 ;

라. 경제위기에 따른 불확실성 -

1997년 말 외환위기로 한국과 아시아지역 여러나라의 경제상황이 악화된 바 있습니다. 그간 이를 극복하기 위하여 금융 및 경제전반의 구조조정 등 다각적인 노력으로 인해 경제상황이 다소 호전되어 왔으나, 최근 구조조정의 지연 및 금융시장의 불안 등으로 인하여 한국의 경제는 또 다시 어려움을 겪고 있습니다. 이러한 경제불안요인은 회사의 영업이나 재무에 영향을 미칠 수도 있습니다. 회사의 재무제표는 이러한 불확실성으로 인하여 발생가능한 영향을 반영하고 있지 않습니다.

16. 자 본 :

가. 자본금 -

회사는 2000년 2월 9일자 이사회결의에 의거하여 2000년 3월 30일을 주금납입일로 보통주식 8백만주를 1주당 발행가액 4,500원에 총 36,000백만원을 유상증자하였습니다.

2001년 12월 31일 현재 회사가 발행할 주식의 총수는 200백만주이며, 1주의 금액 및 발행한 주식의 수는 각각 500원과 83백만주 입니다.

한편, 회사는 2001년 8월 3일 이사회결의에 의거 2001년 8월 8일에 보통주식 5백만주를 이익소각하였습니다(주석17 참조). 이로 인하여 2001년 12월 31일 현재 회사의 자본금은 발행주식의 액면총액과 일치하지 않습니다.

16. 자 본, 계속 ;

나. 이익잉여금 -

(1) 상법상 회사는 자본금의 50%에 달할 때까지 매결산기에 금전에 의한 이익배당액의 10%이상을

이익준비금으로 적립하도록 규정되어 있으며, 동 이익준비금은 현금으로 배당할 수 없으나 주주총회의 결의에 의하여 이월결손금의 보전과 자본전입에만 사용될 수 있습니다.

(2) 회사는 유가증권의 발행 및 공시등에 관한 규정에 의거 자기자본비율이 100분의 30에 달할 때까지 매 사업연도마다 유형자산처분이익(특별이익에 한함)이 유형자산처분손실(특별손실에 한함)과 해당 법인세 등의 합계액을 초과하는 경우 그 초과액(당기순이익에 이월결손금을 차감한 금액이 그 초과액에 미달하는 때에는 그 금액)의 50%이상과 당기순이익에 이월결손금을 차감한 금액의 10%(직전 사업연도 수준의 배당유지가 어려운 경우에는 5%)이상을 재무구조개선적립금으로 적립하여야 하며, 동 적립금은 이월결손금의 보전 및 자본전입에만 사용될 수 있습니다.

16. 자 본, 계속 ;

다. 주식매수선택권 -

회사는 2001년 8월 3일 등 수차의 주주총회의 승인에 따라 임직원에게 자사주 또는 신주식을 발행하여 교부하는 주식매수선택권을 부여하였으며 이로 인하여 발행할 주식의 총수는 2001년 12월 31일 현재 다음과 같습니다.

부여시점	발행할 주식수	행 사 기 간	행사가격(*)
1998. 3. 25	420,000주	2001.3.25 ~ 2004.3.24	주당 939원
1999. 3. 9	980,000주	2002.3. 9 ~ 2005. 3. 8	주당 500원
1999. 7. 9	850,000주	2002.7. 9 ~ 2005. 7. 8	주당 2,013원
2000. 2.18	445,000주	2003.2.18 ~ 2006.2.17	주당 8,336원
2001. 3. 2	525,000주	2004. 3. 2 ~ 2007. 3.1	주당 3,090원
2001. 8. 3	400,000주	2004. 8 .3 ~ 2007. 8.2	주당 2,000원
	3,620,000주 =====		

(*) 주식매수선택권계약서에 따라 주식매수선택권 부여이후에 실시된 유상증자, 무상증자, 액면분할 등을 고려하여 행사가격을 조정하였습니다.

16. 자 본, 계속 ;

다. 주식매수선택권, 계속 ;

주식매수선택권의 부여로 당기에 보상비용으로 계상된 금액은 618백만원이며, 당해 회계연도 이후에 비용으로 인식할 보상원가는 1,204백만원입니다.

공정가액접근법에 의해 보상원가를 산정하였다고 가정할 때의 경상이익 등은 다음과 같습니다.

	2001	2000
경상이익(손실)	₩ 8,486,312,096	₩ 72,391,552,744
당기순이익	8,228,344,263	72,391,552,744
주당경상이익(손실)	(114)	888
주당순이익	110	888

회사는 공정가액접근법(블랙·숄츠모형)을 적용하여 보상원가를 산정함에 있어 무위험이자율은 주식매수선택권 부여시점의 국고채 유통수익률, 기대행사기간은 최초행사가능시점을 가정하였으며, 예상주가변동성은 기대행사기간과 동일한 최근기간의 과거 주가변동성을 적용하였습니다. 다만, 1999년 이전에 부여된 주식매수선택권의 예상주가변동성은 회사의 과거 주식거래기간의 주가변동성과 기대행사기간의 동종업종지수의 주가변동성을 단순평균하여 적용하였습니다.

한편, 당해 회계연도에 부여한 주식매수선택권의 가중평균행사가가격과 가중평균공정가액은 각각 2,619원과 1,981원입니다.

17. 자기주식 :

가. 회사는 2001년 12월 31일 현재 자사주식의 가격안정을 목적으로 보통주 8,569,963주(액면가액 4,285백만원)의 자기주식을 취득하여 보유하고 있으며 이를 자본조정으로 계상하고 있습니다. 이 중 7,657,352주는 특정금전신탁과 자사주펀드를 통하여 취득·보유하고 있습니다.

나. 회사는 2001년 8월 3일 이사회결의에 의거하여 2001년 8월 8일에 주가안정 및경영투명성 제고를 목적으로 보통주 5백만주(액면가액 2,500백만원, 취득가액 23,594백만원)를 이익소각하였습니다.

18. 부가가치 계산 :

회사의 당기 및 전기의 부가가치 계산에 필요한 계정과목과 금액의 내역은 다음과 같습니다.

	금 액(단위:천원)	
	2001	2000
급 여	₩ 3,925,227	₩ 4,903,914
퇴 직 급 여	1,057,904	1,176,164
복리후생비	541,242	470,032
임 차 료	639,449	411,282
감가상각비	416,209	485,974
세금과공과	458,790	138,033
	₩ 7,038,821	₩ 7,585,399
	=====	=====

19. 법인세비용 :

회사의 법인세비용 및 이연법인세차(대)의 계상내역은 다음과 같습니다.

가. 2001년과 2000년 12월 31일 현재 법인세비용의 구성내역은 다음과 같습니다.

	금액(단위:천원)	
	2001	2000
법인세부담액	₩ -	₩ 16,119,460
일시적차이로 인한 이연법인세 변동액	621,652	(2,645,403)
이월결손금 등으로 인한 이연법인세 변동액	(998,209)	-
자기주식처분손실에 대한 법인세부담액(*)	232,006	1,044,674
법인세비용	₩ (144,551)	₩ 14,518,731
	=====	=====

(*) 자기주식처분손실에서 직접 차감하여 표시하였습니다.

19. 법인세비용, 계속 :

나. 기업회계상 법인세비용차감전순이익과 세무회계상 과세소득과의 차이내역은 다음과 같습니다(단위:천원).

	일시적 차이	영구적 차이
익금산입 및 손금불산입		
대손충당금한도초과	₩ 13,882,321	₩ -
지분법평가손실	2,828,258	-
단기금융상품평가이익	5,092,042	-
유가증권평가손실	1,896,393	-
현재가치할인차금상각	841,683	-
투자주식감액손실	1,575,000	-
투자유가증권감액손실	1,350,000	-

	일시적 차이	영구적 차이
주식매수선택권	618,071	-
법인세추납액	-	5,107,394
APAI 대손상각비	-	2,361,220
기타	1,040,570	218,302
소 계	29,124,338	7,686,916
손금산입 및 익금불산입		
대손충당금한도초과	6,785,211	-
단기금융상품평가손실	2,305,985	-
유가증권평가손실	22,619,487	-
자기주식처분손실	-	1,406,099
자산수증이익	-	15,614,646
APAI 당기손손실	-	3,048,343
투자주식처분이익	-	13,870,564
투자주식배당금	-	61,857
유가증권평가이익	112,353	-
기타	1,068,890	-
소 계	32,891,926	34,001,509
합 계	₩ (3,767,588)	₩ (26,314,593)

19. 법인세비용, 계속 ;

다. 당기중 주요 누적일시적차이의 증감내역 및 이연법인세차(대)의 내역은 다음과 같습니다(단위:천원).

계정과목	기초잔액	증 가	감 소	기말잔액	이연법인세차(대)
대손충당금	₩ 6,865,958	₩13,882,321	₩ 6,865,958	₩13,882,321	₩2,290,583
단기금융상품평가이익	(2,786,057)	(38,794)	(2,786,057)	(38,794)	(6,401)
유가증권평가손실	22,619,487	1,896,393	22,619,487	1,896,393	312,905
주식매수선택권	3,643,670	618,071	-	4,261,741	703,187
지분법평가이익	(1,320,771)	-	(2,828,258)	1,507,487	248,735
투자주식감액손실	-	1,575,000	-	1,575,000	259,875
투자유가증권감액손실	61,158	1,350,000	-	1,411,158	232,841
현재가치할인차금	(4,820,492)	-	(841,683)	(3,978,809)	(656,503)
기 타	384,877	3,310,778	3,412,656	282,999	46,695
일시적차이 소계	24,647,830	22,593,769	26,442,103	20,799,496	3,431,917
이월결손금	-	6,049,756	-	6,049,756	998,209
2001년(당기)	₩ 24,647,830	₩28,643,525	₩ 26,442,103	₩ 26,849,252	₩ 4,430,126
	=====	=====	=====	=====	=====
2000년(전기)	₩ 8,615,084	₩29,498,481	₩ 13,465,735	₩ 24,647,830	₩ 4,066,892
	=====	=====	=====	=====	=====

라. 회사의 주민세를 포함한 법인세의 법정세율은 과세표준의 30.8%이나, 상기 세무조정사항 등으로 인하여 당기에는 법인세비용차감전순이익에 대한 유효세율을 계산하지 아니하였습니다. 전기의 유효세율은 16.5%이었습니다.

마. 회사는 최근 2년간 계속하여 경상이익이 발생하였으며 차기이후 예상평균경상이익이 각 회계연도에 소멸되는 차감할 일시적차이 및 이월결손금을 초과할 것으로 예상되어 이연법인세차를 계상하였습니다.

20. 주당경상이익(손실) 등 :

2001년과 2000년 12월 31일로 종료되는 회계연도의 주당경상이익 등은 다음과 같이 계산되었습니다.

가. 기본주당경상이익(손실) 및 기본주당순이익 --

기본주당경상이익(손실) 및 기본주당순이익은 보통주 1주에 대한 경상이익(손실) 및 당기순이익을 계산한 것입니다. 보통주 경상이익(손실)은 손익계산서상 경상이익(손실)에서 경상이익(손실)에 상응하는 법인세비용을 차감하여 계산되었습니다.

	2001	2000
기본주당경상이익(손실)		
보통주경상이익(손실)	(6,470,100,571)원	73,269,338,462원
유통보통주식수(*)	74,522,545주	81,506,606주
기본주당경상이익(손실)	(87)원	899원
기본주당순이익		
보통주당기순이익	10,244,555,788원	73,269,338,462원
유통보통주식수(*)	74,522,545주	81,506,606주
기본주당순이익	137원	899원

(*) 발행주식수에 자기주식수를 가감하여 기간경과에 따라 가중평균하였습니다.

나. 회사의 보통주청구가능증권은 주식매수선택권이나 당기 및 전기에 희석효과가없으므로 희석주당경상이익(손실) 및 희석주당순이익은 기본주당경상이익(손실) 및 기본주당순이익과 일치합니다.

21. 배당액의 산정내역 등 :

2001년과 2000년도의 배당수익률, 배당성향 및 배당액의 산정내역은 다음과 같습니다.

	2001	2000
1. 배당수익률		
(1) 주당배당액	60원	110원
(2) 결산일종가	1,330원	2,420원
(3) 배당수익률 ((1)÷(2))	4.51%	4.55%
2. 배당성향		
(1) 배당할 금액	4,465,802천원	8,200,155천원
(2) 당기순이익	10,244,556천원	73,269,338천원
(3) 배당성향 ((1)÷(2))	43.59%	11.19%
3. 배당액의 산정내역		
(1) 배당을 받을 주식(액면 500원)	74,430,037주(*)	74,546,861주(*)
(2) 1주당 배당률	12%	22%
(3) 배당할 금액 ((1)×(2)×500원)	4,465,802천원	8,200,155천원

(*) 회사가 취득하여 보유중인 자기주식의 수는 배당을 받을 주식수의 계산에서 제외되어 있습니다.

22. 현금흐름표 :

당기와 전기중 발생한 현금의 유입과 유출이 없는 중요한 거래는 다음과 같습니다(단위:천원).

	2001	2000
· 배당금의 지급결의	₩ 4,465,802	₩ 8,200,155
· 장기차입금의 유동성 대체	2,222,500	430,000
· 투자주식의 평가손실(자본조정)	(4,037,826)	(11,052,007)
· 투자유가증권의 평가손실(자본조정)	(4,971,627)	(7,763,848)
· 해외투자의 평가이익(자본조정)	574,551	(39,790,478)
· 투자주식등의 투자유가증권으로의 교환거래	13,698,765	-

23. 특별이익 :

회사의 임원 등이 설립한 역외펀드 APAI(Asia Pacific Alliance Investment Limited)가 보유하고 있던 투자주식은 2001년 7월 전량 매각되었으며 회사는 2001년 7월 18일에 매각대금 155억원을 포함한

162억원을 수령하고 이를 자산수증이익으로 계상하였습니다. 이와 관련하여 회사는 법인세추납액 51억원을 납부하였습니다. 또한 APAI에 대한 미지급배당금 7억원을 채무면제이익으로 계상하였습니다.

24. 기업구조조정조합 업무감독조합원과의 합의서 체결

기업구조조정조합(이하 "조합"), 회사 및 조합의 업무감독조합원들간에 2001년 7월 22일에 합의된 내용은 2001년 8월 3일 임시주주총회에서 승인되었으며 주요 내용은 다음과 같습니다.

가. 조합의 만기일(2002년 7월 31일)에 일반조합원들에 대한 기준분배금이 출자원금(1,872억원)에 미달할 경우 회사가 조합에 현금을 추가출연하여 출자원금을 보전한다.

나. 조합자산의 건실화를 위해 투자원금 137억원 상당의 회사보유의 고유자산과 조합의 투자자산을 교환하고 이로 인해 조합이 보유하게 된 회사의 고유자산의 투자원금 및 수익금은 기준분배금에서 제외된다.

다. 회사의 출자원금 보전의무를 담보하기 위해 투자원금 100억원 상당의 회사 보유 미등록주식과 대주주 서갑수씨 등이 소유한 한국기술투자주식회사 주식 5백만주를 조합에 담보로 제공한다(주석5 참조).

2001년 12월 31일 현재로서는 회사의 출자원금 보전의무 발생가능성 및 회사의 재무제표에 미칠 영향을 예측할 수 없습니다.

주요 경영지표

첨부된 주요 경영지표는 회사가 기업회계기준에 따라 작성한 재무제표로부터 산정된 비율이며 주식회사의외부감사에관한법을 제8조에 따라 참고자료로 첨부하는 것입니다.

1. 안정성지표

구 분	산 식	비 율	
		당 기	전 기
유동비율	$\frac{\text{유동자산}}{\text{유동부채}} \times 100$	107.76%	59.54%
부채비율	$\frac{\text{부채총계}}{\text{자기자본}} \times 100$	36.99%	66.68%
차입금의존도	$\frac{\text{차입금}}{\text{총자산}} \times 100$	24.10%	29.71%
영업이익대비 이자보상배율	$\frac{\text{영업이익}}{\text{이자비용}}$	1.26배	13.29배

2. 수익성지표

구 분	산 식	비 율	
		당 기	전 기
매출액영업이익률	$\frac{\text{영업이익}}{\text{매출액}} \times 100$	4.38%	61.09%
매출액순이익률	$\frac{\text{당기순이익}}{\text{매출액}} \times 100$	30.13%	52.54%
총자산순이익률	$\frac{\text{당기순이익}}{\text{총자산}} \times 100$	4.48%	30.42%
자기자본순이익률	$\frac{\text{당기순이익}}{\text{자기자본}} \times 100$	6.79%	47.84%

구분	산식	비율	
		당기	전기
	$\frac{\text{자기자본}}{\text{총자산}} \times 100$		
총자산대비 영업현금흐름비율	$\frac{\text{영업활동으로인한현금흐름}}{\text{총자산}} \times 100$	부의 현금흐름	부의 현금흐름

3. 성장성 및 활동성지표

구분	산식	비율	
		당기	전기
매출액증가율	$\frac{\text{당기매출액} - \text{전기매출액}}{\text{전기매출액}} \times 100 - 100$	-75.62%	85.57%
영업이익증가율	$\frac{\text{당기영업이익} - \text{전기영업이익}}{\text{전기영업이익}} \times 100 - 100$	-98.25%	77.96%
당기순이익증가율	$\frac{\text{당기순이익} - \text{전기순이익}}{\text{전기순이익}} \times 100 - 100$	-86.02%	68.10%
총자산증가율	$\frac{\text{당기말총자산} - \text{전기말총자산}}{\text{전기말총자산}} \times 100 - 100$	-14.24%	4.54%
자산회전율	$\frac{\text{매출액}}{(\text{기초총자산} + \text{기말총자산}) / 2}$	0.15회	0.58회

바. 당해 사업연도의 수정전·후의 재무제표

- 해당사항 없음

5. 연결재무제표

연결재무제표는 증권거래법 시행령 제83조의3제⑤항에 의거 2001년 4월 30일 이내에 제출할 예정임.

가. 요약연결재무정보

-

나. 연결재무제표 이용상의 유의점

-

다. 연결재무제표

-

라. 연결에서 제외된 회사

-

6. 부문별 재무 현황

가. 사업부문별 재무정보

해당사항 없음

나. 지역별 재무정보

해당사항 없음

7. 합병전·후의 재무제표

가. 합병의 개요

해당사항 없음

나. 합병전·후의 재무제표

해당사항 없음

다. 합병관련사항

해당사항 없음

IV. 감사인의 감사의견 등

1. 감사인(공인회계사)의 감사의견 등

가. 감사인

제 16 기	제 15 기	제 14 기
삼일회계법인	삼일회계법인	삼일회계법인

나. 당해 사업연도의 감사절차 요약

회계감사 절차는 회사의 내부통제구조 평가를 통하여 기말 입증감사의 방법, 범위 시기 및 기타 적절한 감사절차를 위한 중간감사와 연말 현재 회사가 보유하고 있는 각종 금융자산 및 부채에 대한 조회확인, 금융실사입회, 채권채무에 대한 조회 확인, 재무제표상의 계정잔액 및 공시사항이 기업회계기준에 따라 적절하게 작성 되었는지의 여부에 대하여 확인절차를 수행하는 입증감사로 구분됨.

다. 감사의견

사 업 연 도	감사의견 및 지적사항 등 요약
제 16 기	적정
제 15 기	적정
제 14 기	적정

라. 특기사항 요약

사 업 연 도	특 기 사 항
제 16 기	<ul style="list-style-type: none"> ○ 특별이익 발생 회사의 임원 등이 설립한 역외펀드 APAI(Asia Pacific Alliance Investment Limited)가 보유하고 있던 투자주식은 2001년 7월에 전량 매각되었으며 회사는 2001년 7월 18일에 매각대금 155억원을 포함한 162억원을 수령하고 이를 자산수증이익으로 계상하였습니다. 또한 APAI에 대한 미 지급배당금 7억원을 채무면제이익으로 계상하였습니다. ○ 기업구조조정조합 업무감독조합원과의 합의서 체결 2001년 7월 22일에 회사와 회사가 업무집행조합원인 기업구조조정조합의 업무감독조합원간에 일반조합원에 대한 출자원금 보전, 회사의 고유 자산과 기업구조조정조합의 투자자산 교환 및 출자원금 보전을 위한 회사보유 주식의 담보제공에 대하여 합의서가 체결되었으며 이러한 합의 내용이 2001년 8월 3일 임시주주총회에서 승인되었습니다. 현재로서는 일반조합원에 대한 출자원금 보전가능성 및 회사의 재무제표에 미칠 영향을 예측할 수 없습니다. ○ 경제위기에 따른 불확실성 회사의 영업은 1997년 말 외환위기로 시작된 우리나라와 아시아 지역 국가들의 전반적 경제 침체 등에 의해 영향을 받아 왔으며, 이러한 현상은 당분간 지속될 것으로 예상됩니다. 현재로서는 이러한 상황이 회사의 재무제표에 미칠 영향을 예측할 수 없으며, 본 재무제표는 이러한 불확실성으로 인하여 발생 가능한 조정사항이 반영되지 않았습니다.
제 15 기	<ul style="list-style-type: none"> ○ 경제위기에 따른 불확실성 회사의 영업은 1997년 말 외환위기로 시작된 우리나라와 아시아 지역 국가들의 전반적 경제침체등에 의해 영향을 받아 왔으며, 이러한 현상은 당분간 지속될 것으로 예상됩니다. 현재로서는 이러한 상황이 회사의 재무제표에 미칠 영향을 예측할 수 없으며, 본 재무제표는 이러한 불확실성으로 인하여 발생 가능한 조정 사항이 반영되지 않았습니다.
제 14 기	<ul style="list-style-type: none"> ○ 경제위기에 따른 불확실성 회사의 영업은 1997년 말 외환위기로 시작된 우리나라와 아시아 지역 국가들의 전반적 경제침체등에 의해 영향을 받아 왔으며, 이러한 현상은 당분간 지속될 것으로 예상됩니다. 현재로서는 이러한 상황이 재무제표에 미칠 영향을 예측할 수 없으며, 본 재무제표는 이러한 불확실성으로 인하여 발생 가능한 조정사항이 반영되지 않았습니다.

2. 당해 사업연도 감사(내부감사)의 감사의견 등

가. 감사절차 요약

회계에 관한 장부와 관계서류를 열람하고 재무제표 및 부속명세서에 대하여도 면밀히 검토함. 감사를 실시함에 있어 필요하다고 인정되는 경우 대조,심사,입회 조회,기타 적절한 감사절차를 적용하여 조사하였음. 업무감사를 위하여는 이사회 회 및 기타 중요한 회의에 출석하고 필요하다고 인정되는 경우 이사로부터 영업에 관한 보고를 받았으며 중요한 업무에 관한 서류를 열람하고 그 내용을 검토하는 등 적절한 방법을 사용하여 조사함.

나. 감사의견

(1) 대차대조표 및 손익계산서의 표시에 관한 사항

대차대조표 및 손익계산서는 법령 및 정관에 따라 회사의 재산 및 손익상태를 정확하게 표시하고 있습니다.

(2) 영업보고서에 관한 사항

영업보고서는 법령 및 정관에 따라 회사의 상황을 정확하고 표시하고 있습니다.

(3) 이익잉여금처분계산서 또는 결손금처리계산서에 관한 사항

이익잉여금처분계산서는 법령 및 정관에 적합하고, 또한 회사의 재무상태와 기타 의 사정에 비추어 타당하게 작성되었습니다.

다. 참고사항

해당사항 없음

3. 연결재무제표에 대한 감사인의 감사의견 등

연결재무제표는 증권거래법 시행령 제83조의3제⑤항에 의거 2001년 4월 30일 이내에 제출할 예정임.

가. 감사인

삼일회계법인

나. 당해 사업연도의 감사절차 요약

-

다. 연결 감사의견

-

라. 특기사항 요약

-

4. 감사인의 보수 등에 관한 사항

가. 최근 3사업연도의 감사인의 감사보수

(단위:원)

제 16 기	제 15 기	제 14 기
45,000,000	36,800,000	32,829,000

나. 최근 3사업연도의 감사인의 감사소요기간

제 16 기	제 15 기	제 14 기
10일	10일	7일

다. 최근 3사업연도의 감사인과의 용역계약 내용 및 용역보수

(단위:원)

구 분	제 16 기	제 15 기	제 14 기
용역계약 내용	8개조합 회계감사	2개조합 회계감사	1개조합 회계감사
용역보수	22,000,000	16,000,000	6,000,000

5. 기타

-

V. 지배구조 및 관계회사등의 현황

1. 지배구조의 개요

가. 이사회제도에 관한 사항

(1) 이사회 구성에 관한 사항

(가) 이사회 권한 내용

- ① 주주총회의 소집에 관한 사항
- ② 법령 및 정관에 따라 주주총회의 승인을 요하는 사항
- ③ 경영에 관한 사항
 - 회사경영의 기본방침의 결정 및 변경
 - 사업계획과 예산, 결산 및 이에 필요한 조정
 - 대표이사의 선임 및 해임
 - 공동대표의 결정
 - 회장, 사장, 부사장, 전무이사, 상무이사의 선임 및 해임
 - 급여체계, 상여 및 후생제도
 - 조직개편 및 중요인사 결정
 - 중요한 사규, 사칙의 제정 및 개폐
 - 회사 납입자본금의 5%를 초과하는 벤처투융자에 관한 사항
 - 회사 납입자본금의 10%를 초과하는 구조조정사업 승인에 관한 사항
 - 중소기업창업지원법에서 정한 정부의 승인 또는 인가를 받아야 할 사항
 - 지점, 공장, 사무소, 사업장의 설치·이전 또는 폐지
 - 비등기이사의 선임 및 업무·보수의 결정
 - 회사의 최대주주 및 특수관계인과의 거래의 승인
- ④ 재무에 관한 사항
 - 건당 2억원을 초과하는 비정기적 경비지급에 관한 사항
 - 건당 5억원을 초과하는 고정자산의 취득 및 처분에 관한 사항
 - 사채의 발행에 관한 사항
 - 타인의 채무를 인수 또는 보증하거나 이와 유사한 의무를 부담하는 행위
 - 만기가 1년을 초과하는 장기차입 또는 건당 회사 납입자본금의 10%를 초과하
는 단기차입(기승인된 당좌한도 실행은 제외)에 관한 사항
 - 중요한 재산에 대한 저당권, 질권의 설정
 - 중요한 회계처리기준과 관행의 변경
- ⑤ 기타
 - 중요한 소송의 제기
 - 청구권의 포기 또는 결손 처리
 - 주식매수선택권 부여의 취소
 - 기타 법령 또는 정관에 정하여진 사항, 주주총회에서 위임받은 사항 및 대표이
사가 필요하다고 인정하는 사항

(나) 이사후보의 인적사항에 관한 주총전 공시여부 및 주주의 추천여부

- 2002.3.7자 주주총회의 소집통지공고사항에 양정규 이사후보의 주요약력 등에
공시하였음 대하여
- 주주의 추천여부 : 해당사항 없음

(다) 사외이사후보추천위원회 설치 및 구성 현황

해당사항 없음

(라) 사외이사 현황

성 명	주 요 경 력	최대주주등과의 이해관계	비 고
Hobart lee Epstein	- Bear.Stearns&Co.Inc - Goldman Sachs Hong Kong & Seoul - CS First Boston Group - Merrill Lynch Capital Markets	없 음	-

성명	주요경력	최대주주등과의 이해관계	비고
양홍남	- 한국은행 - 진로그룹 - 세아홀딩스	없음	2001.8.3 선임

(마) 이사의 손해배상책임보험 가입여부

한국기술투자 및 소속임원 전원에 대하여 보험기간 2001. 8. 1 ~ 2002. 7. 31, 총보험료 ₩70,610,000,보상한도액 30억원으로 동부화재해상보험(주)에 임원배상책임보험에 가입하였음

(2) 이사회 운영에 관한 사항

(가) 이사회 운영규정의 주요내용

① 이사회의 구성

- 이사회는 이사 전원으로 구성되며 이사회의장은 이사회에서 선임한다.

② 이사회회의 소집

- 이사회회의 소집은 대표이사 사장이 회일 2일전에 각이사 및 감사에게 통지하여 소집한다. 그러나 이사 전원의 동의가 있을 때에는 소집절차를 생략할 수 있다.

③ 이사회회의 의결

- 이사회회의 결의는 이사 과반수의 출석과 출석이사 과반수의 찬성으로 한다. 이사회회의 결의에 관하여 특별한 이해관계가 있는 이사는 의결권을 행사하지 못한다.

(나) 이사회회의 주요활동내역

회차	개최일자	의안내용	가결여부	비고
1	2001.2.12	○ 재무제표 및 영업보고서 승인 ○ 정관변경 ○ 주식매수선택권 부여 및 취소 ○ 제15기 정기주주총회 소집 ○ 2001년도 사업계획 및 예산편성 ○ 정기주주총회 개최	가결 가결 가결 가결 가결 가결	
2	2001.3.2	○ 대표이사 선임 ○ 감사위원회 설치 ○ 감사위원 선임 ○ 대표이사 추가선임 및 이사회의장 선임 ○ 대표이사 임기 ○ 상임이사 보수결정 ○ 비상경영위원회 신설	가결 가결 가결 가결 가결 가결 가결	
3	2001.4.10	○ 비상경영위원회 운영규정 제정 ○ 고문위촉 및 비상경영위원회 위원선임 ○ 위임전결규정 개정 ○ 자사주 신탁계약 만기연장	가결 가결 가결 가결	
4	2001.5.29	○ 임시주주총회 소집	가결	
5	2001.6.22	○ 임시주주총회 부의안건 ○ 집행임원 선임 ○ 비상경영위원회 해체 ○ 위임전결규정 개정 ○ 임시주주총회 부의안건 추가	가결 가결 가결 가결 가결	
6	2001.7.18	○ 임시주주총회 의장 선출	가결	
7	2001.8.1	○ 임시주주총회 개최	가결	
8	2001.8.3	○ 대표이사선임 및 이사회의장 선임 ○ 주식매수선택권 부여 및 취소 ○ 대표이사 보수 및 감사보수 책정 ○ 이사회 규정 개정 ○ 정기이사회 운영방안 ○ 상임위원회 신설 및 운영규정 ○ 자기주식 일부소각	가결 가결 가결 가결 가결 가결 가결	
	2001.8.3	○ 사외이사 보수 승인의 건	가결	

회차	개최일자	의안내용	가결여부	비고
9	2001.9.10	○ 감사규정 및 창업자대여금 취급규정 제정	가결	
10	2001.9.14	○ 자사주신탁계약 만기연장	가결	
11	2001.11.16	○ 직원퇴직금 지급규정 개정	가결	
12	2001.11.28	○ 자사주신탁계약 만기재연장	가결	
13	2001.11.29	○ 2002년 사업계획 및 예산 승인	가결	
14	2001.12.13	○ 내부회계관리규정 제정	가결	
15 ~28		○ 업체 투,용자 승인 14회	가결	

(다) 이사회에서의 사외이사의 주요활동내역

회차	개최일자	사외이사 참석인원	비고
1	2001.2.12	-	
2	2001.3.2	-	
3	2001.4.10	-	
4	2001.5.29	-	
5	2001.6.22	-	
6	2001.7.18	-	
7	2001.8.1	-	
8	2001.8.3	(2)	
9	2001.9.10	(1)	
10	2001.9.14	-	
11	2001.11.16	(2)	
12	2001.11.28	-	
13	2001.11.29	-	
14	2001.12.13	(2)	
15~28	투용자승인시	-	

(라) 이사회내의 위원회 구성현황과 그 활동내역

회사는 이사회의 효율적 운용을 위해 지난 2001년 8월 3일 임시주주총회에서 정관변경 결의와 이사회 결의를 거쳐 이사회내위원회로서 상임위원회를 설치하고, 4개월간 회사의 투자활동과 관련된 사안을 중심으로 의사결정을 수행하였으나, 회사 의사결정기구의 단순화 및 사외이사 경영참여도 제고의 필요성이 제기되어 2002년 1월 25일 이사회 결의를 거쳐 상임위원회를 폐지하고 그 기능은 이사회에서 흡수하였고, 현재 회사에 이사회내위원회는 없음.

나. 감사제도에 관한 사항

(1) 감사기구 관련 사항

(가) 감사위원회(감사) 설치여부, 구성방법 등

- 기존의 감사위원회는 상근감사 도입으로 2001.8.3부로 해체
- 회사는 1인이상 3인이내의 감사를 둘수 있으나, 그 중 1명은 상근으로 한다(현재 상근 감사 1인)

(나) 감사위원회(감사)의 감사업무에 필요한 경영정보접근을 위한 내부장치 마련 여부

- 내부장치 마련 : 별도 감사제도 운영 규정 제정
- 회사 경영상 주요방침등의 최종결정에 감사가 참여하고 감사상 필요시 관련 자료 수시로 열람 가능

(다) 감사위원회(감사)의 인적사항

성명	주요 경력	결격요건 여부	비고
강기원	- 동아대학교 경영대학 - 부산파이프 - 해덕강업(주) - 선진파이낸스	해당사항 없음	-

(2) 감사위원회(감사)의 주요활동내역

회 차	개최일자	의안내용	가결여부	비고
총20회	2001.8.3 - 2001.12.31	투자심의 규정개정 주식매각 조합결성	가 결 가 결 가 결 가 결	
총3회	2001.9.1 - 2001.12.31	벤처사업본부 내부 감사 구조조정사업본부 내부감사 기획관리본부 내부감사		

다. 주주의 의결권행사에 관한 사항

- (1) 집중투표제의 채택여부
 - 해당사항 없음
- (2) 서면투표제 또는 전자투표제의 채택여부
 - 해당사항 없음
- (3) 소수주주권의 행사여부
 - 해당사항 없음

라. 임원의 보수 등

(1) 이사(사외이사 포함) 및 감사위원회 위원(감사)의 보수현황

구 분	지급 총액	주총승인금액	1인당 평균 지급액	비 고
이사	880,200,000	2,000,000,000	146,700,000	-
감사	72,000,000	200,000,000	72,000,000	-

(2) 임원에 대한 주식매수선택권 부여내역

구 분	98.3.25	99.3.9	99.7.9	00.2.18	01.3.2	01.8.3	합 계
이 정 태						300,000	300,000
방 한 정	100,000	200,000	150,000				450,000
장 동 주	100,000	200,000	50,000				350,000
김 영 우				70,000	30,000		100,000
Hobart L. Epstein					100,000		100,000
강 기 원						100,000	100,000

2. 관계회사등의 현황

가. 관계회사 및 자회사의 투자지분 현황

해당사항 없음

나. 관계회사 및 자회사의 결산실적

해당사항 없음

3. 타법인출자 현황

- 당사는 창업투자회사로서 타법인출자가 주된영업에 속하며, 당사의 2001년12월 말 현재 투자기업 내역은 다음과 같음

o 투자주식명세서

[2001년12월30일현재]

(단위:원)

업 체 명	종 목	액면가	소유주식수	취득단가	취득금액
고려신용정보	보통주	5,000	40,000	10,000	400,000,000
그린진바이오텍	보통주	5,000	35,000	20,000	700,000,000
글로벌시스템즈	보통주	500	200,000	2,500	500,000,000
금호화성	보통주	5,000	17,500	5,531	96,787,481
기린음악출판관리사	보통주	5,000	33,593	14,884	500,000,000
나눔기술	보통주	500	400,000	3,188	1,275,000,000

네오누리	보통주	5,000	10,000	5,000	50,000,000
네오피델리티	보통주	5,000	8,065	30,998	250,000,000
네트로이십일	보통주	1,000	25,000	8,000	200,000,000
네트웍앤크리에티브	보통주	500	378,000	1,093	413,000,000
넥스컴	보통주	500	356,250	1,268	451,875,000
넥스트웨이	보통주	500	110,000	955	105,100,000
다림비전	보통주	500	200,000	3,200	640,000,000
다산인터넷	보통주	500	129,241	13,158	1,700,573,792
동문양행	보통주	5,000	6,000	12,654	75,924,200
동보화학	보통주	5,000	143,700	6,213	892,872,100
두루넷쇼핑	보통주	5,000	100,000	5,000	500,000,000
드림위즈	보통주	500	360,000	1,250	450,000,000
디비코	보통주	5,000	14,280	70,000	999,600,000
디지털시큐	보통주	5,000	7,000	30,000	210,000,000
디지털드림	보통주	500	408,290	4,066	1,660,000,000
디피아이솔루션스	보통주	5,000	65,500	22,863	1,497,500,000
라이프앤지오	보통주	500	433,970	922	400,125,000
라이프엔자	보통주	5,000	14,000	35,714	500,000,000
레인보우비전	보통주	5,000	154,922	22,021	3,411,514,000
렉스산전	보통주	5,000	20,000	5,000	100,000,000
로티스	보통주	5,000	100,000	7,600	760,000,000
리눅스시큐리티	보통주	5,000	6,000	65,000	390,000,000
리젠바이오텍	보통주	5,000	8,000	25,000	200,000,000
리타워테크놀로지스	보통주	500	919,488	5,414	4,977,749,061
마이폴더넷	보통주	5,000	6,453	30,998	200,030,000
매경휴스닥	보통주	5,000	14,000	37,500	525,000,000
메모리엔테스팅	보통주	500	400,000	8,625	3,450,000,000
멤브레이워터	보통주	5,000	12,121	16,500	200,000,000
모건코리아	보통주	5,000	63,000	6,458	406,848,400
모다정보통신	보통주	5,000	30,000	16,667	500,000,000
바로정보통신	보통주	5,000	58,750	9,170	538,750,000
바우전자	보통주	5,000	10,000	5,000	50,000,000
바이오리더스	보통주	5,000	27,628	18,579	513,310,000
바이오메드랩	보통주	500	262,830	1,326	348,550,000
방산테크놀로지	보통주	1,000	372,000	1,566	582,440,305
백상정밀금속	우선주	5,000	40,000	8,827	353,080,668
버미텍	보통주	5,000	60,000	5,167	310,000,000
벨루투자자문	보통주	5,000	20,000	5,000	100,000,000
보성인터넷세날	보통주	5,000	10,000	30,000	300,000,000
보이스웨어	보통주	500	777,820	1,286	1,000,000,000
비드테크	보통주	5,000	2,000	82,500	165,000,000
삼본정밀	우선주	5,000	6,000	5,000	30,000,000
삼본정밀	보통주	5,000	11,200	11,834	132,540,334
삼우원적외선	보통주	5,000	2,000	12,654	25,308,066
삼원사진기기	보통주	5,000	10,000	12,654	126,540,334
삼화엠이코트	보통주	5,000	1,000	5,000	5,000,000
서버테크	보통주	500	100,000	667	66,666,700
서울스탠다드	보통주	5,000	17,144	17,499	300,000,000
서울시스템	보통주	500	1,627,500	3,399	5,532,092,000
서울에셋투자자문	보통주	5,000	2,000	5,000	10,000,000
서울TRS	보통주	5,000	90,000	11,111	1,000,000,000
선익시스템	보통주	5,000	13,000	28,462	370,000,000
세원금속	보통주	10,000	15,000	10,000	150,000,000
세일세미콘	보통주	5,000	50,000	7,500	375,000,000
세중정보기술	보통주	5,000	40,000	12,500	500,000,000
소프트픽셀	보통주	5,000	14,223	17,442	248,075,000

솔로몬에셋투자자문	보통주	500	256,000	1,172	300,000,000
수산특장	보통주	5,000	45,240	5,692	257,520,000
스타코리아웍캐스팅	보통주	5,000	24,000	12,500	300,000,000
스팍스컴	보통주	500	100,000	2,000	200,000,000
스페이스테크놀로지	보통주	5,000	88,664	10,691	947,942,291
에이브로드	보통주	5,000	8,610	47,143	405,900,000
신광전기	보통주	5,000	60,000	12,654	759,242,001
신동양기공	보통주	5,000	37,500	5,000	187,500,000
신명기전	보통주	5,000	138,100	4,638	640,500,000
신명HA	보통주	10,000	15,000	10,648	159,724,762
실리콘앤시스템즈	보통주	5,000	2,000	50,000	100,000,000
썬바이오텍	보통주	5,000	20,000	30,000	600,000,000
솔리테크	보통주	500	532,000	1,316	700,000,000
쓰리에스디지탈	보통주	500	56,565	177	10,000,000
씨엠에스	보통주	500	875,000	920	805,000,000
아레오커뮤니케이션즈	보통주	5,000	12,500	40,000	500,000,000
아이디코리아	보통주	10,000	20,000	15,000	300,000,000
아이넷	보통주	5,000	10,807	19,432	210,000,000
아이북랜드	보통주	500	31,079	3,217	99,996,000
아이씨엠	보통주	500	643,000	7,750	4,983,250,000
아이앤씨	보통주	5,000	30,000	33,333	1,000,000,000
아이티인베스트	보통주	5,000	96,000	12,500	1,200,000,000
에슈컴코리아	보통주	5,000	28,134	35,545	1,000,023,030
에스알에스	보통주	10,000	10,000	10,000	100,000,000
에스제이원텍	보통주	500	400,000	2,000	800,000,000
에어필름	보통주	5,000	27,000	4,352	117,500,000
에이엘테크	보통주	5,000	14,868	26,520	394,300,000
에이더치	보통주	500	40,000	2,500	100,000,000
에코솔루션	보통주	500	475,110	2,210	1,050,000,000
에프에치	보통주	5,000	10,450	28,708	300,000,000
엔바이오테크	보통주	5,000	6,000	5,000	30,000,000
엠에이티	보통주	5,000	52,888	8,655	457,760,000
엠엠씨테크놀로지	보통주	500	204,480	2,499	511,000,000
엠텍비전	보통주	5,000	10,000	60,000	600,000,000
엠투엔	보통주	5,000	5,000	20,000	100,000,000
엣트레이드월드	보통주	5,000	4,000	50,000	200,000,000
오이코스	보통주	5,000	15,000	23,333	350,000,000
옴니텔	보통주	500	504,000	2,000	1,008,000,000
옵티시스	보통주	500	96,000	3,125	300,000,000
와이즈인포넷	보통주	5,000	14,960	36,765	550,000,000
우성아이비	보통주	5,000	30,000	5,000	150,000,000
우영유압	보통주	5,000	28,000	8,827	247,156,467
웰진	보통주	500	60,000	3,000	180,000,000
유니콘전자통신	보통주	500	132,410	755	100,000,000
유니테크	보통주	500	219,600	911	200,000,000
유로텍	보통주	10,000	1,648	100,000	164,800,000
유아전자	보통주	5,000	60,000	35,000	2,100,000,000
유진로보틱스	보통주	5,000	30,000	35,000	1,050,000,000
이문메드	보통주	500	200,000	2,500	500,000,000
이셀피아	보통주	500	32,500	769	25,000,000
이연컴	보통주	5,000	66,670	15,000	1,000,050,000
이즈넷	보통주	5,000	25,062	13,965	349,986,000
이지엠닷컴	보통주	5,000	56,750	4,934	280,000,000
이테스트	보통주	1,000	84,536	2,425	205,000,000
이피탈홀딩즈	보통주	5,000	8,000	125,000	1,000,000,000
인지소프트	보통주	5,000	5,600	21,429	120,000,000

인텔링스	보통주	500	435,950	2,294	1,000,000,000
자원리사이클링	보통주	5,000	65,000	11,385	740,000,000
정우화인	보통주	5,000	51,856	9,794	507,876,343
제스퍼오토	보통주	1,000	240,606	1,882	452,885,150
제오텍	보통주	5,000	38,216	13,097	500,500,000
제이컴	보통주	5,000	26,000	13,269	345,000,000
젤라인	보통주	500	105,855	47	5,000,000
젤파워	보통주	500	700,000	543	380,000,000
주원기전	보통주	10,000	9,000	21,481	193,329,450
중아산업	보통주	5,000	15,000	5,000	75,000,000
찬스잇	보통주	5,000	13,500	37,000	499,500,000
청년시대	보통주	10,000	3,530	56,657	200,000,000
청청	보통주	5,000	60,000	5,000	300,000,000
체크프리	보통주	5,000	36,615	12,631	462,500,000
카디날	보통주	5,000	20,000	10,000	200,000,000
카오스트레이드	보통주	500	150,000	2,000	300,000,000
컴유웁스	보통주	1,000	41,667	6,120	255,000,000
컴퓨터로닉스	보통주	5,000	20,000	25,000	500,000,000
케미즈닷컴	보통주	5,000	22,500	16,667	375,000,000
케이브이씨넷	보통주	5,000	22,528	1,332	30,000,000
케이알컨설팅	보통주	10,000	4,820	9,543	45,999,400
케이워드	보통주	500	207,408	1,929	400,002,000
코닉코리아	보통주	5,000	2,500	40,000	100,000,000
코아매직	보통주	5,000	15,000	15,000	225,000,000
코감엔지니어링	보통주	500	541,026	925	500,500,000
콤텔시스템	보통주	500	396,667	3,000	1,190,001,000
텔리넷	보통주	5,000	24,002	12,502	300,080,000
틀젠	보통주	5,000	208,000	7,174	1,492,288,000
트랜스넷	보통주	5,000	4,359	22,712	99,000,000
트레블러스카드인터내셔널	보통주	5,000	100,000	16,000	1,600,000,000
티엘아이	보통주	5,000	12,000	35,625	427,500,000
파라테크놀로지	보통주	100	1,400,000	100	140,000,000
파워맥스	보통주	5,000	40,000	5,000	200,000,000
파웰	보통주	5,000	161,240	4,787	771,935,682
파이널데이터	보통주	500	108,183	20,711	2,240,537,980
피넷	보통주	1,000	18,470	10,828	200,000,000
하이테크미디어	보통주	1,000	103,669	4,822	499,857,400
하이파워	보통주	5,000	20,000	5,000	100,000,000
하트월드	보통주	5,000	15,005	16,664	250,050,000
한강테크놀로지	보통주	5,000	9,000	12,654	113,886,300
한국미생물연구소	보통주	500	500,000	5,000	2,500,000,000
한국바이오텍	보통주	5,000	8,000	5,000	40,000,000
한국방식엔지니어링	보통주	5,000	8,000	5,000	40,000,000
한국사이버페이먼트	보통주	5,000	20,000	7,000	140,000,000
한국열연	보통주	5,000	18,667	4,500	84,000,000
한국컴퓨터통신	보통주	500	225,000	3,333	749,995,000
한국BMC	보통주	5,000	80,000	4,895	391,601,853
한빛아이티	보통주	5,000	9,000	23,333	210,000,000
한일계전	보통주	5,000	30,000	8,827	264,810,667
해동정보통신	보통주	5,000	10,000	50,000	500,000,000
해파호프코리아	보통주	10,000	800	100,000	80,000,000
휴림인터랙티브	보통주	5,000	3,571	28,000	99,988,000
휴먼인터페이스월드와이드	보통주	5,000	70,000	30,000	2,100,000,000
KTIC M&A	보통주	5,000	78,124	14,240	1,112,480,000
합 계					99,560,107,217

○ 투자유가증권 명세서
[2001년 12월 31일 현재]

[단위 : 원]

업 체 명	종 목	1주의금액	소유주식수	취득단가	취득금액
글로벌에셋자산운용	보통주	5,000	60,000	5,000	300,000,000
대한투자신탁	보통주	5,000	100,000	5,000	500,000,000
더멋진바이오텍	보통주	500	45,459	6,600	300,029,400
디지털웨이	보통주	5,000	49,091	34,650	1,701,004,950
마한전자	보통주	5,000	24,004	18,797	451,200,000
모바일원커뮤니케이션	보통주	500	104,494	1,602	167,399,388
서울이동통신	보통주	500	159,050	5,217	829,696,307
솔로몬채권연구소	보통주	1,500	150,000	1,000	150,000,000
쉬즈클릭	보통주	5,000	140,254	10,695	1,500,000,000
스타코리아웹캐스팅	보통주	5,000	16,000	25,300	404,800,000
신명기전	우선주	5,000	7,000	4,400	30,800,000
신명기전	보통주	5,000	6,900	4,400	30,360,000
아이씨엠	보통주	500	155,000	15,500	2,402,500,000
아이티인베스트먼트	보통주	5,000	61,600	4,866	299,750,000
엠바이엔	보통주	1,000	343,750	2,880	990,000,000
에프애치	보통주	5,000	3,000	25,000	75,000,000
엠아이엔지니어링	보통주	5,000	80,000	25,000	2,000,000,000
이연컴	보통주	5,000	193,331	15,000	2,899,965,000
이카운트	보통주	1,000	102,153	4,883	498,800,000
이포스탑	보통주	5,000	666,667	7,500	5,000,000,000
파웰	보통주	5,000	48,300	8,000	386,400,000
하림	보통주	500	898,950	3,236	2,909,388,630
한가람투자자문	보통주	10,000	220,000	10,000	2,200,000,000
한국기술거래소	보통주	5,000	10,000	5,000	50,000,000
한국투자신탁	보통주	5,000	100,000	5,000	500,000,000
한빛소프트	보통주	500	24,000	29,000	696,000,000
한호흥업	보통주	5,000	7,172	26,492	190,000,000
현대정보기술	보통주	5,000	200,000	15,000	3,000,000,000
휴먼인터페이스월드	보통주	5,000	60,000	30,000	1,800,000,000
KTIC M&A	보통주	5,000	30,000	5,000	150,000,000
LG텔레콤	보통주	5,000	460,281	7,903	3,637,560,280
합 계					36,050,653,955

○ 해외투자명세서
[2001년 12월 31일 현재]

[단위 : 원]

업 체 명	종 목	소유주식수	취득금액
마한공업유한공사	보 통 주	135,000	103,329,000
트랜스왑 네트워크	보 통 주	289,452	325,999,596
SAGEWARE	전환우선주	600,000	400,580,000
CARTESIAN DATA	전환우선주	600,000	422,700,000
IEXE.INC	전환우선주	200,000	898,698,454
IRITECH INC.	보 통 주	300,000	1,693,100,000
BIOSEPT INC.	전환우선주	200,000	1,111,751,153
Hepahope INC	보 통 주	900,000	307,260,000
PARAKLETOS FUND			6,039,000,000
합 계			11,596,754,953

VI. 주식에 관한 사항

1. 주식의 분포

가. 최대주주 및 그 특수관계인의 주식소유 현황

[2001년 12월 31일 현재]

(단위 : 주)

성명	관계	주식의 종류	소유주식수(지분율%)				변동 원인
			기 초	증 가	감 소	기 말	
서갑수	본인	보통주 (지분율%)	14,923,288 16.96	-	-	14,923,288 17.98	-
		우선주 (지분율%)	-	-	-	-	
		합계	-	-	-	-	
강인영	처	보통주 (지분율%)	130,640 0.15	-	-	130,640 0.16	-
		우선주 (지분율%)	-	-	-	-	
		합계	-	-	-	-	
서일우	자	보통주 (지분율%)	46,708 0.05	-	26,563 0.03	20,145 0.02	장내처분
		우선주 (지분율%)	-	-	-	-	
		합계	-	-	-	-	
서일경	자	보통주 (지분율%)	55,980 0.06	-	-	55,980 0.07	-
		우선주 (지분율%)	-	-	-	-	
		합계	-	-	-	-	
계		보통주 (지분율%)	15,156,616 17.22	-	26,563 0.03	15,130,053 18.23	-
		우선주 (지분율%)	-	-	-	-	
		기타 (지분율%)	-	-	-	-	
		합계	15,156,616	-	26,563	15,130,053	
		합계	15,156,616	-	26,563	15,130,053	

최대주주명 : 서갑수

특수관계인의 수 :

3명

나. 5%이상 주주의 주식소유 현황

[2001년 12월 31일 현재]

(단위 : 주)

순 위	성명(명칭)	종 류	주식수	지분율(%)
1	서갑수	보통주	14,923,288	17.98
		소 계	14,923,288	17.98
2	중소기업진흥공단	보통주	8,118,344	9.78
		소 계	8,118,344	9.78
3	해덕강업(주)	보통주	6,600,000	7.95
		소 계	6,600,000	7.95
4	한국기술투자(주) (자사주)	보통주	8,569,963	10.33
		소 계	8,569,963	10.33
		보통주	38,211,595	46.04
		합 계	38,211,595	46.04

다. 소유자별 분포

2001년 12월 31일 현재

구 분	주주수	비 율	주식수	비 율	비 고
정 부	1	0.00	93,310	0.11	
정부관리기업체	4	0.02	8,683,400	10.46	
증 권 회 사	1	0.00	54	0.00	

구분	주주수	비율	주식수	비율	비고
보험회사	0	0.00	0	0.00	
투자신탁회사	0	0.00	0	0.00	
은행	1	0.00	6,233	0.00	
종합금융회사	0	0.00	0	0.00	
상호신용금고	1	0.00	2,180	0.00	
기타법인	42	0.20	20,729,599	24.97	
개인	19,665	99.64	52,705,661	63.50	
외국인	20	0.10	71,365	0.08	
우리사주조합	1	0.00	708,198	0.85	
합계	19,736	100.0	83,000,000	100.00	

라. 소액주주, 최대주주 및 기타주주 분포

2001년 12월 31일 현재

구분	주주수	비율	주식수	비율	비고
소액주주 합계	19,722	99.93	37,627,563	45.33	
소액주주(법인)	42	0.21	2,154,063	2.59	
소액주주(개인)	19,680	99.72	35,473,500	42.74	
최대주주	4	0.02	15,130,053	18.23	
기타주주 합계	10	0.05	30,242,384	36.43	
기타주주(법인)	8	0.04	27,360,713	32.96	
기타주주(개인)	2	0.01	2,881,671	3.47	
합계	19,736	100.0	83,000,000	100.0	

2. 주식사무

정관상 신주인수권의 내용	<input type="checkbox"/> 소유하는 주식수에 비례하여 신주를 배정받을 권리를 가진다. <input type="checkbox"/> 신주인수권 제한 사항 - 증권거래법의 규정에 따라 신주를 모집하거나 인수인에게 인수 - 자본시장육성에 관한 법률에 의거 우리사주조합원에게 신주를 우선 배정 - 중소기업 창업지원법에 의한 창업지원기금 출자 - 외국의 증권, 금융, 벤처캐피탈로부터 출자 - 주식매입선택권 행사에 따른 신주발행 - 주식예탁증서(DR) 발행에 따른 신주발행		
결산일	12월 31일	정기주주총회	3월중
주주명부폐쇄시기	매년 12월 31일을 기준으로 함		
주권의 종류	8종		
명의개서대리인	국민은행		
주주의 특전	-	공고계재신문	한국경제신문 한국일보

3. 최근 6개월간의 주가 및 주식 거래실적

가. 국내증권시장

(단위 :원,주)

종류	7월	8월	9월	10월	11월	12월	
보통주	최고	2,330	2,110	1,530	1,480	1,720	1,730
	최저	1,710	1,370	950	1,080	1,340	1,280
월간거래량	22,723,663	15,152,710	13,105,286	16,840,873	17,193,403	27,014,378	

나. 해외증권시장

- 해당사항 없음

VII. 임원 및 직원 등에 관한 사항

1. 임원의 현황

(단위 : 주)

직명 (상근여부)	성명 (생년월일)	약력	담당업무	소유주식		비고
				종류	수량	
대표이사 (상근)	이 정 태	(주)대우 대우통신 대표이사	전사총괄	-	-	-
사 장 (상근)	방 한 정	장기신용은행 KTB 한국기술투자	대표이사 상담역	보통주	63,998	-
상 무 (상근)	장 동 주	한국외환은행 KTB 한국기술투자	벤처본부장	-	-	-
상 무 (상근)	김 영 우	호남석유화학 장기신용은행 한국기술투자	구조조정 본부장	-	-	-
이 사 (비상근)	Hobart lee Epstein	메릴린치 골드만삭스 CSFB Bearstern	해외투자 유치 및 M&A, 구조조정업무	-	-	사외 이사
이 사 (비상근)	양 흥 남	한국은행 진로그룹 세아홀딩스	해외투자 유치 및 M&A, 구조조정업무	-	-	사외 이사
감사 (상근)	강기원	부산파이프 해덕강업(주) 선진파이낸스	감사업무	-	-	-
연간보수총액 : 952,200,000						
1인당 평균보수액 : 136,028,571						

*02.3.22 주총에서 양정규 사외이사를 신규선임함

2. 직원의 현황

(단위 : 원)

구분	직원 수				평균근속년수	연간급여총액	1인평균급여액	비고
	관리사무직	생산직	기타	합계				
남	33		3	36	3.0	2,738,217,830	76,061,606	-
여	6		3	9	2.9	217,889,660	24,209,962	-
합계	39		6	45	3.0	2,956,107,490	65,691,277	-

* 연간 급여총액에는 중도퇴직자 급여가 포함된 금액임.

3. 노동조합의 현황

- 해당사항 없음

VIII. 이해관계자와의 거래내용

1. 최대주주 등과의 거래내용

가. 가지급금 및 대여금(유가증권 대여 포함)내역

(단위 :천원)

구분	성명 (법인명)	관 계	가지급금·대여금 내역				비고 (기간)	
			계정과목	거 래 내 역				
				기 초	증 가	감 소		기 말
국내	서갑수	최대주주	임직원장기대여금	175,000	-	175,000	-	상환
합 계				175,000	-	175,000	-	

나. 담보제공 내역

- 해당사항 없음

다. 채무보증 내역

- 해당사항 없음

라. 출자내역

- 해당사항 없음

마. 유가증권 매수 또는 매도 내역

- 해당사항 없음

바. 부동산 매매(임대차 포함)내역

(1) 부동산 매매 내역

- 해당사항 없음

(2) 부동산 임대차 내역

- 해당사항 없음

사. 장기공급계약 등의 내역

- 해당사항 없음

2. 주주(최대주주 등 제외)·임원·직원 및 기타 이해관계자와의 거래내용

1. 임,직원 대여금 내역

(단위:천원)

성 명	관 계	대 여 금 내 역				
		계정과목	거 래 내 역			
			기 초	증 가	감 소	기 말
장 동 주 외 21인	직 원	임직원장기대여금	866,750	-	243,250	623,500

IX. 부속명세서

1. 제조원가명세서

- 해당사항 없음

2. 예금등명세서

(단위 :천원)

구분	계정과목	금융기관명	기말잔액	당기계상수입이자	담보제공여부	비고
국내	현금 및 현금등가물	외환은행	42,979	-	-	-
		국민은행	108,270	-	-	-
		주택은행	761,457	-	-	-
		한국투신증권	2,000,000	14,795	-	-
		하나은행	16	-	-	-
		피데스증권 등	64,535	-	-	증권사 단기에치금
해외	현금 및 현금등가물	실리콘밸리뱅크	24,081	-	-	-
국내	단기금융상품	주택은행	2,473,180	14,236	중진공담보	-
		주택은행	105,597	-	-	-
		조흥은행	98,817	-	중진공담보	-
		조흥은행	54,990	7,068	-	-
국내	장기금융상품	외환은행	5,000	-	-	당좌개설보증금
		국민은행	2,500	-	-	당좌개설보증금
합계			5,741,370	36,099		

3. 유가증권명세서

(단위 :천원)

※ 이 표는 표시가 불가능합니다. 자료를 원하시는 분은 관리자한테 문의하세요.
E-mail : pdfhelp@dartmail.fss.or.kr

4. 재고자산명세서

해당사항 없음

5. 주요채권명세서

해당사항 없음

6. 단기차입금명세서

(단위 :천원)

구분	과목	차입처	종류	금액	이자율	비고
국내	단기차입금	하나은행	일반채	10,000,000	8.5%	-
		소계	-	10,000,000	-	-
합계			-	10,000,000	-	-

*유동성장기부채 2,222,500천원 별도

* 기업어음(CP) 발행실적

(단위 :천원)

할인(중개)금융기관	기초잔액	증가	감소	기말잔액
은행	10,000,000	-	10,000,000	-
증권	-	-	-	-
보험	-	-	-	-
종합금융	-	-	-	-
투자신탁	-	-	-	-
기타금융기관	-	-	-	-
합계	10,000,000	-	10,000,000	-

7. 주요채무명세서

- 해당사항 없음

8. 장기차입금명세서

(단위 :억원)

구분	차입처	종류	이자율	기초잔액	증가	감소	기말잔액	상환계획						비고	
								1차년	2차년	3차년	4차년	5차년	그이후		
국내	주택은행	일반채	8.6%	-	200	-	200	-	200	-	-	-	-	-	-
	중진공	금차입금	5.25%	85	-	22	163	-	8	138	7	6	4	-	
해외	IBRD	-Libor	+1.28%	60	3	-	63	-	2	7	7	7	40	\$4,785천불	
합계				245	203	22	426	-	210	145	14	13	44		

9. 사채명세서

해당사항 없음

10. 감가상각비등명세서

(단위 :천원)

구분	자산과목	취득원가	당기상각액	상각액누계	기말잔액	상각방법	비고
유형자산	건물	116,063	3,467	28,292	87,772	정률법	-
	차량운반구	440,380	159,117	298,139	142,241	정률법	-
	집기비품	1,287,953	253,625	979,217	308,736	정률법	-
	소계	1,844,396	416,209	1,305,648	538,749	-	-
무형자산	개발비	154,000	30,800	61,600	92,400	정액법	-
	기타무형자산	17,793	3,559	3,559	14,234	정액법	-
	소계	171,793	34,359	65,159	106,634	-	-
계		2,016,189	450,568	1,370,807	645,383	-	-

11. 법인세등명세서

(단위 :천원)

산출내역	금액
결산서상 당기순이익	10,244,556
(+) 익금산입 및 손금불산입	63,049,002
(-) 손금산입 및 익금불산입	77,881,360
각 사업연도 소득금액	-4,506,728
(-) 이월결손금	-
(-) 비과세소득	-

산 출 내 역	금 액
(-) 소득 공제	-
과세표준금액	-4,506,728
× 세 율	-
산출세액	-
(-) 세액공제	-
(-) 세액감면	-
(+) 가 산 세	-
총결정세액	-
(+) 특별부가세	-
(+) 주민세등	-
당기부담법인세등 총액	-
(-) 기납부세액	2,397,618
미지급(선급) 법인세	-
※ 법인세 추납액 또는 환수액	2,397,618

X. 기타 필요한 사항

1. 주요경영사항 신고 내용 및 그 진행상황

가. 규정 제6장 제2절(주요경영사항의신고)의 규정에 의한 신고사항

신고일자	제 목	신 고 내 용	비 고
2001.01.17	신탁계약등에 의한 취득상황보고서	자사주펀드 90억의 취득상황 보고	
2001.02.13	주주총회소집 결의	제15기 정기주주총회 소집 결의	
2001.02.13	사업목적변경	사업목적 변경 결의 -창투업과 연관이 없는 부분 삭제	
2001.02.13	주식매수선택권 부여 결의	Hobart lee Epstein외 23명 615,000주 부여	
2001.02.13	주식매수선택권 부여 취소	김민호 외 6명 495,000주	
2001.02.15	경영참고사항 공고	경영참고사항 공시	
2001.02.20	신탁계약등에 의한 취득상황보고서	자사주펀드 100억의 취득상황 보고	
2001.03.02	주주총회결과	제15기 정기주주총회 결과 공시 - 재무제표 승인 및 22% 현금배당 결의	
2001.03.02	사외이사 선임	사외이사 선임 - Hobart lee Epstein(미합중국인)	
2001.03.02	매출액 10%이상 증가	직전사업년도 대비 매출액10%이상 증가 - 증가율 85.57%	
2001.03.02	경상이익 30% 이상 증가	직전사업년도 대비 경상이익 30%이상증가 - 증가율 80.12%	
2001.03.02	당기순이익30% 이상 증가	직전사업년도 대비 당기순이익 30%이상 증가 - 증가율 68.1%	
2001.03.02	배당액 20%이상 증가	직전사업년도 대비 배당액 20%이상 증가 - 증가율 46.67%	
2001.03.30	사업보고서	제15기 사업보고서	
2001.04.11	대표이사 변경안내	공동대표 선임	
2001.05.15	분기보고서	제16기 1사분기 보고서	
2001.05.29	신탁계약등 체결신고서(기타주요경영사항에 대한 공시)	자사주특금 100억원 연장결의	
2001.06.12	감사위원 해임	감사위원 사퇴 - 성운기 이사	
2001.06.13	감사위원 선임	감사위원 선임 - 진행섭,성운기,Hobart Lee Epstein	
2001.06.23	주주총회 소집 결의	임시주주총회 소집 결의	
2001.06.25	명의개서정지 안내	임시주총을 위한 명의개서정지 안내	
2001.07.02	기타 주요경영 사항	역외펀드 APAI 자산의 현금화 및 당사 수익인식	
2001.07.04	감사위원회 위원 해임	감사위원회 위원 사퇴 - 진행섭 감사	
2001.07.18	기타 주요경영 사항	임시주주총회 부의안건 추가 - 기업구조조정조합의 합의안 승인의 건	
2001.07.19	특별이익 발생	APAI 보유주식의 매각대금 당사유입 - 금 액 : 15,513,475,082원 (당사 자본금대비 35.26%)	
2001.07.19	경영참고사항	경영참고사항 공시	

신고일자	제 목	신 고 내 용	비 고
	공고	- 임시주주총회 안건	
2001.08.03	임시주주총회 결과	임시주주총회 결과 공시 - 제1안(정관일부 변경의 건) 부터 제5안 (구조조정조합 운영의 건) 까지 원안대로 승인	
2001.08.03	사외이사 선임	사외이사 선임 - 양홍남 이사(세아홀딩스 총괄상무)	
2001.08.03	상근감사 선임	상근감사 선임 - 강기원 감사	
2001.08.03	감사위원회 위원 해임	감사위원회 해체로 감사위원회 위원 사임 - Hobart Lee Epstein	
2001.08.03	기타 주요경영 사항 (자기주식처분신고서)	자기주식의 이익소각 - 소각주수 : 5,000,000주 - 소각주식의 취득가액 : 23,499,500천원 - 소각예정일 : 2001.08.08	
2001.08.04	주식매수선택권 부여 취소	양종하 외 5명 570,000주 부여취소	
2001.08.04	주식매수선택권 부여	이사회 결의로 400,000주 부여 - 부여받은 자 : 이정태, 강기원 이상 2명	
2001.08.04	기타 주요경영 사항	기업구조조정조합원과의 합의서 승인 - 동조합의 만기원금보장, 자산의 스왑 및 원금보전을 위한 담보제공 등 포함 임시주주총회 및 조합원총회에서 승인	
2001.08.04	대표이사 변경	변경전 : 서갑수, 양종하 변경후 : 이정태 변경사유 : 대표이사직 사임	
2001.08.08	기타 주요경영 사항	이익소각 완료 - 소각전 발행주식총수 : 88,000,000주 - 소각후 발행주식총수 : 83,000,000주	
2001.08.13	반기보고서	제 16기 반기보고서	
2001.11.14	분기보고서	제16기 3사분기 보고서	
2001.11.16	자기주식신탁계약 등 연장	자사주펀드 100억원 연장결의	
2001.11.29	자기주식신탁계약 등 연장	자사주특금 100억원 연장결의	
2001.12.13	명의개서정지 안내	주주총회를 위한 명의개서정지 안내	
2002.01.25	매출액 10%이상 감소	직전사업년도 대비 매출액10%이상 감소 - 감소율 75.6%	결산일 이후
2002.01.25	경상이익 30% 이상 감소	직전사업년도 대비 경상이익 30%이상감소 - 감소율 -(손실전환)	결산일 이후
2002.01.25	당기순이익30% 이상 감소	직전사업년도 대비 당기순이익 30%이상 감소 - 감소율 86.0%	결산일 이후
2002.01.25	배당액 20%이상 감소	직전사업년도 대비 배당액 20%이상 감소 - 감소율 45.5%	결산일 이후
2002.02.06	외부감사인선임	삼일회계법인 선임	결산일 이후
2002.02.21	주총소집에 관한 이사회 결의	제16기 주총 소집 결의	결산일 이후
2002.02.26	타법인출자지분 처분	LG텔레콤 등 처분	결산일 이후
2002.03.07	주주총회소집통지 공고사항	주총소집통지 공고	결산일 이후
2002.03.21	타법인출자지분처분	한국미생물연구소 등 처분	결산일 이후
2002.03.23	정기주주총회 결의사항	제16기 재무제표 승인 및 배당율12% 확정	결산일 이후
2002.03.23	사외이사선임결의	사외이사 양정규 선임	결산일 이후

나. 상장법인 공시규정에 의한 공시사항

(1) 공시사항

신고일자	제 목	신 고 내 용	비 고
-	-	-	-

(2) 조회공시사항

신고일자	제 목	신 고 내 용	비 고
2001.06.01	자사주 소각설에 대한 공시	자사주 소각의 규모 및 시기 검토중이나 구체적으로 확정된바 없음 2001.07.01 까지 재공시	
2001.06.30	자사주 소각설에 대한 재공시	증권거래법 시행령 개정후 이사회 결의추진 현재 시행령 개정지연으로 시기 및 규모 미확정 2001.07.30 까지 재공시	
2001.07.30	자사주 소각설에 대한 재공시	개정된 증권거래법에 따른 금감위 규정이 시행되면 이사회 결의를 통해 자사주 소각 규모 및 시기 확정할 예정	

(3) 자진공시사항

신고일자	제 목	신 고 내 용	비 고
-	-	-	-

다. 협회중개시장공시규정에 의한 신고사항

신고일자	제 목	신 고 내 용	비 고
-	-	-	-

라. 규정 제2장(유가증권발행인의 등록 및 관리)의 규정에 의한 신고사항

신고일자	제 목	신 고 내 용	비 고
-	-	-	-

마. 기 공시한 주요경영사항의 진행상황

최초 신고일자	제 목	최초 신고한 내용	최초 신고사항의 진행상황
-	-	-	-

* 주요경영사항에 대한 공시 중 현재까지 진행중인 사항은 없음

2. 주주총회의사록 요약

주총일자	안 건	결 의 내 용	비 고
제16기 주주총회 (02.3.22)	1.재무제표 승인(안) 2.정관일부변경(안) 3.이사선임(안) 4.임원보수한도 결정(안) 5.감사보수한도 결정(안) 6.주식매수선택권 부여계약 변경안	-원안승인:현금배당 12% -원안승인 -원안승인 -원안승인 -원안승인 -원안승인	
임시주주총회 (01.8.3)	1.정관일부 변경(안)의 건 2.이사선임(안)의 건 3.감사선임(안)의 건 4.감사보수한도 결정의 건 5.기업구조조정조합 운영의 건	-원안승인 -원안승인 -원안승인 -원안승인 -원안승인	
제15기 주주총회	1.재무제표 승인(안) 2.정관일부변경(안)	- 원안승인:현금배당 22% - 원안승인	

주총일자	안 건	결 의 내 용	비 고
(01.3.2)	3.이사선임(안) 4.임원보수한도 결정(안) 5.주식매수선택권 부여(안)	- 원안승인 - 원안승인 - 원안승인 : 615,000주 부여	
제14기 주주총회 ('00.2.18)	1. 재무제표 승인(안) 2. 정관일부변경(안) 3. 임원개선 (안) 4. 임원보수한도 결정 5. 주식매입선택권 부여	- 원안승인, 배당 : 현금배당 15% - 원안승인 - 원안승인 - 원안승인 - 원안승인, 630,000주 부여	

3. 우발채무 등

가. 중요한 소송사건 등

해당사항 없음

나. 견질 또는 담보용 어음 · 수표 현황

해당사항 없음

다. 기타의 우발채무 등

- 투자기업의 성장지원을 위하여 파웰 등 3개기업에 1,372백만원의 지급보증을 하고 있으며 창업지원기금 차입과 관련하여 창업투자회사에 1,750백만원의 지급보증을 하고 있음.

업체명	금 액	기 한	차입 기관	비 고
알루코	260,400,000	2003.09.06	신한은행 신안	
피코소프트	88,547,610	2002.08.01	한국기술진흥금융	
파 웰	280,500,000	2002.02.25	신용보증기금	
	14,300,000	2002.02.15	기술신용보증기금	
	51,088,000	2002.11.15	대한보증보험	
	207,000,000	2002.03.07	기술신용보증기금	
	270,000,000	2002.03.12	기술신용보증기금	
	200,000,000	2002.05.06	하나은행	
소 계	1,371,835,610			
한미창투	900,000,000	2007.10.24	중소기업진흥공단	상호지급보증
제일창투	400,000,000	2012.05.15	중소기업진흥공단	상호지급보증
	450,000,000	2012.11.15	중소기업진흥공단	상호지급보증
소 계	850,000,000			
합 계	3,121,835,610			

4. 제재현황

제재일자	원 인	제 재 내 용
2001.06.12	감사위원회 위원선임 결의 지연공시	협회중개시장운영규정 제 44조의6 에 의해 불성실공시법인으로 지정

5. 결산일 이후에 발생한 중요사항

- 해당사항 없음

6. 중소기업기준 검토표 등

- 해당사항 없음

7. 장래계획에 관한 사항의 추진실적

- 해당사항 없음

8. 공모자금 사용내역

- 해당사항 없음