

사 업 보 고 서

(제 17 기)

사업연도 2002년 01월 01일 부터
 2002년 12월 31일 까지

금융감독위원회 귀중

증권거래법 제186조의2의 규정에 의하여 사업보고서를 제출합니다.

2003년 3월 31일

회 사 명 : 한국기술투자(주)

대 표 이 사 : 장 동 주 (인)

본점소재지 : 서울 강남구 대치동 891-10 동부금융센터 29층
(전화번호)3011-5011

작성책임자 : (직책) 대표이사 (성명) 장 동 주 (인)
(전화번호) 3011-5002

목 차

- I. 회사의 개황
- II. 사업의 내용
- III. 재무에 관한 사항
- IV. 감사인의 감사의견 등
- V. 지배구조 및 관계회사 등의 현황
- VI. 주식에 관한 사항
- VII. 임원 및 직원 등에 관한 사항
- VIII. 이해관계자와의 거래내용
- IX. 부속명세서
- X. 기타 필요한 사항

I. 회사의 개황

1. 회사의 목적

가. 회사가 영위하는 목적사업

목적 사업	비 고
1. 창업자에 대한 투.융자 및 구조조정 대상기업에 대한 투자 2. 중소기업 창업투자조합 및 기업구조조정조합 자금의 운용, 관리 3. 창업자 및 중소기업에 대한 경영 및 기술용역 사업 4. 구조조정대상기업의 인수, 정상화 및 매각 5. 창업자 및 중소기업에 대한 자금 및 사업의 알선, 기업간 인수, 합병 등의 중개 6. 창업과 관련되는 상담 및 정보제공, 구조조정대상기업의 화의, 회사정리, 파산의 절차 대행 7. 구조조정 대상기업이 매각하는 영업 또는 자산의 매입 8. 금융기관 또는 성업공사가 보유하고 있는 부실채권의 매입 9. 해외기술의 알선, 보급 및 이를 촉진하기 위한 해외투자 10. 기타 중소기업창업지원법에서 규정하고 있는 중소기업창업투자회사업무 및 산업발전법에서 규정하고 있는 기업구조조정전문회사 업무 11. 위 각호의 기타 부대업무	

나. 회사가 영위하지 아니하는 목적사업

- 해당사항 없음

다. 자회사가 영위하는 목적사업

- 해당사항 없음

라. 향후 추진하고자 하는 사업

- 해당사항 없음

2. 회사의 연혁

가. 당해 회사의 연혁

(1) 설립경과 및 설립이후의 변동상황

- ① 설립년월일 : 1986년 11월 24일
- ② 설립시 본점소재지 : 서울시 영등포구 여의도동 28-1 전경련회관 13층
 본점소재지 이전 - 1996년 7월 28일 이전
 서울시 강남구 대치동 983-3 해암빌딩 15층
 - 1999년 7월 10일 이전
 서울시 강남구 대치동 1002 코스모타워 2층
 - 2003년 2월 15일 이전
 서울시 강남구 대치동 891-10 동부금융센터 29층
- ③ 경영진 현황(2003년 3월 28일)

직 위	성 명	변 경 일 시
대표이사	장 동 주	2001년 8월 3일 취임
상무이사	박 동 원	2003년 3월 27일 취임
이 사	김 형 석	2003년 3월 27일 취임
이 사	윤 건 수	2003년 3월 27일 취임
이 사	Sookja Han-You	2003년 3월 27일 취임
사외이사	양 훈 남	2001년 8월 3일 취임
사외이사	양 정 규	2002년 3월 7일 취임

④ 경영진의 주요한 변동

- 1995년 11월 MBO(Management Buy-Out)에 의한 한국종합기술금융(주)
(KTB)로부터 경영권 인수
- 2003년 3월 27일자로 신규선임된 이사 : 박동원 상무, 김형석 이사,
 윤건수 이사, Sookja Han-You 이사

⑤ 대주주 1인의 중요한 변동

주 주 명	주민등록번호	기 초	기 말	지분율	사 유
서갑수	*****-*****	14,923,288	14,923,288	17.98%	-

⑥ 사업목적의 중요한 변동

- 산업발전법에 의한 기업구조조정전문회사 등록('99년 6월)에 따른 기업구조 조정1호조합 결성('99년 8월) 및 성공적인 운용후 해산('02년 10월)
- 창업투자업무와 직접적인 연관이 없는 사업목적 삭제(제15기 주총)
 - o아파트형 공장건설 및 공급
 - o무역업 및 무역대리업

⑦ 기타 설립이후 중요한 변동사항

- '86. 11. 중소기업창업지원법에 근거 설립(자본금 20억원)
- '86. 12. 정부출자(창업지원기금 10억원)
- '87. 06. 일반주식 공모(36억원)
- '87. 11. 국내최초벤처투자조합 결성(50억원)
- '89. 08. 벤처캐피탈 최초 KOSDAQ 등록
- '90. 08. 외자유치(영국Baring Group, 1,300만\$, 220% 할증부 유상증자)
- '95. 11. MBO(Management Buy-Out)에 의한 경영권 이전
- '97. 02. 2차 외자유치(JP Morgan, APAI Ltd. 1,337만\$, 400%할증부유상증자)
- '97. 04. 자회사 KTIC M 설립
- '97. 11. 제1회 벤처기업전국대회 대통령상 수상
- '99. 06. 기업구조조정 전문회사 인가(산업자원부)
- '99. 08. 국내최초 기업구조조정전문조합 결성(2,080억원)
- '00. 08. KTIC 미국사무소 개설
- '00. 12. 대한민국 벤처기업대상 공로상 수상
- '01. 07. 세아그룹 2대주주 부상

(2) 상호의 변경

- 해당사항 없음

(3) 합병, 영업양수 또는 영업양도

- 해당사항 없음

(4) 생산설비의 변동

- 해당사항 없음

(5) 경영활동과 관련된 중요한 사실의 발생

- 해당사항 없음

나. 회사가 속해 있는 기업집단

- 해당사항 없음

3. 자본금 변동상황

가. 자본금 변동상황

(단위 :백만원, 주)

일 자	원 인	증가(감소)한 주식의 내용				증(감)자 후 자본금	신주의 배정 방법	증자비율
		종류	수량	주당 액면가액	주당 발행가액			
'86.12.26	유상증자	보통주	200,000	5,000	5,000	3,000	제3자 배정	50.0
'87. 6.12	유상증자	보통주	400,000	5,000	5,000	5,000	일반공모	120.0
		우선주*	320,000	5,000	5,000	6,600	일반공모	
'87.12.15	유상증자	보통주	400,000	5,000	5,000	8,600	주주배정	30.3
'89. 6.13	유상증자	보통주	600,000	5,000	5,000	11,600	주주배정	34.9
'90. 3.27	유상증자	보통주	680,000	5,000	5,000	15,000	주주배정	29.3
'90. 8.31	유상증자	보통주	580,000	5,000	16,000	17,900	제3자 배정	19.3
'91. 4.23	유상증자	보통주	520,000	5,000	5,000	20,500	주주배정	14.5

일 자	원 인	증가(감소)한 주식의 내용				증(감)자 후 자본금	신주의 배정 방법	증자비율
		종류	수량	주당 액면가액	주당 발행가액			
'97. 2.26	유상증자	보통주	460,000	5,000	25,000	22,800	제3자 배정	11.2
'98. 6.30	유상증자	보통주	104,051	5,000	5,000	23,320	주주배정	2.28
'99. 8.25	유상증자	보통주	9,794,500	500	2,630	28,217	주주배정	21.0
'99.12.21	무상증자	보통주	23,564,990	500	-	40,000	주주배정	41.75
'00. 3.30	유상증자	보통주	8,000,000	500	4,500	44,000	주주배정	10.00

나. 자본금 변동예정내용 등

해당사항 없음

다. 전환사채

해당사항 없음

(단위 : 원, 주)

구 분		제XX회 XX 전환사채	합 계
발 행 일 자					-
권 면 총 액					-
사채배정방법					-
전환청구기간					-
전환조건	전환비율				-
	전환가액				-
전환대상주식의 종류					-
기전환사채	사채금액				-
	기발행주식수				-
미전환사채	사채금액				-
	발행가능주식수				-
비 고					-

라. 신주인수권부사채

해당사항 없음

(단위 : 원, 주)

구 분		제XX회 XX 신주인수권부사채	합 계
발 행 일 자					-
권 면 총 액					-
사채배정방법					-
신주인수권행사기간					-
행사조건	행사비율(액면대비)				-
	행사가액				-
행사대상주식의 종류					-
기 행사신주인수권부사채	사채금액				-
	기발행주식수				-
미 행사신주인수권부사채	사채금액				-
	발행가능주식수				-
비 고					-

마. 현물출자

- 해당사항 없음

4. 주식의 총수 등

가. 주식의 총수

(2002.12.31 현재)

발행할 주식의 총수	발행한 주식의 총수	미발행주식의 총수
200,000,000	83,000,000	117,000,000

나. 발행한 주식의 내용

(2002.12.31 현재)

[주당액면가액 : 500원]

(단위 : 원, 주)

구 분	종 류	발행주식수	액면가액 총액	비 고
기명식	보통주	83,000,000	41,500,000,000	-
합 계		83,000,000	41,500,000,000	-

다. 자기주식의 취득 및 처분

(1) 이익소각을 위한 자기주식의 취득 및 소각

(단위 : 원, 주)

취득일	종 류	주식수량	취득가액	소각 (예정)일	소각수량	소각금액	이익소각 한도
-	-	-	-	-	-	-	-
합 계		-	-	-	-	-	-

* 당해 사업연도 중 이익소각을 위한 자기주식의 취득 및 소각은 없었으며,
'01년 8월 8일자로 자기주식 500만주(소각금액 23,594백만원)를 소각한 바 있음.

(2) 이익소각 외의 사유에 의한 자기주식의 취득 및 처분

(2002.12.31 현재)

(단위 : 백만원, 주)

취득일	종 류	주식수량	취득가액	비 고
2000.4.17~ 2000.12.31	보통주	900,000	4,230	-
2002.4.29~ 2002.5.6	보통주	1,400,000	2,413	-
2002.5.17~ 2002.8.30	보통주	-1,000,000	-2,801	주식매입선택권 행사
합 계		1,300,000	-	-

라. 자사주펀드

(2002.12.31 현재)

(단위 : 백만원, 주)

가입일자	가입기관	가입금액	주식수	만기일	비 고
2001.11.30	국민은행	10,000	2,599,188	2003.08.30	-
2000.10.16	동부투신운용	9,000	2,654,692	2003.10.15	-
2001.11.17	한화투신운용	10,000	2,332,472	2003.11.16	-
합 계		29,000	7,586,352	-	-

* '03년 3월 19일자로 국민은행 자사주펀드(가입금액 30억원, 1년기간)를 새로이
운용중임

마. 주식매수선택권

[2002년 12월 31일 현재]

(단위 : 원, 주)

부여일	관 계	부여 받은자 성명	주식의 종류	부여 주식수	행사 주식수	미행사 주식수	행사 기간	행사 가격	최근주가 (공모가격)	비고
1998년 03월 25일	등기임원	장동주	보통주	100,000	-	100,000	3년	939	700	-
1998년 03월	등기임원	박동원	보통주	50,000	-	50,000	3년	939	700	신규

부여일	관 계	부여 받은자 성명	주식의 종류	부여 주식수	행사 주식수	미행사 주식수	행사 기간	행사 가격	최근주가 (공모가격)	비고
25일		(주1)								임원
1998년 03월 25일	직원	부경훈	보통주	20,000	-	20,000	3년	939	700	-
1998년 03월 25일	-	방한정외2인	보통주	180,000	-	180,000	3년	939	700	퇴 직 임직원
1999년 03월 09일	직원	부경훈	보통주	50,000	-	50,000	3년	500	700	-
1999년 07월 09일	등기임원	윤건수 (주1)	보통주	50,000	-	50,000	3년	2,013	700	신규 임원
1999년 07월 09일	-	양현모 외4인	보통주	180,000	-	180,000	3년	2,013	700	퇴 직 임직원
2001년 03월 02일	등기임원	윤건수 (주1)	보통주	20,000	-	20,000	3년	3,090	700	신규 임원
2001년 03월 02일	직원	김지훈외6인	보통주	130,000	-	130,000	3년	3,090	700	-
2001년 03월 02일	-	김영우외13인	보통주	375,000	-	375,000	3년	3,090	700	퇴 직 임직원
2001년 08월 03일	등기임원	강기원	보통주	100,000	-	100,000	3년	2,000	700	-
합 계	-	-	-	1,255,000	-	1,225,000	-	-	-	-

* 최근주가는 2002년 12월 30일 종가 기준임

* (주1) 대상 임원은 '03년 3월 27일자로 새로인 선임된 등기임원임

바. 우리사주조합의 지분현황

(단위 : 원, 주)

주식의 종류	기초잔고	증 가	감 소	기말잔고	비 고
보통주	708,198	-	131,264	576,934	-
합 계	708,198	-	131,264	576,934	-

5. 의결권 현황

[2002. 12. 31 현재]

(단위 : 주)

구 분	주식수	비 고
1. 의결권이 있는 주식[가-나]	[83,000,000]	
가. 회사가 발행한 주식의 총수	83,000,000	
나. 의결권 없는 주식	-	
2. 의결권이 제한된 주식[가+나+다+라]	[8,886,352]	
가. 상법상의 제한	8,886,352	자기주식
나. 증권거래법상의 제한	-	
다. 독점규제및공정거래에관한법률상의 제한	-	
라. 기타 법률에 의한 제한	-	
3. 의결권이 부활된 주식	[-]	
의결권을 행사할 수 있는 주식 [1-2+3]	[74,113,648]	

※정기총회 참석주식수(참석률 :) :

6. 배당에 관한 사항 등

가. 최근 5사업연도의 배당에 관한 사항

[주당액면가액 : 500원]

(단위 : 백만원)

구 분	제 17 기	제 16 기	제 15 기	제 14 기	제 13 기
당기순이익	-3,878	10,245	73,269	43,587	-11,785

구분				제 17 기	제 16 기	제 15 기	제 14 기	제 13 기	
주당순이익 (원)				-52	137	899	585	-2,555	
배당가능이익				28,135	51,054	45,075	92,715	-	
배 당 성 향				-95.57	43.59	11.19	13.76	-	
배 당 내 역	현 금 배 당	가. 주 당 배 당 금 (원)	대	보통주	50	60	110	75	-
				우선주	-	-	-	-	-
			소	보통주	50	60	110	75	-
				우선주	-	-	-	-	-
		나. 배 당 총 액 (원)	대	보통주	666,276,695	802,945,213	1,391,918,302	1,027,801,275	-
				우선주	-	-	-	-	-
			소	보통주	3,039,405,705	3,662,857,007	6,808,236,408	4,972,198,725	-
				우선주	-	-	-	-	-
	다. 시 가 배 당 율 (%)	대	보통주	7.14	4.51	4.55	1.08	-	
			우선주	-	-	-	-	-	
		소	보통주	7.14	4.51	4.55	1.08	-	
			우선주	-	-	-	-	-	
	주 식 배 당	가. 주 식 배 당 율 (%)	대	보통주	-	-	-	-	-
				우선주	-	-	-	-	-
			소	보통주	-	-	-	-	-
				우선주	-	-	-	-	-
나. 1 주 당 배 당 주 식 수 (주)		대	보통주	-	-	-	-	-	
			우선주	-	-	-	-	-	
		소	보통주	-	-	-	-	-	
			우선주	-	-	-	-	-	
주당순자산 (원)				1,585	1,857	1,678	1,982	6,237	
주당경상이익 (원)				-84	-87	998	609	-2,037	

나. 이익참가부사채

종 류	발행일자	권면총액	사채배정방법	이익배당참가의 조건 및 내용
-	-	-	-	-

II. 사업의 내용

1. 사업의 개요

가. 업계의 현황

(1) 산업의 특성

- 벤처캐피탈의 정의

장래성은 있으나 자본과 경영기반이 취약한 기업에 대하여 위험을 기업가와 공동으로 부담하면서 자금, 경영관리, 기술지도 등 종합적인 지원을 제공함으로써 높은 자본이익을 추구하는 금융활동임.

- 벤처캐피탈의 기능

- 자금지원 : 벤처기업은 통상 연구개발, 창업, 고속성장, 안정성장의 단계를 거침.이 과정에서 연구개발 단계에서는 자기자본이 주된 자금공급원이 되나 창업 및 고속성장과정에서 물적, 신용, 담보부족으로 인한 금융기관 차입이 불가능한 기업에 기술력과 성장잠재력을 평가하여 벤처기업에 자금을 투자함.

○ 성장지원 : 기업의 경영, 판매, 재무관리의 전반에 걸쳐 조언을 하거나 정보를 제공하여 경영위기가 시 추가적 자금공급 외에도 외부전문가의 활용등을 통하여 투자기업을 육성.

- 기업공개지원

- 벤처캐피탈과 일반금융기관 비교

구분	지원형태	담보	자금회수	성과보수	리스크
벤처캐피탈	투자	없음	지분매각	기업성과에 연동	많음
금융기관	융자	있음	원금회수	일정률의 금리	적음

(2) 산업의 성장성

벤처사업은 모험자본으로 창업초기 벤처기업에 투자하여 성장발전을 통한 자본이익을 추구하므로, 주식이 거래될 수 있는 자본시장의 성숙이 그 성장의 필수요건입니다. 따라서 정부에서는 시장 활성화를 위하여 벤처기업의 등록조건 완화, 양도차익의 비과세 등의 세제지원제도를 갖추고 있습니다.

(3) 경기 변동의 특성

벤처투자산업은 다음과 같은 경기변동 사이클을 보이고 있음. 거시경제지표의 호전 => 주식시장의 호황 => IPO시장의 활성화 => 벤처캐피탈 실적향상 => 거시 경제지표의 성장둔화 및 IPO시장의 공급과잉 => 벤처캐피탈의 투자확대 => 거시 경제지표의 악화 => 주식시장의 불황 => IPO시장의 침체 => 벤처캐피탈의 실적악화로 이어지는 순환주기를 가짐. 즉, IPO시장의 활성화와 정의 상관관계를 가지고 있으며 또한 IPO시장의 활성화는 주식시장과 밀접한 관련이 있기 때문에, 주식시장에 약간 후행하여 주식시장의 사이클과 유사한 형태를 가지고 있음.

(4) 경쟁요소

벤처캐피탈 경쟁요소로서 자금조달능력, 투자심사능력, 투자포트폴리오의 산업별 전문화, 네트워크 인프라 구성능력, 및 영업의 국제화정도 등으로 구분할 수 있는데, 현재 몇몇 소수의 우량 벤처캐피탈을 제외하면 대부분의 요소에서 취약한 벤처캐피탈들이 2002년 6월말 현재 약 134개로 난립하고 있는 상태임.

(5) 자원조달의 특성

창업투자회사의 투자재원은 크게 자체 자본금 및 잉여금, 외부자금 차입, 투자조합의 세가지로 구분할 수 있으며 투자조합을 통한 투자재원조달의 비중이 점차 증대되고 있는 상황임.

(6) 관련법령

- 근거법

구분	근거법률	관할기관	주요업무	최소자본금
중소기업창업투자	중소기업 창업지원법	중소기업청	- 창업상담, 정보제공, 사업알선 - 벤처기업에 대한 투.용자 - 투자조합자산관리, 운용 - 위탁경영 - 해외투자 등	100억원
신기술사업	여신전문	재정경제부	- 신기술사업자에 대한 투.용자,	200억원

금융업자	금융업법		경영기술지도 - 투자조합 설립 - 투자조합의 자금관리. 운용	
기업구조조정전문회사	기업발전법	산업자원부	- 구조조정대상회사에 대한 투자, 인수, 정상화, 매각 - 매각자산 매입 - 부실자산 매입 - M 중개	70억원
한국벤처투자조합	벤처기업육성에 대한특별조치법		- 중소창업투자, 신기술투자조합에 대한 출자 - 벤처기업에 대한 투자	

나. 회사의 현황

(1) 영업개황 및 사업부문의 구분

(가) 영업개황

- 한국기술투자(주)는 1986년 11월 중소기업창업지원법에 근거 설립된 국내 창업 투자회사로서 중소창업기업에 대한 투자지원과 창업투자조합의 결성·관리, 구조 조정사업 및 M를 주된사업으로 투자자산의 90%이상을 벤처기업에 지속적으로 투자하고 있음
- 당사 포트폴리오의 산업별 구성은 기존 IT 업종 위주의 투자에서 생명공학 & 환경, 엔터테인먼트 업종에의 투자비중이 점차 증가하는 양상을 보이고 있음
- 당사는 코스닥시장 및 장외거래시장의 활성화 및 정부의 적극적인 벤처산업지원 정책에 힘입어 1999년에는 핸드소프트 등 4개 투자기업의 코스닥등록 과 Silicon Image의 나스닥 등록으로 436억원의 당기순이익을 실현하였으며, 2000년에는 마크로젠 등 6개의 코스닥 등록을 통하여 창립 이래 최대인 733억의 당기순이익을 창출하여 코스닥 전체기업중 대기업인 은행, 카드사 및 통신서비스사 3사를 제외하곤 최고의 순이익 규모를 기록한 바 있음
- 2001년에는 한국미생물연구소, 에코솔루션 등을 신규등록시킨 바 있으며 다산 인터넷, 마크로젠, 피코소프트 등의 주식매각에 따른 투자수익 179억원 및 조합 운용수익 등으로 340억의 영업수익을 실현하였음.
- 2002년 들어서는 한빛소프트, 고려신용정보, 아이씨엠, 씨엠에스, 보이스웨어, 옴니텔, 콧텔시스템, NHN 등이 이미 등록되었으며 에스제이원택 등이 심사통과 하여 '03년 1월부터 거래중임.
- 2000년 2/4분기 이후 코스닥시장의 하락지속으로 인한 IPO시장의 침체, 벤처 캐피탈에 대한 매각제한 등으로 인해 IPO종목의 감소와 종목별 투자 수익률의 하락을 초래하여 전반적인 실적이 악화되고 있으나, 미도파 등을 대상으로 한 구조조정사업부문의 성공으로 실적악화를 상당부분 만회하고 있음

(나) 공시대상 사업부문의 구분

- 해당사항 없음

(2) 취급 업무 및 상품·서비스 개요

① 벤처투자

- 벤처펀드 결성 및 운영
- 유망벤처기업에 대한 투자
- 경영, 마케팅, 자금 및 기업공개 지원 등을 통한 지속적인 Value-Up서비스 제공
- 투자업체의 해외시장 진출 지원
- 해외자본 유치 및 첨단기술 확보를 위한 해외투자

② 기업구조조정(Corporate Restructuring)

- 기업구조조정조합 결성 및 운영

- 구조조정 대상기업에 대한 투자
- 기업회생을 위한 서비스 제공
- 재무상 어려움을 겪고 있는 기업의 자산정리
- M 및 A

(3) 시장점유율

(2002.12월말 기준)

(단위:억원)

투자실적	신주인수	CB/BW	프로젝트	합계
전체	3,367	1,312	973	5,652
당사	182	59	52	293
비율	5.4%	4.5%	5.3%	5.2%

참조 : 1. 조합계정 투자실적 포함금액임(구조조정대상 투자실적 제외임)

2. 출처 : 한국벤처캐피탈협회

(4) 신규영업 등의 내용 및 전망

연내 조합 결성계획은 벤처투자조합 250억원(2개조합) 및 구조조정조합 400억원(1개조합) 규모로 전문투자조합 내지 프로젝트성 조합으로 설립 예정임.

저금리기조의 지속 및 경기회복가능성을 고려할 때 모집에는 큰 무리가 없을 것으로 예상됨.

(5) 조직도

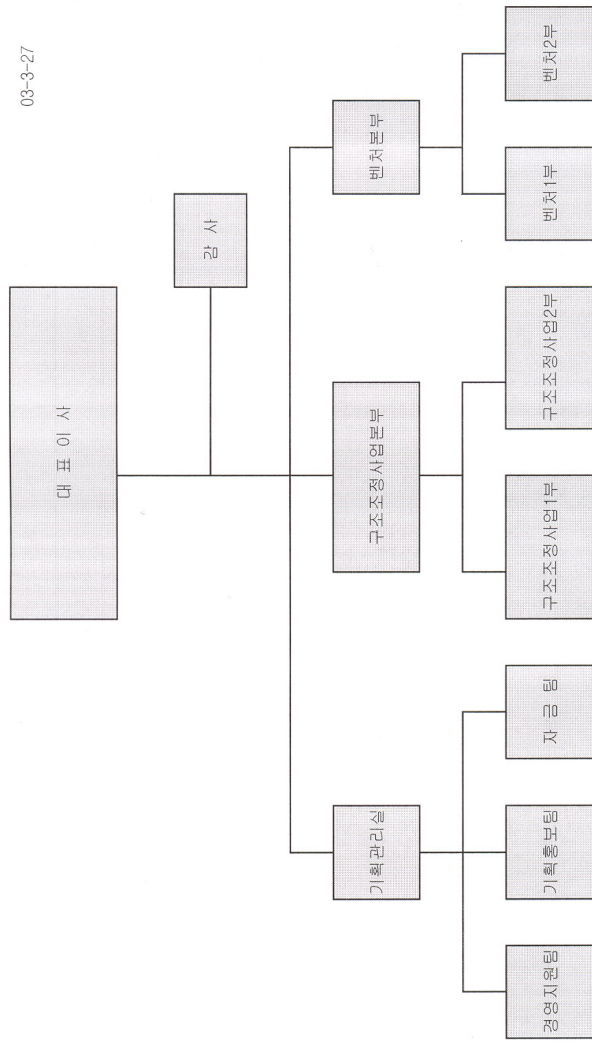

가. 영업실적

(단위 : 백만원)

영업종류	영업수익	구성비(%)	비고
투자주식처분이익	16,439	42.6	투자주식처분이익과 투자조합관련
투자사채처분이익	620	1.6	수익이 전체영업수익의 73% 이상을 차지함
매입채권처분이익	800	2.1	
투자주식배당금	121	0.3	
투자사채수입이자	341	0.9	
약정투자수익	26	0.1	
창업자대여금이자	125	0.3	
조합출자금회수이익	5,308	13.7	
투자조합수익	6,480	16.7	
미투자자산운용수익	3,885	10.1	
기타영업수익	4,464	11.6	
계	38,609	100%	-

* 기타 영업수익 : 경영자문수수료 등

3. 영업종류별 현황

가. 주식인수

- 창업기업이 발행하는 주식을 인수함으로써 사업초기의 높은 금융부담을 경감 하고 재무구조의 건실화를 유도

(단위:천원)

구분	제 17 기	제 16 기	제 15 기	제 14 기
주식인수잔액(*1)	61,618,769	82,188,182	91,956,833	56,221,468
주식처분이익(*2)	16,438,892	13,870,564	92,145,790	36,659,540
투자주식배당금	120,900	61,857	89,499	86,020

(*1)창업투자주식 금액임.

(*2)창업투자주식 및 구조조정투자주식의 처분이익임

나. 투자사채 인수

- 창업기업 및 구조조정대상기업이 발행하는 전환사채 혹은 신주인수권부사채 인수

(단위 :천원)

구분	제 17 기	제 16 기	제 15 기	제 14 기
투자사채 인수잔액	3,906,201	5,008,001	13,250,680	2,972,954
투자사채 수입이자	340,525	237,014	358,309	171,158
투자사채 처분이익	620,000	-	-	-

다. 프로젝트투자 및 약정투자

- 창업기업과의 약정에 의해 매출액 또는 투자원금에 대한 일정율의 투자자금 사용료를 받게 되는 투자

(단위 :천원)

구분	제 17 기	제 16 기	제 15 기	제 14 기
프로젝트투자 잔액(*)	580,210	1,000,002	1,114,567	1,681,013
프로젝트투자 수익(*)	25,890	44,877	203,362	142,932

(*) 약정투자 잔액 및 약정투자수익이 포함된 금액임

라. 자금대여

- 투자한 기업에 대하여 일시적인 가교자금으로 단기운영자금 신용 대출

(단위 : 천원)

구분	제 17 기	제 16 기	제 15 기	제 14 기
자금대여 잔액	6,320,005	6,534,606	7,091,767	11,911,520
자금대여 이자	125,153	123,765	225,342	491,709

마. 지급보증 및 경영컨설팅

- 투자한 기업에 대한 성장지원의 일환으로 금융거래에 대한 지급보증 및 구조조정대상기업 등에 대한 경영자문

(단위 :천원)

구 분	제 17 기	제 16 기	제 15 기	제 14 기
지급보증 잔액	2,160,700	3,122,000	4,836,000	5,461,002
수수료 수입	4,463,629	87,393	136,328	206,424

바. 창업투자조합, 기업구조조정전문조합 결성 및 관리

- 창업투자조합 : 기술집약형 중소기업에 대한 투자 및 수익시현을 목적으로 투자 조합을 결성하고 업무집행조합원으로 관리업무 수행

(단위 : 천원)

구 분	제 17 기	제 16 기	제 15 기	제 14 기
조합출자 잔액	23,612,227	24,274,702	20,995,368	8,372,956
조합 수입	3,403,777	3,715,066	4,609,145	5,391,289

- 기업구조조정전문조합 : 기술력과 성장성은 우수하나 일시적인 자금력의 부족, 시장개척의 미흡 기타 경영상의 문제로 어려움에 처한 기업들에게 직접투자, 경영 개선등을 통하여 기업가치를 새롭게 창출하기 위하여 구조조정전문조합을 결성 하고 업무집행조합원으로 관리업무 수행.

(단위 : 천원)

구 분	제 17 기	제16기	제 15 기	제 14 기
조합출자 잔액	-	20,850,000	20,850,000	20,850,000
조합 수입	8,384,695	4,220,645	4,813,883	396,558

4. 영업설비 등의 현황

(2002년 12월 31일 현재)

구 분	지 점	출 장 소	사 무 소	합 계
서울특별시	1	-	-	1
미 국	-	-	1	1
계	1	-	1	2

주) 지점에는 본점이 1개 지점으로 포함됨. 미국은 연락사무소 형태로 운영

5. 기타 투자의사결정에 필요한 사항

가. 신용평가 등급

구 분	제 16 기	제 15 기	제 14 기
회 사 채	BBB-	BBB-	BB+
C P	A3-	A3	B+

나. 대손상각 현황

(단위:천원)

구 분	제 17 기	제 16 기	제 15 기
대손상각	610,033	5,891,483	4,896,642
주식감액손실(*)	19,391,605	2,925,000	3,029,372
계	20,001,638	8,816,483	7,926,014

(*)주식감액손실은 투자주식, 투자유가증권 및 해외투자감액손실의 합계임

III. 재무에 관한 사항

1. 요약재무정보

(단위 : 백만원)

구분	제 17 기	제 16 기	제 15 기	제 14 기	제 13 기
[유동자산]	42,278	18,597	46,256	71,233	15,164
· 당좌자산	42,278	18,597	46,256	71,233	15,164
[창업투자자산]	105,368	150,984	169,653	146,626	50,526
[고정자산]	38,878	41,561	30,284	17,641	8,147
· 투자자산	38,479	40,915	29,450	17,050	7,977
· 유형자산	327	539	711	591	170
· 무형자산	72	107	123	-	-
자산총계	186,524	211,142	246,193	235,500	73,837
[유동부채]	16,025	17,258	77,689	57,000	29,232
[고정부채]	38,916	39,753	20,799	19,926	15,833
부채총계	54,941	57,011	98,488	76,926	45,065
[자본금]	44,000	44,000	44,000	40,000	23,320
[자본잉여금]	56,511	56,511	56,511	24,560	15,580
· 자본준비금	56,511	56,511	56,511	24,560	15,580
· 재평가적립금	-	-	-	-	-
[이익잉여금]	64,321	77,326	101,497	41,714	2,975
[자본조정]	△33,250	△23,706	△54,303	52,299	△13,103
자본총계	131,582	154,131	147,705	158,574	28,772
매출액	38,609	33,996	139,449	75,147	5,127
영업이익	△1,242	1,490	85,185	47,867	△9,099
경상이익	△6,153	△6,832	87,788	48,739	△9,499
당기순이익	△3,878	10,245	73,269	43,588	△11,785

[△는 부(-)의 수치임]

2. 재무제표 이용상의 유의점

가. 재무제표 작성기준

(1) 당사는 회계처리 및 재무제표등의 작성에 있어 창업투자회사 업무의 특수성과 정보이용자의 이해를 돕기 위하여 중소기업창업투자회사 회계처리 기준에 따라 기업회계기준의 대차대조표와 손익계산서의 구분 및 계정과목이 일부 수정되어 작성되었습니다.

당사가 작성한 재무제표에 대한 공인회계사의 감사의견은 다음과 같습니다.

구분	제 17 기	제 16 기	제 15 기
감사인	삼일회계법인	삼일회계법인	삼일회계법인
감사의견	적정	적정	적정

(2) 따라서 "1. 요약재무정보" 및 "4.재무제표"에 기재된 내용은 모두 기업회계 기준에 합치된 재무제표입니다.

나. 기업회계기준 등의 위반사항

(1) 재무제표를 수정하여야 하는 위반사항

- 해당사항 없음

(2) 재무제표 수정과 관련없는 위반사항

- 해당사항 없음

다. 기타 유의하여야 할 사항

- 해당사항 없음

3. 회계정보에 관한 사항

가. 대손충당금 설정현황

(1) 최근 3사업연도의 계정과목별 대손충당금 설정내역

(단위 : 백만원,%)

구분	관련 계정과목	채권 총액	대손충당금	대손충당금 설정률
제 17 기 연간	창업자대여금, 투자사채, 약정투자, 미수수익, 미수	22,297	보증금 6,269	28.1
제 16 기 연간	창업자대여금, 투자사채, 약정투자, 미수수익, 미수	30,288	보증금 14,512	47.1
제 15 기 연간	창업자대여금, 투자사채, 약정투자, 미수수익, 미수	34,807	보증금 9,478	27.4

(2) 매출채권관련 대손충당금 설정방침

대차대조표일 현재의 투자사채, 약정투자, 창업자대여금 등에 대하여 장래 대손예상액을 기준으로 대손충당금 설정하며 투자주식, 투자유가증권, 해외투자 자산은 자산의 공정가액이 하락하여 회복할 가능성이 없는 경우에는 감액손실로 처리하고 있음

나. 당해 사업연도의 대규모 자산교환거래 내역

- 해당사항 없음

다. 최근 5사업연도의 회계기준 변경내용 및 그 사유

- 해당사항 없음

라. 최근 5사업연도중 당기순손실이 발생한 사업연도와 그 주요원인

제13기(1998.1.1~1998.12.31) : IMF로 인한 투자수익 격감으로 당기순손실 발생

제17기(2002.1.1~2002.12.31) : 코스닥시장 침체 및 투자업체 감액손실 증가

마. 최근 5사업연도중 직전사업연도대비 당기순이익 증감율이 30% 이상이거나 흑자전환인 사업연도와 그 주요원인

1) 제13기(1998.1.1~1998.12.31) : 당기순이익 30%이상 감소, IMF로 인한 투자수익 감소

2) 제14기(1999.1.1~1999.12.31) : 흑자전환, 코스닥시장 회복으로 인한 투자수익 증가

3) 제15기(2000.1.1~2000.12.31) : 당기순이익 30%이상 증가, 투자수익 증가

4) 제16기(2001.1.1~2001.12.31) : 당기순이익 30%이상 감소, 코스닥시장 침체에 따른 투자수익 감소

5) 제17기(2002.1.1~2002.12.31) : 당기순이익 30%이상 감소, 코스닥시장 침체 및 투자업체 감액손실 증가

바. 당해 사업연도의 시장성없는 지분성증권 평가 현황

아래 사항 참조

- V. 지배구조 및 관계회사등의 현황 - 3. 타법인출자 현황

: 파웰(투자주식, 투자유가증권), 한가람투자자문(투자유가증권),

PARAKLETOS FUND(해외투자) 참조

- III. 재무에관한 사항 - 4. 재무제표- 마. 당해사업연도의 재무제표에 관한 주석

: 5. 투자주식,

10. 조합출자금, 11. 해외투자, 12. 투자유가증권

4. 재무제표

가. 대차대조표

대 차 대 조 표

제 17 기 2002. 12. 31 현재

제 16 기 2001. 12. 31 현재

제 15 기 2000. 12. 31 현재

(단위 : 천원)

과 목	제 17 기	제 16 기	제 15 기
자 산			
Ⅰ. 유동자산	(42,278,131)	(18,597,196)	(46,255,913)
(1) 당좌자산	(42,278,131)	(18,597,196)	(46,255,913)

과 목	제 17 기	제 16 기	제 15 기
1. 현금및현금등가물	14,077,143	3,003,905	15,957,281
2. 단기금융상품	6,963,823	2,732,584	11,465,009
3. 유가증권	18,053,250	6,995,821	13,742,679
4. 미수금	1,144,900	2,384,688	1,026,369
대손충당금	△516,091	△516,091	△472,712
5. 미수수익	2,341,541	1,766,367	2,475,569
대손충당금	△244,506	△244,506	△224,424
6. 선급금	364,449	400	100,400
7. 선급법인세	18,163	2,397,618	-
8. 선급비용	75,459	76,409	2,185,741
II. 창업투자자산	(105,367,731)	(150,984,530)	(169,653,320)
1. 투자주식	61,618,769	82,188,182	91,956,833
2. 투자사채	4,262,548	6,152,547	13,652,547
현재가치할인차금	-	-	-
대손충당금	△356,347	△1,144,546	△401,866
3. 프로젝트투자	580,205	700,000	500,000
현재가치할인차금	-	-	-
대손충당금	-	-	-
4. 약정투자	1,064,138	1,364,135	1,364,135
현재가치할인차금	-	-	-
대손충당금	△1,064,133	△1,064,133	△749,567
4. 창업자대여금	9,899,845	17,907,413	14,550,860
현재가치할인차금	-	-	-
대손충당금	△3,579,840	△11,372,807	△7,459,093
5. 조합출자금	23,612,227	45,124,702	41,845,368
6. 해외투자	9,330,319	11,129,037	14,394,104
III. 고정자산	(38,877,833)	(41,560,735)	(30,283,537)
(1) 투자자산	(38,478,901)	(40,915,352)	(29,449,994)
1. 장기금융상품	7,500	7,500	10,500
2. 투자유가증권	26,601,020	30,061,862	18,827,542
3. 임원종업원장기대여금	582,500	623,500	1,041,750
4. 장기미수금	2,359,227	-	-
대손충당금	△83,025	-	-
5. 전신전화가입권	-	370	585
6. 임차보증금	1,218,400	1,212,909	1,037,869
대손충당금	△425,000	△170,000	△170,000
7. 예치보증금	1,726,813	2,313,133	2,172,605
8. 우리사주조합대여금	827,428	2,435,952	2,462,252
9. 이연법인세차	5,664,038	4,430,127	4,066,892
(2) 유형자산	(326,656)	(538,749)	(710,343)
1. 건물	116,063	116,063	116,063
감가상각누계액	△31,627	△28,292	△24,825
2. 차량운반구	302,556	440,380	353,996
감가상각누계액	△257,126	△298,139	△165,282
3. 집기비품	1,317,843	1,287,953	1,156,020
감가상각누계액	△1,121,053	△979,217	△725,630
(3) 무형자산	(72,275)	(106,634)	(123,200)
1. 개발비	61,600	92,400	123,200
2. 기타의 무형자산	10,675	14,234	-

과 목	제 17 기	제 16 기	제 15 기
자산총계	186,523,696	211,142,461	246,192,770
부 채			
Ⅰ.유동부채	(16,024,674)	(17,258,501)	(77,689,243)
1.단기차입금	10,000,000	10,000,000	53,000,000
2.미지급금	112,817	65,967	783,468
3.선수금	1,198,312	188,328	160,352
4.선수수익	-	88	88
5.예수금	62,868	164,981	631,020
6.미지급비용	112,546	140,737	155,115
7.미지급법인세	-	-	14,258,530
8.미지급배당금	3,899,792	4,697,508	8,373,979
9.유동성장기부채	798,216	2,222,500	430,000
사채할인발행차금	-	-	-
현재가치할인차금	△159,877	△221,608	△103,309
Ⅱ 고정부채	(38,916,487)	(39,752,970)	(20,798,758)
1.장기차입금	41,235,306	42,634,956	24,539,754
현재가치할인차금	△2,907,059	△3,757,201	△4,717,183
2.퇴직급여충당금	602,313	1,000,948	1,325,983
퇴직보험예치금	△14,073	△122,313	△343,102
국민연금전환금	-	△3,420	△6,695
부채총계	54,942,161	57,011,471	98,488,000
Ⅰ.자본금	(44,000,000)	(44,000,000)	(44,000,000)
1.보통주자본금	44,000,000	44,000,000	44,000,000
Ⅱ.자본잉여금	(56,511,144)	(56,511,144)	(56,511,144)
1.주식발행초과금	56,511,144	56,511,144	56,511,144
2.기타자본잉여금	-	-	-
Ⅲ.이익잉여금	(64,320,988)	(77,325,563)	(101,496,914)
1.이익준비금	2,936,204	2,565,636	2,119,055
2.차기이월이익잉여금	61,384,784	74,759,927	99,377,858
(당기순이익)	(3,877,594)	(10,244,556)	(73,269,338)
Ⅸ.자본조정	(△33,249,597)	(△23,705,717)	(△54,303,287)
1.투자주식평가이익(손실)	△10,005,910	△3,866,054	△1,315,860
2.조합출자금평가이익(손실)	-	302,789	△631,353
3.해외투자평가이익	24,210	574,551	3,149,011
4.투자유가증권평가이익(손실)	△8,764,656	△5,275,317	△9,085,774
5.주식매수선택권	1,369,529	4,261,741	3,643,670
6.자기주식.	△15,872,770	△19,703,429	△50,062,982
자본총계	131,582,535	154,130,990	147,704,770
부채와 자본총계	186,523,696	211,142,461	246,192,770

나. 손익계산서

손익계산서

제 17 기 (2002. 1. 1 부터 2002. 12. 31 까지)

제 16 기 (2001. 1. 1 부터 2001. 12. 31 까지)

제 15 기 (2000. 1. 1 부터 2000. 12. 31 까지)

(단위 : 천원)

과 목	제 17 기	제 16 기	제 15 기
I. 영업수익	(38,608,613)	(33,996,177)	(139,449,053)
(1) 투자수익	(23,780,180)	(17,915,388)	(124,122,188)
1. 투자주식처분이익	16,438,892	13,870,564	92,145,790
2. 투자주식배당금	120,900	61,857	89,499
3. 투자사채처분이익	620,000	-	-
4. 투자사채수입이자	340,525	237,014	358,309
5. 악정투자수익	25,890	44,877	203,362
6. 창업자대여금이자	125,153	123,765	225,342
7. 조합출자금회수이익	5,308,820	1,500,731	-
8. 해외투자처분이익	-	2,076,580	31,099,885
9. 매입채권처분이익	800,000	-	-
(2) 투자조합수익	(6,479,651)	(6,434,980)	(9,423,028)
1. 조합관리보수	3,981,904	5,891,406	4,377,624
2. 조합분배금	317,896	543,574	2,756,509
3. 조합성과보수	2,179,851	-	2,288,895
(3) 미투자자산운용수익	(3,885,153)	(9,558,416)	(5,767,509)
1. 이자수익	624,181	773,515	1,693,262
2. 배당금수익	48,392	68,365	668,857
3. 단기금융상품평가이익	8,504	38,794	41,653
4. 유가증권처분이익	2,716,742	8,246,825	2,249,386
5. 유가증권평가이익	62,801	112,353	-
6. 선물거래이익	73,715	-	-
7. 투자유가증권처분이익	350,818	318,563	1,114,351
(4) 기타 영업수익	(4,463,629)	(87,393)	(136,328)
1. 지급보증수수료	179	13,393	16,081
2. 경영자문수수료	4,448,450	74,000	120,247
3. 수입수수료	15,000	-	-
II. 영업비용	(39,850,435)	(32,505,814)	(54,263,563)
(1) 투자 및 금융비용	(31,964,128)	(22,565,528)	(42,557,464)
1. 단기금융상품평가손실	1,117	-	-
2. 유가증권처분손실	1,120,521	3,291,363	2,416,819
3. 유가증권평가손실	3,799,544	1,896,393	20,254,441
4. 선물거래손실	22,215	-	-
5. 투자주식처분손실	17,382	108,000	356,364
6. 투자사채처분손실	248,904	-	-
7. 투자유가증권처분손실	1,750,000	430,261	137,236
8. 대손상각비	610,033	5,891,483	4,896,642
9. 이자비용	4,786,451	5,690,938	6,929,506
11. 지급수수료	216,356	2,332,091	4,537,074
12. 투자주식감액손실	9,438,427	1,575,000	3,014,190
13. 해외투자감액손실	1,299,277	-	-
14. 투자유가증권감액손실	8,653,901	1,350,000	15,182

과 목	제 17 기	제 16 기	제 15 기
(2)일반관리비	7,886,307	9,940,286	11,706,098
III.영업이익(손실)	△1,241,822	1,490,363	85,185,490
IV.영업외수익	(1,085,382)	(864,909)	(3,624,203)
1.이자수익	119,684	104,355	116,726
2.외환차익	-	5,479	2,193,184
3.외화환산이익	601,433	1,479	4,344
4.대손충당금환입	4,000	726,669	513,846
5.지분법평가이익	68,129	-	753,765
6.유형자산처분이익	31,336	16,209	619
7.자산수증이익	92,493	-	-
8.잡이익	3,258	10,718	41,718
8.법인세 환급액	165,049	-	-
V.영업외비용	(5,996,902)	(9,187,291)	(1,021,624)
1.기부금	71,080	81,075	124,960
2.외환차손	4,231	27,114	162,274
3.외화환산손실	-	317,702	546,888
4.기타의 대손상각비	338,025	63,461	170,000
5.투자자산처분손실	-	26,160	-
6.조합출자금손실보전액	-	732,897	-
7.지분법평가손실	-	2,828,258	-
8.법인세 추납액	5,446,756	5,107,394	11,198
9.투자자산감액손실	135,000	-	-
10.잡손실	1,810	3,230	6,303
VI.경상이익(손실)	△6,153,342	△6,832,019	87,788,069
VII.특별이익	(2,844,479)	(16,932,024)	-
1.자산수증이익	-	16,188,326	-
2.채무면제이익	-	743,697	-
4.기타	2,844,479	-	-
VIII.특별손실	-	-	-
IX.법인세차감전순이익(손실)	△3,308,863	10,100,004	87,788,069
X.법인세비용	568,731	△144,551	14,518,731
XI.당기순이익(손실)	△3,877,594	10,244,556	73,269,338

다. 이익잉여금처분계산서 또는 결손금처리계산서

이 익 잉 여 금 처 분 계 산 서

제 17 기 (2002. 1. 1 부터 2002. 12. 31 까지)

제 16 기 (2001. 1. 1 부터 2001. 12. 31 까지)

제 15 기 (2000. 1. 1 부터 2000. 12. 31 까지)

(단위 : 천원)

과 목	제 17 기	제 16 기	제 15 기
I. 처분전이익잉여금	70,267,170	109,622,414	(113,684,714)

과 목	제 17 기	제 16 기	제 15 기
1.전기이월이익잉여금(결손금)	74,759,927	99,377,858	40,415,375
2.지분법으로 인한 잉여금조정.	△615,163	-	-
3.당기순이익	△3,877,594	10,244,556	73,269,338
II. 이익잉여금처분액	8,882,386	34,862,486	14,306,856
1.이익준비금	370,568	446,580	820,015
2.배당금			
가.현금배당	3,750,682	4,465,802	8,200,155
보통주주당배당금(율)			
제16기 : 60원(12%)			
제15기 : 110원(22%)			
3.자기주식처분손실	4,806,136	6,356,604	5,286,686
4.자기주식의 소각	-	23,593,500	-
III.IV.차기이월이익잉여금	61,384,784	74,759,927	99,377,858

라. 현금흐름표

현금흐름표

제 17 기 (2002. 1. 1 부터 2002. 12. 31 까지)

제 16 기 (2001. 1. 1 부터 2001. 12. 31 까지)

제 15 기 (2000. 1. 1 부터 2000. 12. 31 까지)

(단위 : 천원)

과 목	제 17 기	제 16 기	제 15 기
I. 영업활동으로 인한 현금흐름	(△3,623,129)	(△14,430,002)	(△14,456,944)
1. 당기순이익	△3,877,594	10,244,556	73,269,338
2. 현금의 유출이 없는 비용등의 가산	(30,099,723)	(20,952,153)	(38,299,760)
단기금융상품평가손실	1,117	-	-
유가증권처분손실	1,120,521	3,291,363	2,416,819
유가증권평가손실	3,799,544	1,896,393	20,254,441
투자주식처분손실	17,382	108,000	356,364
투자주식감액손실	9,438,427	1,575,000	3,014,190
투자사채처분손실	248,904	-	-
대손상각비	606,033	5,891,483	4,896,642
퇴직급여	1,130,789	1,057,904	1,176,164
감가상각비	216,228	416,209	485,873
무형자산상각비	34,359	34,359	30,800
외화환산손실	-	317,702	546,888
기타의 대손상각비	338,025	63,461	170,000
지분법평가손실	-	2,828,258	-
투자유가증권처분손실	1,750,000	430,261	137,246
투자유가증권감액손실	8,653,901	1,350,000	15,182
해외투자감액손실	1,299,277	-	-
사채발행차금상각	-	-	151,375
현재가치할인차금상각	911,873	841,683	904,711
주식보상비용	-	618,071	2,698,390
법인세비용(자기주식처분손실)	398,345	232,006	1,044,674

과 목	제 17 기	제 16 기	제 15 기
3.현금의 유입이 없는 수익 등의 차감	(31,381,378)	(29,033,925)	(128,683,028)
단기금융상품평가이익	8,504	38,794	41,653
유가증권처분이익	2,716,741	8,246,825	2,249,386
유가증권평가이익	62,801	112,353	-
투자주식처분이익	16,438,892	13,870,564	92,145,790
투자사채처분이익	620,000	-	-
매입채권처분이익	800,000	-	-
투자유가증권처분이익	350,818	318,563	1,114,351
해외투자처분이익	-	2,076,580	31,099,885
조합출자금회수이익	5,308,820	1,500,731	-
지분법평가이익	68,129	-	753,765
외화환산이익	601,434	-	709
유형자산처분이익	31,336	16,209	619
채무면제이익	-	743,697	-
퇴직금지급	1,529,424	1,382,939	797,840
대손충당금환입	-	726,669	463,623
현재가지할인차금상각	-	-	15,405
주식매수선택권의 취소	2,844,479	-	-
4.영업활동으로 인한 자산 부채의 변동	(1,536,120)	(△16,592,785)	(2,656,985)
미수금의 감소(증가)	398,989	△1,325,269	△475,014
미수수익의 감소(증가)	△575,175	709,202	△1,282,132
선급비용의 감소(증가)	950	2,109,332	△2,149,730
선급금의 감소(증가)	△364,049	100,000	△100,400
선급법인세의 감소(증가)	2,379,455	△2,397,618	-
이연법인세차의 증가	△1,233,912	△363,235	△3,721,967
미지급금의 증가	46,850	△717,501	411,048
선수금의 증가(감소)	1,009,984	27,976	△2,284
선수수익의 증가(감소)	88	-	△775
예수금의 증가	△102,113	△466,039	479,748
미지급비용의 증가(감소)	△28,191	△14,378	△233,677
미지급법인세의 증가	-	△14,258,530	9,699,705
국민연금전환금의 감소(증가)	3,420	3,275	32,463
II.투자활동으로 인한 현금흐름	(23,289,892)	(32,325,424)	(28,911,430)
1.투자활동으로 인한 현금 유입액	(151,726,046)	(151,762,377)	(255,745,106)
단기금융상품의 회수	11,663,504	11,376,528	14,043,534
유가증권의 처분	67,496,260	94,806,900	72,617,262
투자주식의 처분	26,746,807	23,869,821	108,426,356
투자사채의 처분	2,001,096	500,000	1,375,000
매입채권의 처분	7,641,350	-	-
약정투자의 회수	300,000	-	713,994
프로젝트투자의 회수	119,795	-	-
창업자대여금의 회수	30,368	2,640,592	1,993,544
조합출자금의 회수	29,197,053	6,410,603	-
해외투자의 처분	-	2,767,954	31,769,215
장기금융상품의 회수	-	3,000	-
투자유가증권의 처분	2,245,696	8,200,342	24,080,544
임원종업원장기대여금의 회수	277,000	646,500	299,447

과 목	제 17 기	제 16 기	제 15 기
전신전화가입권의 회수	370	215	890
예치보증금의 감소	451,320	288,872	5,010
우리사주조합대여금의 회수	90,096	-	42,080
차량운반구의 처분	57,091	30,000	8,000
집기비품의 처분	300,000	260	-
퇴직보험예치금의 감소	108,239	220,789	370,230
2.투자활동으로 인한 현금 유출액	(△128,436,153)	(△119,436,953)	(△226,833,676)
단기금융상품의 증가	15,887,355	2,605,310	10,190,025
유가증권의 취득	80,694,210	84,888,621	72,095,727
투자주식의 취득	8,791,349	10,977,313	57,657,294
투자사채의 취득	550,000	-	12,230,000
매입채권의 취득	6,841,350	-	-
약정투자의 증가	3	200,000	-
창업자대여금의 증가	400,000	6,191,000	1,686,681
조합출자금의 증가	2,500,000	9,023,681	12,500,000
해외투자의 증가	489,564	620,336	21,494,008
투자유가증권의 취득	11,710,941	3,814,794	34,215,134
임원종업원장기대여금의 증가	236,000	235,000	546,750
임차보증금의 증가	5,491	175,040	17,869
예치보증금의 증가	-	429,400	1,111,395
우리사주조합대여금의 증가	-	-	2,296,562
차량운반구의 취득	-	126,623	229,053
집기비품의 취득	329,890	132,043	537,029
기타의무형자산의 증가	-	17,793	-
III.재무활동으로 인한 현금 흐름	(△8,593,526)	(△30,848,799)	(△18,743,403)
1.재무활동으로 인한 현금유입액	555,521	28,509,600	(59,950,963)
단기차입금의 차입	-	7,000,000	24,000,000
장기차입금의 차입	-	20,000,000	-
보통주의 발행	-	-	35,950,963
자기주식의 처분	555,521	1,509,600	-
2.재무활동으로인한 현금유출액	(△9,149,047)	(△59,358,399)	(△78,694,365)
단기차입금의 상환	-	50,000,000	-
유동성장기부채의상환	2,222,500	430,000	15,360,000
배당금의 지급	4,503,398	7,398,576	6,002,524
장기차입금의 상환	-	-	937,500
자기주식의 취득	2,423,149	1,529,824	56,394,342
IV.현금의증가(감소)(I + II + III)	11,073,238	△12,953,377	△4,288,917
V.기초의현금	3,003,905	15,957,281	20,246,199
VI.기말의현금	14,077,143	3,003,905	15,957,281

마. 당해 사업연도의 재무제표에 대한 주석

1. 회사의 개요 :

회사는 1986년 11월 24일에 중소기업창업지원을 목적으로 설립되어 중소기업 창업자에 대한 투자 및 융자, 중소기업 창업투자조합자금의 관리 및 창업과 관련되는 상담, 정보제공 등을 주된 영업으로 하고 있습니다.

회사의 설립시 자본금은 2,000백만원이며 2000년 2월 9일자 이사회 결의에 의거 2000년 3월 30일의

유상증자 4,000백만원을 포함한 수차의 증자를 실시하여 2002년 12월 31일 현재 납입자본금은 44,000백만원입니다. 회사의 발행주식은 1989년 8월 29일 증권거래법 제194조에 의거 장외시장에 등록되었고, 1997년 1월 13일 개정된 동 법률 제3조에 의거 협회중개시장에서 당해 법인의 주식이 거래되고 있습니다. 회사는 1999년 8월 20일 기준으로 회사의 발행주식의 액면 5,000원을 500원으로 액면분할하였습니다.

2002년 12월 31일 현재 회사의 주주현황은 다음과 같습니다.

주 주 명	소유주식수(주)	지분율(%)
서갑수	14,923,288	17.98
해덕투자개발(주)	7,900,000	9.52
중소기업진흥공단	7,416,627	8.94
기타	52,760,085	63.56
계	83,000,000	100.00

2. 중요한 회계정책 :

회사의 재무제표는 기업회계기준에 따라 작성되었으며, 회사가 채택하고 있는 중요한 회계정책은 다음과 같습니다. 다만, 대차대조표상 창업투자자산을 별도의 항목으로 구분표시하는 등 회사의 영업특성을 고려하여 대차대조표와 손익계산서의 구분을일부 수정하여 작성하였습니다.

가. 수익인식기준 -

회사는 창업중소기업에 대한 투자 및 창업지원 용역사업에 따른 수익을 투자수익으로 인식하며, 자금운용에 의한 수익은 기간의 경과에 따라 미투자자산 운용수익으로 인식하고 있습니다.

나. 대손충당금 -

회사는 대차대조표일 현재의 투자사채, 프로젝트투자, 약정투자, 창업자대여금 등에 대하여 장래 대손예상액을 기준으로 대손충당금을 설정하고 있습니다.

다. 채권·채무의 재조정 -

회사는 회사정리절차 개시, 화의절차 개시 및 거래 당사자간의 합의 등으로 인하여 채권·채무의 원금, 이자율 또는 기간 등 계약조건이 채권자에 불리하게 변경되어 재조정된 채권·채무의 장부가액과 현재가치의 차이가 중요한 경우에는 이를 현재가치로 평가하고, 장부가액과 현재가치와의 차액은 대손상각비 또는 채무면제이익으로 처리하고 있습니다.

라. 유가증권 등의 평가

회사는 유가증권, 투자주식, 해외투자 및 투자유가증권을 매입가액에 부대비용을 가산하고 이동평균법을 적용하여 취득원가를 산정하고 있습니다.

유가증권은 공정가액을 대차대조표가액으로 하며, 당해 유가증권의 장부가액과 공정가액의 차이를 유가증권평가이익(손실)의 과목으로 하여 당기손익에 반영하고 있습니다.

투자주식 및 해외투자와 투자유가증권(지분법 적용대상 주식은 제외)중 시장성 있는 주식은 공정가액을 대차대조표가액으로 하며, 당해 주식의 장부가액과 공정가액의 차이를 각각 투자주식평가이익(손실), 해외투자평가이익(손실), 투자유가증권평가이익(손실)의 과목으로 하여 자본조정으로 처리하고 있으며, 당해 주식의 공정가액이 하락하여 회복할 가능성이 없는 경우에는 당해 주식의 장부가액과 공정가액의 차이를 각각 투자주식감액손실, 해외투자감액손실, 투자유가증권감액손실의 과목으로 하여 당기손실로 처리하고 있습니다.

투자주식 및 해외투자와 투자유가증권(지분법 적용대상 주식은 제외)중 시장성 없는 주식을 취득원가에 의해 평가하는 경우 순자산가액이 하락하여 회복할 가능성이 없는 경우에는 당해 주식의 취득원가를 순자산가액으로 조정하고, 당초의 취득원가와 순자산가액과의 차이를 각각 투자주식감액손실,

해외투자감액손실, 투자유가증권감액손실의 과목으로 하여 당기손실로 처리하고 있습니다.

투자주식 및 해외투자과 투자유가증권 중 중대한 영향력을 행사할 수 있는 주식은 지분법을 적용하여 평가한 가액을 대차대조표가액으로 하고 있습니다. 장부가액과 대차대조표가액의 차이가 피투자회사의 당기순이익(손실)로 인하여 발생한 경우에는 지분법평가이익(손실)의 과목으로 하여 당기손익에 반영하고 있으며, 이익잉여금의 증가(감소)로 인한 경우에는 이익잉여금의 증가(감소)로, 자본잉여금 및 자본조정 증가(감소)로 인한 경우에는 각각 투자주식평가이익(손실), 해외투자평가이익(손실), 투자유가증권평가이익(손실)의 과목으로 하여 자본조정 증가(감소)로 처리하고 있습니다.

투자사채 중 취득원가와 액면가액이 다른 것은 그 차액을 상환기간에 걸쳐 유효이자율법을 적용하여 취득원가와 이자수익에 가감하여 처리하고 있습니다. 만기보유목적으로 취득하고 이를 실질적으로 만기까지 보유할 수 있는 만기보유채권은 취득원가를 대차대조표가액으로 하고 있습니다. 다만, 동 투자사채의 공정가액이 하락하여 회복할 가능성이 없는 경우에는 당해 투자사채의 장부가액을 공정가액으로 조정하여 처리하고 있습니다.

마. 유형자산의 평가 및 감가상각방법 -

회사의 유형자산은 취득원가에서 다음의 내용연수에 따라 정률법에 의하여 산정된 감가상각누계액을 차감한 가액으로 표시되어 있습니다.

	내용연수
건 물	60 년
차 량 운 반 구	4 년
집 기 비 품	5 년

수선비 중 자산의 내용연수를 연장시키거나 가치를 실질적으로 증가시키는 지출은 당해 자산의 원가에 가산되며, 단지 원상 회복이나 능률유지를 위한 지출은 당기 비용으로 처리됩니다.

바. 무형자산의 평가 및 상각방법 -

회사는 소프트웨어의 개발 및 구입과 관련된 비용을 각각 개발비 및 기타의 무형자산으로 계상하고 계상연도부터 5년간 정액법으로 상각하고 있습니다.

사. 외화표시 자산과 부채의 평가 -

회사는 화폐성 외화자산 및 부채를 대차대조표일 현재의 기준환율(US\$의 경우 ₩1,200.40 : US\$1)로 환산하고 있으며, 이에 따라 발생하는 외화환산손익은 당기손익으로 처리하고 있습니다.

아. 채권·채무의 현재가치에 의한 평가 -

회사는 장기금전대차거래 또는 이와 유사한 거래에서 발생하는 채권·채무로서 명목가액과 채권·채무 발생시점의 적절한 가중평균차입이자율로 할인한 현재가치와의 차이가 중요한 경우, 이를 현재가치로 평가하고 명목가액과 현재가치와의 차액은 채권·채무평가이익(손실)의 과목으로 처리하고 있습니다.

자. 퇴직급여충당금 -

회사는 대차대조표일 현재 1년이상 근속한 전 임직원이 일시에 퇴직할 경우 회사의 퇴직금 지급규정에 따라 지급하여야 할 퇴직금 총추계액을 퇴직급여충당금으로 설정하고 있습니다. 당기 및 전기중 퇴직금 실제지급액은 각각 1,529백만원 및 1,383백만원입니다.

회사는 2002년과 2001년 12월 31일 현재 퇴직금추계액의 2.34% 및 12.22%에 해당하는 금액을 삼성생명보험(주) 등에 종업원을 수익자로 하는 퇴직보험에 가입하고 있으며, 이에 따라 납입한 보험료는 퇴직보험예치금으로 계상하고 퇴직급여충당금에서 차감하는 형식으로 표시하고 있습니다.

또한, 회사는 국민연금법의 규정에 의하여 납부한 퇴직금 전환금을 국민연금전환금의 과목으로 하여 퇴직급여충당금에서 차감하는 형식으로 표시하고 있습니다.

차. 자산감액손실 -

회사는 유가증권, 채권, 창업투자자산 및 투자유가증권 등 별도의 정함이 있는 경우를 제외한 자산이 진부화, 물리적인 손상 및 시장가치의 급격한 하락 등의 원인으로 인하여 당해 자산의 회수가능액이 장부가액에 중요하게 미달하는 경우 그 미달액을 자산감액손실의 과목으로 하여 당기손실로 처리하고 있습니다.

카. 이연법인세 -

회사는 회계이익과 과세소득의 일시적 차이 등으로 인하여 법인세법등의 법령에 의하여 납부하여야 할 금액과 법인세비용과의 차이금액을 이연법인세차 또는 이연법인세대의 과목으로 계상하고 있습니다(주석20 참조).

타. 주식매수선택권 -

회사는 주식매수선택권에 대하여 주식매수선택권 부여일 현재 주식의 시가에서 행사가격의 현재가치와 미래기대배당금의 현재가치를 차감하여 주식매수선택권의 공정가액을 산정하는 방법(최소가치 접근법)으로 보상원가를 계산하고 이를 약정용역제공기간동안 정액법 등의 합리적인 방법으로 안분하여 비용과 자본조정(주식매수선택권)으로 계상하고 있습니다.

파. 전기 재무제표의 재분류 -

비교표시된 전기 재무제표의 일부 계정과목은 당기 재무제표와의 비교를 보다 용이하게 하기 위하여 당기 재무제표의 표시방법에 따라 재분류되었습니다. 이러한 재분류는 전기에 보고된 순손익이나 순자산가액에 영향을 미치지 아니합니다.

3. 현금 및 현금등가물 등 :

2002년과 2001년 12월 31일 현재 현금 및 현금등가물 등의 내역은 다음과 같습니다

	예 입 처	연이자율(%)	금 액(단위:천원)	
		2002.12.31	2002	2001
현금 및 현금등가물				
현 금	-	-	₩ 788	₩ 2,567
외화예금	(주)한국외환은행 외	-	34,678	65,664
기업자유예금 외	(주)한국외환은행 외	0.5 - 3.8	14,041,677	2,935,674
소 계			14,077,143	3,003,905
단기금융상품				
정기예금	(주)국민은행 등	4.5 - 5.15	6,600,000	2,450,000
특정금전신탁	(주)조흥은행	-	204,353	98,817
정기적금 외	(주)조흥은행 외	8.0	159,470	183,767
소 계			6,963,823	2,732,584
장기금융상품				
당좌개설보증금	(주)한국외환은행 외	-	7,500	7,500
합 계			₩ 21,048,466	₩ 5,743,989

2002년 12월 31일 현재 단기금융상품 중 정기예금 3,600백만원 및 특정금전신탁 180백만원은 장기차입금과 관련하여(주석15 참조) 사용이 제한되어 있으며, 장기금융상품 중 당좌개설보증금은 당좌개설과 관련하여 사용이 제한되어 있습니다.

4. 유 가 증 권 :

2002년과 2001년 12월 31일 현재 유가증권의 내역은 다음과 같습니다.

구 분	금액(단위:천원)	
	2002	2001
상장주식(*)	₩ 18,053,250	₩ 6,995,821

(*) 유가증권 중 1,695,015천원은 특정금전신탁을 통하여 투자되어 있으며 장기차입 금과 관련하여 담보로 제공되어 있습니다(주석15 참조).

5. 투 자 주 식 :

투자주식은 창업중소기업에 대한 주식투자액이며, 2002년과 2001년 12월 31일 현재 그 내역은 다음과 같습니다(단위:천원).

회 사 명	지분율(%)	취득원가		장부가액		소유지분해당 시가 또는 순자산가액(주1)
		2002.12.31	2002	2001	2002	2001
시장성있는주식						
서울시스템(주)	3.10	₩ 5,532,092	₩ 5,532,092	₩ 415,013	₩ 1,334,550	₩ 415,013
(주)아이씨엠	12.86	4,983,250	-	1,131,680	-	1,131,680
리타워테크놀로지스(주)	3.04	4,977,749	4,977,749	652,836	2,740,074	652,836
다산네트웍스(주)	2.47	1,700,574	1,700,574	1,488,854	2,029,084	1,488,854
콤텔시스템(주)	4.72	1,190,001	-	678,301	-	678,301
(주)에코솔루션	5.91	1,050,000	1,050,000	541,625	1,643,881	541,625
(주)씨엠에스	10.27	783,840	-	681,600	-	681,600
(주)보이스웨어외	-	1,358,854	2,500,000	1,655,628	3,975,000	1,655,628
소 계		21,576,360	15,760,415	7,245,537	11,722,589	7,245,537
시장성없는주식						
메모리엔테스팅(주)	12.50	3,450,000	3,450,000	3,450,000	3,450,000	946,524
(주)레인보우비전	14.62	3,411,514	3,411,514	1	1	-
(주)파이널데이터	2.16	2,240,538	2,240,538	2,240,538	2,240,538	533,495
유아전자(주)	12.50	2,100,000	2,100,000	1	1	-
(주)휴먼인터페이스월드와이드	7.00	2,100,000	2,100,000	525,000	525,000	-
(주)디지털드림	4.22	1,660,000	1,600,000	1,660,000	1,660,000	1,111,749
(주)트래블러스카드인터내셔널	15.38	1,600,000	1,600,000	1,600,000	1,600,000	498,312
(주)디피아기술루션스(주3)	21.24	1,497,500	-	1,497,500	-	286,145
(주)톨젠	4.57	1,492,288	-	1,492,288	-	173,807
(주)파웰(주2)	30.12	771,936	771,936	-	628,955	-
(주)타워네트웍스외(주3)		53,126,024	66,971,864	41,907,904	60,361,098	19,675,557
소 계		73,449,800	84,305,852	54,373,232	70,465,593	23,225,589
총 계		₩ 95,026,160	₩ 100,066,267	₩ 61,618,769	₩ 82,188,182	₩ 30,471,126
		=====	=====	=====	=====	=====

상기 투자주식중 (주)아이씨엠 등의 주식이 장·단기차입금과 관련하여 담보로 제공되고 있습니다(주석14과 15 참조).

5. 투 자 주 식, 계속 ;

(주1) 시장성 있는 투자주식의 시가는 대차대조표일 현재의 종가가 없어 직전거래일의 종가로 계산되었으며, 시장성 없는 투자주식의 순자산가액은 입수가능한 최근 사업연도의 재무제표를 기준으로 계산된 것입니다.

투자주식 중 시장성 있는 투자주식은 시가와 취득원가가 다른 경우 시가를 대차대조표가액으로 하며, 시가와 장부가액의 차이 10,006백만원을 자본조정계 계상하고 있습니다. 또한 시장성 없는 투자주식 중 순자산가액이 하락하여 회 복할 가능성이없는 주식에 대하여는 당기와

전기에 각각 9,438백만원 및 1,575 백만원을 투자주식감액손실로 계상하고 있습니다. 당기에 반영된 금액이외의 투자주식감액손실 11,616백만원은 2000년이전 회계연도의 손익계산서에 반영된 것입니다.

(주2) 2002년 12월 31일 현재 지분법적용 투자주식의 평가내역은 다음과 같으며, 피 투자회사의 결손금이 누적되어 투자주식의 금액이 영(0) 이하가 되어 지분법적용을 중지하였습니다(단위:천원).

회 사 명	기초지분법평가액	지분법평가손실	투자주식평가손실	기말지분법평가액
(주)파웰	₩ 628,955	₩ (457,183)	₩ (171,772)	₩ -

(주3) 의결권 있는 주식의 20%이상을 보유하고 있으나 피투자회사의 직전사업연도 말 현재 자산총액이 70억원 미만이고 중대한 영향력을 행사할 수 없는 투자주식은 지분법 적용에서 제외하였습니다.

6. 투 자 사 채 :

투자사채는 전액 창업중소기업의 발행사채를 인수한 것으로 회사의 청구에 의해 주식으로 전환가능합니다. 2002년과 2001년 12월 31일 현재 그 내역은 다음과 같습니다.

회 사 명	구 분	연이율(%)	만 기 일	금액(단위:천원)	
		2002.12.31		2002	2001
(주)에이스디지텍	전환사채	3.0	2003.6.25	₩ 2,120,000	₩ 3,000,000
(주)한창	전환사채	-	2004.12.31	520,000	520,000
(주)한창제지	전환사채	-	2004.12.31	520,000	520,000
(주)파웰	전환사채	1.0	2002.9.28	218,000	218,000
(주)드림테크	전환사채	6.0	-	180,000	180,000
다우멀티미디어(주) 외	전환사채	-	-	704,548	1,714,547
계				4,262,548	6,152,547
대손충당금				(356,347)	(1,144,546)
				₩ 3,906,201	₩ 5,008,001
				=====	=====

상기 투자사채 중 (주)에이스디지텍의 투자사채가 장기차입금과 관련하여담보로 제공되고 있습니다(주석15 참조).

7. 프로젝트 투자 ;

프로젝트투자는 영상 및 음반물의 제작, 기술개발 등과 같이 특정사업의 수행을 위하여 계약을 통해 소요자금을 지원하고 수익을 배분하는 방식의 투자입니다. 2002년과2001년 12월 31일 현재 그 내역은 다음과 같습니다.

회 사 명	금 액(단위:천원)		비 고
	2002	2001	
(주)디지털드림스튜디오	₩ 380,205	₩ 500,000	애니메이션 제작
(주)앤캐릭터엔터테인먼트	200,000	200,000	애니메이션 제작
계	₩ 580,205	₩ 700,000	
	=====	=====	

8. 약정투자 :

약정투자는 조건부 투자로서 회사는 일정율의 사용료를 부과하고 있습니다. 2002년과 2001년 12월 31일 현재 그 내역은 다음과 같습니다.

회 사 명	사용료율(%)	금 액(단위:천원)	
	2002.12.31	2002	2001
(주)아시아전자	-	₩ 870,000	₩ 870,000
(주)버미텍	-	194,134	194,134
다우멀티미디어(주) 외	-	3	300,000

회 사 명	사용료율(%)	금 액(단위:천원)	
	2002.12.31	2002	2001
계		1,064,137	1,364,134
대손충당금		(1,064,132)	(1,064,132)
		₩ 5	₩ 300,002
		=====	=====

9. 창업자대여금 :

창업자대여금은 중소기업 창업지원 업무운용규정 및 회사의 대여금 취급요강에 따라약정된 이자율로 자금을 용자하는 것으로 대여기간은 1년미만을 원칙으로 하고 있습니다. 2002년과 2001년 12월 31일 현재 그 내역은 다음과 같습니다.

회 사 명	연이자율(%)	금액(단위:천원)	
	2002.12.31	2002	2001
주송(주)	12.0	₩ 5,000,000	₩ 5,000,000
유아전자(주)	-	1,500,000	1,500,000
(주)파웰	10.0	800,000	800,000
한국BMC(주)	10.0 ~ 12.0	800,000	426,368
세진산업(주)	-	580,000	580,000
(주)버미텍	-	423,357	423,357
(주)레인보우비전	-	-	7,047,667
바로정보통신(주)	-	-	1,329,533
(주)아이디코리아 외	-	796,488	800,488
계		9,899,845	17,907,413
대손충당금		(3,579,840)	(11,372,807)
		₩ 6,320,005	₩ 6,534,606
		=====	=====

10. 조합출자금 :

조합출자금은 회사가 결성한 벤처투자조합에 대한 출자금으로서 2002년과 2001년 12월 31일 현재 내역은 다음과 같습니다(단위:천원).

조 합 명	지분율(%)	취득원가		장부가액		소유지분해당 순자산가액(*)
	2002.12.31	2002	2001	2002	2001	2002
KTIC 3호 벤처투자조합	-	₩ -	₩ 3,290,127	₩ -	₩ 2,341,021	₩ -
KTIC 4호 벤처투자조합(주1)	27.03	1,000,000	1,000,000	1,000,000	1,000,000	979,153
KTIC 6호 벤처투자조합	11.00	550,000	550,000	550,000	550,000	553,542
KTIC 8호 벤처투자조합	10.00	1,010,000	1,010,000	1,010,000	1,010,000	946,377
KTIC 9호 벤처투자조합(주1)	22.92	1,073,681	1,073,681	1,073,681	1,073,681	986,718
KTIC 10호 정보통신전문조합	10.42	1,250,000	1,250,000	1,250,000	1,250,000	1,251,795
KTIC 11호 벤처투자조합(주1)	20.41	500,000	500,000	500,000	500,000	498,819
KTIC 13호 벤처투자조합	10.00	300,000	300,000	300,000	300,000	297,109
KTIC 14호 벤처투자조합	6.67	700,000	700,000	700,000	700,000	698,509
KTIC 15호 벤처투자조합	10.00	300,000	300,000	300,000	300,000	301,701
KTIC 리스트럭처링펀드1호	-	-	20,850,000	-	20,850,000	-
국민벤처펀드2호	5.00	1,100,000	1,100,000	1,100,000	1,100,000	1,088,826
수퍼벤처펀드	15.00	5,700,000	5,700,000	5,700,000	5,700,000	5,759,939
문화컨텐츠전문조합(주2)	23.61	2,550,000	2,550,000	2,586,476	2,550,000	2,586,476
MOST 4호 벤처투자조합(주2)	21.13	4,500,000	4,500,000	4,642,070	4,500,000	4,642,070
KTIC 17호 IT전문조합	10.53	1,400,000	1,400,000	1,400,000	1,400,000	1,445,369
국민연금 KTIC벤처조합	19.61	1,500,000	-	1,500,000	-	1,537,252
계		₩ 23,433,681	₩ 46,073,808	₩ 23,612,227	₩ 45,124,702	₩ 23,573,655

조 합 명	지분율(%)	취득원가		장부가액		소유지분해당 순자산가액(*)
	2002.12.31	2002	2001	2002	2001	2002
		=====	=====	=====	=====	=====

(*) 상기 조합출자금중 KTIC 4호 벤처투자조합출자금 등이 장·단기차입금과 관련하여 담보로 제공되고 있습니다(주석14과 15 참조).

(주1) 투자조합의 직전사업연도말 현재 자산총액이 70억원 미만으로 지분법 적용으로 발생하는 출자금의 변동액이 중요하지 않으므로 지분법 적용에서 제외하였습니다.

(주2) 투자조합의 만기는 2002년 12월 31일이며 동일자 재무제표를 기준으로 하여 지분법을 적용하였습니다. 2002년 12월 31일 현재 지분법 적용 조합출자금의 평가내역은 다음과 같습니다(단위:천원).

회 사 명	기초지분법평가액	지분법평가이익	기말지분법평가액
문화컨텐츠전문조합	₩ 2,550,000	₩ 36,476	₩ 2,586,476
MOST 4호 벤처투자조합	4,500,000	142,070	4,642,070
계	₩ 7,050,000	₩ 178,546	₩ 7,228,546
	=====	=====	=====

11. 해 외 투 자 :

2002년과 2001년 12월 31일 현재 회사의 해외투자 내역은 다음과 같습니다(단위:천원).

회 사 명	지역	지분율(%)	취득원가		장부가액		소유지분해당 시가 또는 순자산가액(주1)
		2002.12.31	2002	2001	2002	2001	2002
전환우선주							
Biocept Inc.	미국	3.53	₩ 1,111,751 (US\$ 1,000,000)	₩ 1,111,751 (US\$ 1,000,000)	₩ 1,111,751 (US\$ 1,000,000)	₩ 1,111,751 (US\$ 1,000,000)	₩ 148,954 (US\$ 124,087)
Ubi Tech, Inc.	미국	36.76	296,250 (US\$ 250,000)	-	296,250 (US\$ 250,000)	-	264,969 (US\$ 220,734)
Sageware, Inc.	미국	4.20	400,580 (US\$ 500,000)	400,580 (US\$ 500,000)	-	400,580 (US\$ 500,000)	-
Cartesian Data	미국	8.90	422,700 (US\$ 500,000)	422,700 (US\$ 500,000)	-	-	-
IEXE Inc.	미국	4.00	898,699 (US\$ 800,000)	898,699 (US\$ 800,000)	1	898,699 (US\$ 800,000)	-
보통주							
마한 공업 유한	홍콩	4.50	103,329 (US\$ 135,000)	103,329 (US\$ 135,000)	103,329 (US\$ 135,000)	103,329 (US\$ 135,000)	130,951 (US\$ 109,089)
Iritech Inc.	미국	16.35	1,693,100 (US\$ 1,500,000)	1,693,100 (US\$ 1,500,000)	1,693,100 (US\$ 1,500,000)	1,693,100 (US\$ 1,500,000)	148,954 (US\$ 124,087)
Hepahope Inc.	미국	7.27	794,911 (US\$ 653,500)	601,597 (US\$ 496,500)	794,911 (US\$ 653,500)	601,597 (US\$ 496,500)	670,512 (US\$ 558,574)
TransWarp Networks, Inc.	미국	2.17	325,999 (US\$ 250,000)	325,999 (US\$ 250,000)	325,999 (US\$ 250,000)	325,999 (US\$ 250,000)	46,907 (US\$ 39,076)
출자금							
Parakletos @ Ventures 2000 Fund(주2)	미국	45.05	6,039,000 (US\$ 5,000,000)	6,039,000 (US\$ 5,000,000)	5,004,978 (US\$ 4,169,425)	5,993,982 (US\$ 4,520,007)	5,004,978 (US\$ 4,169,425)
계			₩ 12,086,319 (US\$10,588,500)	₩ 11,596,755 (US\$ 10,181,500)	₩ 9,330,319 (US\$ 7,957,925)	₩ 11,129,037 (US\$ 9,201,507)	₩ 6,416,225 (US\$ 5,345,072)
			=====	=====	=====	=====	=====

11. 해 외 투 자, 계속 ;

(주1) 시장성 없는 해외투자주식의 순자산가액은 입수가 가능한 최근 사업연도의 재무제표를 기준으로 계산된 것입니다. 또한 시가 또는 순자산가액은 대차대조표 일 현재 기준환율로 환산한 것입니다.

시장성 없는 해외투자주식 중 순자산가액이 하락하여 회복할 가능성이 없는 해외투자주식에 대하여 당기에 1,299백만원을 해외투자감액손실로 계상하고 있습니다. 해외투자감액손실 423백만원은 2000년 이전 회계연도의 손익계산서에 반영된 것입니다.

(주2) 2002년 12월 31일 현재 지분법 적용 해외투자의 평가내역은 다음과 같습니다 (단위:천원).

회 사 명	기초지분법평가액	지분법평가손실	해외투자평가손실	기말지분법평가액
Parakletos@Venture 2002 Fund	₩ 5,993,982	₩ (438,663)	₩ (550,341)	₩ 5,004,978

12. 투자유가증권 :

가. 2002년과 2001년 12월 31일 현재 투자유가증권의 내역은 다음과 같습니다(단위: 천원).

회 사 명	지분율(%)	취득원가		장부가액		소유지분해당 시가 또는 순자산가액(주1)
		2002	2001	2002	2001	
시장성 있는 주식						
현대정보기술(주)	0.66	₩ 3,000,000	₩ 3,000,000	₩ 380,000	₩ 1,078,000	₩ 380,000
(주)하림	1.68	2,909,389	2,909,389	1,051,772	1,384,483	1,051,772
(주)LG텔레콤	0.13	2,807,755	2,807,755	1,545,472	3,792,715	1,545,472
(주)아이씨엠	3.10	2,402,500	2,402,500	272,800	2,042,500	272,800
엔에치엔(주) 외	-	2,198,852	2,198,852	503,344	958,392	503,344
소 계		13,318,496	13,318,496	3,753,388	9,256,090	3,753,388
시장성 없는 주식						
(주)이포스탑(주3)	39.09	5,000,000	5,000,000	2,500,000	5,000,000	116,777
(주)디지털웨이	12.96	3,461,173	1,701,005	3,461,173	1,701,005	1,392,232
(주)이연컴(주3)	20.32	2,901,965	2,899,965	2,001	2,899,965	-
한가람투자자문(주)(주2)	37.93	2,200,000	2,200,000	2,445,683	2,200,000	2,445,617
(주)휴먼인터페이스월드와이드	6.00	1,800,000	1,800,000	450,000	450,000	-
(주)파웰(주2)	9.02	386,400	-	-	312,537	-
이지디지털(주) 외(주3)	-	12,412,840	9,100,388	10,882,482	7,853,823	8,042,531
소 계		28,162,378	22,701,358	19,741,339	20,417,330	11,997,157
우선주						
신명기전(주)		30,800	30,800	1	1	-
전환사채						
에이스디지털(주)		2,759,041	-	2,759,041	-	2,759,041
대보전자부품(주) 외		2	-	2	-	-
소 계		2,759,043	-	2,759,043	-	2,759,041
펀드						
자사주펀드		324,211	758,771	283,019	324,211	283,019
국공채		64,230	64,230	64,230	64,230	64,230
계		₩ 44,659,158	₩ 36,873,655	₩ 26,601,020	₩ 30,061,862	₩ 18,856,835

상기 투자유가증권 중 (주)아이씨엠 등의 주식이 장·단기차입금과 관련하여 담보로제공되고 있습니다(주석14와 15 참조).

(주1) 시장성 없는 투자유가증권의 순자산가액은 입수 가능한 최근 사업연도의 재무제표를 기준으로 계산된 것입니다.

12. 투자유가증권, 계속;

투자유가증권 중 시장성 있는 투자유가증권은 시가와 취득원가가 다른 경우 시가를 대차대조표가액으로 하며, 시가와 장부가액의 차이 7,852백만원을 자본조정액에 계상하고 있습니다. 또한, 시장성 없는 투자유가증권 중 순자산가액이 하락하여 회복할 가능성이 없는 주식에 대하여 당기와 전기에 각각 8,654백만원 및 1,350백만원을 투자유가증권감액손실로 계상하고 있습니다. 당기에 반영된 금액이외의 투자유가증권감액손실 61백만원은 2000년 이전 회계연도 손익계산서에 반영된 것입니다.

(주2) 회사와 피투자회사간에 결산기의 차이가 있어 피투자회사의 최근 재무제표를 기준으로 하여 지분법을 적용하였습니다.

(주3) 의결권 있는 주식의 20%이상을 보유하고 있으나 피투자회사의 직전사업연도 말 자산총액이 70억원미만이고 중대한 영향력을 행사할 수 없는 투자유가증권은 지분법 적용에서 제외하였습니다.

나. 2002년 12월 31일 현재 지분법 적용 투자유가증권의 평가내역은 다음과 같습니다(단위:천원).

	기초지분법 평가액	지분법평가이익	투자유가증권 평가이익	이익잉여금	배당금수익	기말지분법 평가액
한가람투자자문(주)	₩ 2,200,000	₩ 1,046,509	₩ (31,662)	₩ (615,164)	₩ (154,000)	₩ 2,445,683
(주)파월	312,537	(261,082)	(51,455)	-	-	-
계	₩ 2,512,537	₩ 785,427	₩ (83,117)	₩ (615,164)	₩ (154,000)	₩ 2,445,683

13. 보험가입자산 :

2002년 12월 31일 현재 회사는 차량운반구에 대하여 자동차종합보험에 가입하고 있습니다.

14. 단기차입금 :

2002년과 2001년 12월 31일 현재 단기차입금의 내역은 다음과 같습니다.

차입처	연이자율(%)	금 액(단위:천원)	
	2002.12.31	2002	2001
(주)한 국 외 환 은 행	6.95	₩ 10,000,000	₩ -
(주)하 나 은 행	8.50	-	10,000,000
		₩ 10,000,000	₩ 10,000,000

상기 차입금과 관련하여 회사의 투자주식과 투자유가증권이 담보로 제공되고 있습니다(주석5 와 12참조).

15. 장기차입금 :

가. 2002년과 2001년 12월 31일 현재 장기차입금의 내역은 다음과 같습니다.

차입처	연이자율(%)	금액(단위:원화:천원, 외화:천)	
	2002.12.31	2002	2001
원화장기차입금			
중소기업진흥공단	3.00 - 5.25	₩ 16,290,000	₩ 18,512,500
(주)국민은행	7.50	20,000,000	20,000,000
소 계		36,290,000	38,512,500
외화장기차입금			
중소기업진흥공단	LIBOR + 1.28	5,743,523 (US\$4,785)	6,344,956 (US\$4,785)
소 계		42,033,523	44,857,456

차입처	연이자율(%)	금액(단위:원화:천원, 외화:천)	
	2002.12.31	2002	2001
차감 : 1년 이내 만기도래분 현재가치할인차금		(798,216)	(2,222,500)
		(2,907,059)	(3,757,201)
계		₩ 38,328,248 =====	₩ 38,877,755 =====

상기 차입금 중 중소기업진흥공단으로부터의 차입금은 중소기업 창업지원법에 따라 창업지원기금 운영 규정에 따른 기금사용계획서상의 용도로 사용이 제한되어 있습니다.

상기 차입금과 관련하여 단기금융상품(주석3 참조), 유가증권(주석4 참조) 및 투자주식 등(주석5, 6, 10 및 12참조)이 담보로 제공되어 있습니다. 또한, 동 차입금과 관련하여 한미창업투자 등과는 1,750백만원을 상호지급보증(주석16 참조)을 하고 있습니다.

15. 장기차입금, 계속 ;

나. 2002년 12월 31일 현재 장기차입금의 연도별 상환계획은 다음과 같습니다.

연도별	금액(단위:천원)
2004년	₩ 34,398,214
2005년	1,338,159
2006년	1,268,159
2007년	958,159
2008년 이후	3,272,616
계	₩ 41,235,307 =====

16. 우발채무와 약정사항 :

가. 2002년 12월 31일 현재 회사는 투자업체인 (주)파월 등 타회사를 위하여 지급보증 증한 총액은 410백만원이며 금융기관등으로부터 받은 지급보증 총액은 1,750백 만원입니다.

나. 당기말 현재 회사가 원고로서 (주)휴먼인터페이스월드와이드 투자와 관련하여 연 대보증한 (주)휴먼인터페이스월드와이드 대표이사 등에게 소송가액 3,900백만원 의 손해배상청구소송이 서울고등법원에 계류중에 있습니다. 회사는 당기말 현재 1심에서 승소하였고, 피고가 항소한 상황입니다.

16. 우발채무와 약정사항, 계속 ;

다. 경제위기에 따른 불확실성 -

전반적으로 불안정한 경제 상황에 대응하여 정부와 기업들은 상당한 구조조정을 수행하고 있습니다. 이러한 구조조정의 추진은 점진적으로 진행되고 있으며, 특히 민간기업과 금융산업의 구조조정이 계속하여 진행되고 있습니다. 정부는 계속적으로 기업들이 더욱 효율적이고 이윤을 창출할 수 있도록 구조조정을 촉구하고 있습니다.회사는 상기에 기술되어진 전반적으로 불안정한 경제 상황 및 구조조정계획에 의하여 직접적으로 또는 간접적으로 영향을 받을 수 있습니다. 회사의 재무제표는 회사의재무상태에 영향을 미칠 수 있는 경제상황에 대한 경영자의 현재까지의 평가를 반영하고 있으며 그 실제결과는 현재시점에서의 평가와는 상당히 다를 수 있습니다.

17. 자 본 :

가. 자본금 -

2002년 12월 31일 현재 회사가 발행할 주식의 총수는 200백만주이며, 1주의 금액 및발행한 주식의 수는

각각 500원과 83백만주 입니다.

한편, 회사는 2001년 8월 3일 이사회결의에 의거 2001년 8월 8일에 보통주식 5백만주를 이익소각하였습니다. 이로 인하여 2002년 12월 31일 현재 회사의 자본금은 발행주식의 액면총액과 일치하지 않습니다.

나. 이익잉여금 -

(1) 상법상 회사는 자본금의 50%에 달할 때까지 매결산기에 금전에 의한 이익배당액의 10%이상을 이익준비금으로 적립하도록 규정되어 있으며, 동 이익준비금은 현금으로 배당할 수 없으나 주주총회의 결의에 의하여 이월결손금의 보전과 자본전입에만 사용될 수 있습니다.

(2) 회사는 유가증권의 발행 및 공시등에 관한 규정에 의거 자기자본비율이 100분의 30에 달할 때까지 매 사업연도마다 유형자산처분이익(특별이익에 한함)이 유형자산처분손실(특별손실에 한함)과 해당 법인세 등의 합계액을 초과하는 경우 그 초과액(당기순이익에 이월결손금을 차감한 금액이 그 초과액에 미달하는 때에는 그 금액)의 50%이상과 당기순이익에 이월결손금을 차감한 금액의 10%(직전 사업연도 수준의 배당유지가 어려운 경우에는 5%)이상을 재무구조개선적립금으로 적립하여야 하며, 동 적립금은 이월결손금의 보전 및 자본전입에만 사용될 수 있습니다.

다. 주식매수선택권 -

회사는 2001년 8월 3일 등 수차의 주주총회의 승인에 따라 임직원에게 자사주 또는 신주식을 발행하여 교부하는 주식매수선택권을 부여하였으며 2002년 12월 31일 현재 그 내역은 다음과 같습니다.

부여시점	발행할 주식수	행 사 기 간	행사가격(*)
1998. 3. 25	350,000주	2001.3.25 ~ 2004.3.24	주당 939원
1999. 3. 9	50,000주	2002.3. 9 ~ 2005. 3. 8	주당 353원
1999. 7. 9	230,000주	2002.7. 9 ~ 2005. 7. 8	주당 2,013원
2001. 3. 2	525,000주	2004. 3. 2 ~ 2007. 3. 1	주당 3,090원
2001. 8. 3	100,000주	2004. 8. 3 ~ 2007. 8. 2	주당 2,000원
계	1,255,000주 =====		

(*) 주식매수선택권계약서에 따라 주식매수선택권 부여이후에 실시된 유상증자, 무상증자, 액면분할 등을 고려하여 행사가격을 조정하였습니다.

당기중 주식매수선택권의 변동내역은 다음과 같습니다(단위:주).

부여시점	발행할 주식수	행 사	되사 및 취소	기말
1998. 3. 25	420,000주	70,000	-	350,000
1999. 3. 9	980,000주	930,000	-	50,000
1999. 7. 9	850,000주	-	620,000	230,000
2000. 2.18	445,000주	-	445,000	-
2001. 3. 2	525,000주	-	-	525,000
2001. 8. 3	400,000주	-	300,000	100,000
계	3,620,000주	1,000,000	1,365,000	1,255,000

17. 자 본, 계속 ;

다. 주식매수선택권, 계속 ;

당기에 신규로 부여된 주식매수선택권은 없으며 되사 및 취소 등의 사유로 인해 주식보상비용의 환입이 발생하여 2,844백만원을 특별이익으로 계상하였습니다. 당해 회계연도 이후에 비용으로 인식할 보상원가는 42백만원입니다.

공정가액접근법에 의해 보상원가를 산정하였다고 가정할 때의 경상이익 등은 다음과 같습니다(단위:원).

구 분	2002	2001
경상이익(손실)	₩ (3,456,219,331)	₩ 8,486,312,096
당기순이익(손실)	(908,168,838)	8,228,344,263
주당경상이익(손실)	(47)원	114 원
주당순이익(손실)	(12)원	110 원

회사는 공정가액접근법(블랙·솔즈모형)을 적용하여 보상원가를 산정함에 있어 무위험이자율은 주식매수선택권 부여시점의 국고채 유통수익률, 기대행사기간은 최초행사가능시점을 가정하였으며, 예상주가변동성은 기대행사기간과 동일한 최근기간의 과거 주가변동성을 적용하였습니다. 다만, 1999년 이전에 부여된 주식매수선택권의 예상주가변동성은 회사의 과거 주식거래기간의 주가변동성과 기대행사기간의 동종업종지수의 주가변동성을 단순평균하여 적용하였습니다.

18. 자기주식 :

가. 회사는 2002년 12월 31일 현재 자사주식의 가격안정을 목적으로 보통주 8,886,352주(액면가액 4,443백만원)의 자기주식을 취득하여 보유하고 있으며 이를 자본조정으로 계상하고 있습니다. 이 중 7,586,352주는 특정금전신탁과 자사주펀드를 통하여 취득·보유하고 있습니다.

19. 부가가치 계산 :

회사의 당기 및 전기의 부가가치 계산에 필요한 계정과목과 금액의 내역은 다음과 같습니다.

계 정 과 목	금 액(단위:천원)	
	2002	2001
급 여	₩ 3,553,065	₩ 3,925,227
퇴 직 급 여	1,130,789	1,057,904
복 리 후 생 비	534,911	541,242
임 차 료	672,461	639,449
감 가 상 각 비	216,227	416,209
세 금 과 공 과	246,969	458,790
계	₩ 6,354,422 =====	₩ 7,038,821 =====

20. 법인세비용 :

회사의 법인세비용 및 이연법인세차(대)의 계상내역은 다음과 같습니다.

가. 2002년과 2001년 12월 31일 현재 법인세비용의 구성내역은 다음과 같습니다.

구 분	금 액(단위:천원)	
	2002	2001
법인세부담액	₩ -	₩ -
일시적차이로 인한 이연법인세 변동액	(398,431)	621,652
이월결손금 등으로 인한 이연법인세 변동액	568,817	(998,209)
자기주식처분손실에 대한 법인세부담액(*)	398,345	232,006
법인세비용	₩ 568,731 =====	₩ (144,551) =====

(*) 자기주식처분손실에서 직접 차감하여 표시하였습니다.

나. 기업회계상 법인세비용차감전순이익과 세무회계상 과세소득과의 차이내역은 다음과 같습니다(단위:천원).

	일시적 차이		영구적 차이	
익금산입 및 손금불산입				
유가증권평가손실	₩	3,799,544	₩	-
투자주식감액손실		9,438,427		-
해외투자감액손실		1,299,277		-
투자유가증권감액손실		8,653,901		-
투자자산감액손실		135,000		-
현재가치할인차금상각		911,873		-
법인세추납액		-		5,446,756
기타		694,416		197,645
소 계		24,932,438		5,644,401
손금산입 및 익금불산입				
대손충당금한도초과		13,882,321		-
유가증권평가이익		62,801		-
유가증권평가손실		1,896,393		-
투자주식감액손실		1,710,047		-
투자유가증권감액손실		1,499,999		-
지분법평가이익		68,129		-
주식매수선택권		2,892,213		-
자기주식처분손실		-		2,414,210
투자주식처분이익		-		16,438,892
투자주식배당금		-		120,900
기타		772,467		165,049
소 계		22,784,370		19,139,051
합 계	₩	2,148,068	₩	(13,494,650)
		=====		=====

다. 당기중 주요 누적일시적차이의 증감내역 및 이연법인세차(대)의 내역은 다음과 같습니다(단위:천원).

계정과목	기초잔액	증 가	감 소	기말잔액	이연법인세차(대)
대손충당금	₩ 13,882,321	₩ -	₩ 13,882,321	₩ -	₩ -
유가증권평가손실	1,896,393	3,799,544	1,896,393	3,799,544	626,925
지분법평가손실	1,507,487	-	68,129	1,439,358	237,494
투자주식감액손실	1,575,000	10,894,894	1,710,047	10,759,847	1,775,375
해외투자감액손실	422,700	1,299,277	-	1,721,977	284,126
투자유가증권감액손실	1,411,158	8,653,901	1,499,999	8,565,060	1,413,235
투자자산감액손실	-	135,000	-	135,000	22,275
주식매입선택권	4,261,741	-	2,892,213	1,369,528	225,972
현재가치할인차금	(3,978,809)	-	(911,873)	(3,066,936)	(506,044)
기타	(178,495)	7,477,198	296,954	7,001,749	1,155,288
일시적차이 소계	20,799,496	32,259,814	21,334,183	31,725,127	5,234,646
이월결손금	6,049,756		3,447,376	2,602,380	429,393
2002년(당기)	₩ 26,849,252	₩ 32,259,814	₩ 24,781,559	₩ 34,327,507	₩ 5,664,039
	=====	=====	=====	=====	=====
2001년(전기)	₩ 24,647,830	₩ 28,643,525	₩ 26,442,103	₩ 26,849,252	₩ 4,430,126
	=====	=====	=====	=====	=====

라. 회사의 주민세를 포함한 법인세의 법정세율은 과세표준의 29.7%이나, 상기 세무조정사항 등으로 인하여 당기에는 법인세비용차감전순이익에 대한 유효세율은 계산하지 아니하였습니다. 전기의 유효세율은 16.5%이었습니다.

마. 회사는 최근 2년간 계속하여 경상이익이 발생하였으며 차기이후 예상평균경상이익이 각 회계연도에 소멸되는 차감할 일시적차이 및 이월결손금을 초과할 것으로 예상되어 이연법인세차를 계상하였습니다.

바. 회사는 당기중 세무당국으로부터 1997년부터 2000년도의 과세소득에 대한 세무조사결과를

통보받았으며, 6,851백만원의 법인세 등을 고지받았습니다. 동 고지세액중 일시적차이로 인한 부분의 법인세효과 1,404백만원은 이연법인세차로 계상하고 5,447백만원은 법인세추납액으로 계상하고 있습니다.

21. 주당경상이익(손실) 등 :

2002년과 2001년 12월 31일로 종료되는 회계연도의 주당경상이익 등은 다음과 같이 계산되었습니다.

가. 기본주당경상이익(손실) 및 기본주당순이익 --

기본주당경상이익(손실) 및 기본주당순이익은 보통주 1주에 대한 경상이익(손실) 및 당기순이익을 계산한 것입니다. 보통주 경상이익(손실)은 손익계산서상 경상이익(손실)에서 경상이익(손실)에 상응하는 법인세비용을 차감하여 계산되었습니다.

구 분	2002	2001
기본주당경상이익(손실)		
보통주경상이익(손실)	(6,252,733,637)원	(6,470,100,571)원
유통보통주식수(*)	74,142,134주	74,522,545주
기본주당경상이익(손실)	(84)원	(87)원
기본주당순이익(손실)		
보통주당기순이익(손실)	(3,877,593,622)원	10,244,555,788원
유통보통주식수(*)	74,142,134주	74,522,545주
기본주당순이익(손실)	(52)원	137원

(*) 발행주식수에 자기주식수를 가감하여 기간경과에 따라 가중평균하였습니다.

나. 회석주당경상이익(손실) 및 회석주당순이익(손실) -

회석주당경상이익(손실) 및 회석주당순이익(손실)은 보통주 및 회석증권 1주에 대한회석당기경상이익(손실) 및 회석당기순이익(손실)을 계산한 것입니다. 회사의 회석증권은 주식매수선택권이며 기초에 행사된 것으로 가정하였습니다. 회석당기경상이익(손실) 및 회석당기순이익(손실)은 보통주 당기경상이익(손실) 및 보통주 당기순이익(손실)에 주식매수선택권 관련손익에 (1-한계세율)을 곱한 금액을 가감하여 계산되었습니다.

구 분	2002
회석주당기순손실	
회석당기순손실(주1)	(6,252,733,637)원
유통보통주식수+회석증권의 주식수(주2)	74,555,802주
회석주당순손실	(84)원

(주1) 회석당기순손실

구 분	금액(단위:원)
보통주 당기순손실	₩ (3,877,593,622)
차감 : 주식매수선택권 관련이익	2,375,140,015
회석당기순손실	₩ (6,252,733,637)
	=====

(주2) 회석증권의 주식수는 행사가격으로 발행될 주식매수선택권 부여주식수와 그 유입된 현금으로 시장에서 구입가능한 자기주식수와의 차이인 413,668주입니다.

당기에 주당경상손실에는 회석효과가 없으므로 회석주당경상손실은 기본주당기경상손실과 일치합니다. 전기에 주당경상이익과 주당순이익은 모두 회석효과가 없어 회석주당경상이익 및 회석주당순이익은 기본주당경상이익 및 기본주당순이익과 일치하였습니다.

다. 보통주청구가능증권 -

2002년 12월 31일 현재 보통주청구가능증권은 주식매수선택권입니다(주석17 참조).

22. 배당액의 산정내역 등 :

2002년과 2001년도의 배당수익률, 배당성향 및 배당액의 산정내역은 다음과 같습니다.

구 분	2002	2001
1. 배당수익률		
(1) 주당배당액	50원	60원
(2) 결산일종가	700원	1,330원
(3) 배당수익률 ((1)÷(2))	7.14%	4.51%
2. 배당성향		
(1) 배당할 금액	3,705,682천원	4,465,802천원
(2) 당기순이익(손실)	(-)3,877,594천원	10,244,556천원
(3) 배당성향 ((1)÷(2))	(-)95.57%	43.59%
3. 배당액의 산정내역		
(1) 배당을 받을 주식(액면 500원)	74,113,648주(*)	74,430,037주(*)
(2) 1주당 배당률	10%	12%
(3) 배당할 금액 ((1)×(2)×500원)	3,705,682천원	4,465,802천원

(*) 회사가 취득하여 보유중인 자기주식의 수는 배당을 받을 주식수의 계산에서 제외되어 있습니다.

23. 현금흐름표 :

당기와 전기중 발생한 현금의 유입과 유출이 없는 중요한 거래는 다음과 같습니다(단위:천원).

구 분	2002	2001
· 배당금의 지급결의	₩ 3,705,682	₩ 4,465,802
· 장기차입금의 유동성 대체	798,216	2,222,500
· 투자주식의 평가손실(자본조정)	10,464,769	4,037,826
· 투자유가증권의 평가손실(자본조정)	4,750,013	4,971,627
· 해외투자의 평가손실(자본조정)	550,341	574,551
· 투자주식등의 투자유가증권으로의 교환거래	-	13,698,765
· 창업자대여금제각	8,377,200	-
· 투자주식평가이익을 투자주식감액손실로 대체	4,324,913	-

24. 특수관계자와의 거래 :

회사는 주송(주)에 창업자대여금 50억원을 대여하고 있으며 회사의 임원 등이 설립한 역외펀드 Innovest가 주송(주)의 주식 70,000주(지분율 25%)를 11,060백만원에 취득하고 있습니다. 이와 관련하여 회사는 법인세추납액 54억원을 납부하였습니다. 또한, 주송(주)는 회사의 주식 1,182,287주(지분율 1.42%)를 취득하고 있습니다.

25. 전기 특별이익 :

회사의 임원 등이 설립한 역외펀드 APAI(Asia Pacific Alliance Investment Limited)가 보유하고 있던 투자주식은 2001년 7월 전량 매각되었으며 회사는 2001년 7월 18일에 매각대금 155억원을 포함한 162억원을 수령하고 이를 자산수증이익으로 계상하였습니다. 이와 관련하여 회사는 법인세추납액 51억원을 납부하였습니다. 또한, APAI에 대한 미지급배당금 7억원을 채무면제이익으로 계상하였습니다.

주요 경영지표

첨부된 주요 경영지표는 회사가 기업회계기준에 따라 작성한 재무제표로부터 산정된비율이며

주식회사의외부감사에관한법을 제8조에 따라 참고자료로 첨부하는 것입니다.

1. 안정성지표

구 분	산 식	비 율	
		당 기	전 기
유동비율	$\frac{\text{유동자산}}{\text{유동부채}} \times 100$	263.83%	107.76%
부채비율	$\frac{\text{부채총계}}{\text{자기자본}} \times 100$	41.75%	36.99%
차입금의존도	$\frac{\text{차입금}}{\text{총자산}} \times 100$	26.25%	24.10%
영업이익대비 이자보상배율	$\frac{\text{영업이익}}{\text{이자비용}}$	0.74배	1.26배

2. 수익성지표

구 분	산 식	비 율	
		당 기	전 기
매출액영업이익률	$\frac{\text{영업이익}}{\text{매출액}} \times 100$	당기영업손실	4.38%
매출액순이익률	$\frac{\text{당기순이익}}{\text{매출액}} \times 100$	당기순손실	30.13%
총자산순이익률	$\frac{\text{당기순이익}}{\text{총자산}} \times 100$	당기순손실	4.48%
자기자본순이익률	$\frac{\text{당기순이익}}{\text{자기자본}} \times 100$	당기순손실	6.79%
총자산대비 영업현금흐름비율	$\frac{\text{영업활동으로인한현금흐름}}{\text{총자산}} \times 100$	부의 현금흐름	부의 현금흐름

3. 성장성 및 활동성지표

구 분	산 식	비 율	
		당 기	전 기
매출액증가율	$\frac{\text{당기매출액} - \text{전기매출액}}{\text{전기매출액}} \times 100$	13.57%	-75.62%
영업이익증가율	$\frac{\text{당기영업이익} - \text{전기영업이익}}{\text{전기영업이익}} \times 100$	당기영업손실	-98.25%
당기순이익증가율	$\frac{\text{당기순이익} - \text{전기순이익}}{\text{전기순이익}} \times 100$	당기순손실	-86.02%
총자산증가율	$\frac{\text{당기말총자산} - \text{전기말총자산}}{\text{전기말총자산}} \times 100$	-11.66%	-14.24%

구 분	산 식	비 율	
		당 기	전 기
자산회전율	매출액	0.19회	0.15회
	(기초총자산+기말총자산)/2		

바. 당해 사업연도의 수정전·후의 재무제표

- 해당사항 없음

5. 연결재무제표

연결재무제표는 증권거래법 시행령 제83조의3제⑤항에 의거 2003년 4월 30일 이내에 제출할 예정임.

가. 요약연결재무정보

나. 연결재무제표 이용상의 유의점

다. 연결재무제표

라. 연결에서 제외된 회사

6. 부문별 재무 현황

가. 사업부문별 재무정보

- 해당사항 없음

나. 지역별 재무정보

- 해당사항 없음

7. 합병전·후의 재무제표

가. 합병의 개요

- 해당사항 없음

나. 합병전·후의 재무제표

- 해당사항 없음

다. 합병관련사항

- 해당사항 없음

IV. 감사인의 감사의견 등

1. 감사인(공인회계사)의 감사의견 등

가. 감사인

제 17 기	제 16 기	제 15 기
삼일회계법인	삼일회계법인	삼일회계법인

나. 당해 사업연도의 감사절차 요약

회계감사의 절차는 회사의 내부통제구조 평가를 통하여 기말 입증감사의 방법, 범위, 시기 및 기타 적절한 감사절차를 위한 중간감사와 연말 현재 회사가 보유하고 있는 각종 금융자산 및 부채에 대한 조회확인, 금융실사입회, 채권채무에 대한 조회 확인, 재무제표상의 계정잔액 및 공시사항이 기업회계기준에 따라 적절하게 작성되었는지의 여부에 대하여 확인절차를 수행하는 입증감사로 구분됨

다. 감사의견

사 업 연 도	감사의견 및 지적사항 등 요약
제 17 기	적정
제 16 기	적정
제 15 기	적정

라. 특기사항 요약

사 업 연 도	특 기 사 항
제 17 기	<ul style="list-style-type: none"> ○ 특수관계자와의 거래 회사는 주송(주)에 창업자대여금 50억원을 대여하고 있으며 회사의 임원 등이 설립한 역외펀드 Innovest가 주송(주)의 주식 70,000주(지분율 25%)를 11,060백만원에 취득하고 있습니다. 이와 관련하여 회사는 법인세 추납액 54억원을 납부하였습니다. 또한, 주송(주)는 회사의 주식 1,182,287주(지분율 1.42%)를 취득하고 있습니다.
제 16 기	<ul style="list-style-type: none"> ○ 특별이익 발생 회사의 임원 등이 설립한 역외펀드 APAI(Asia Pacific Alliance Investment Limited)가 보유하고 있던 투자주식은 2001년 7월에 전량 매각되었으며 회사는 2001년 7월 18일에 매각대금 155억원을 포함한 162억원을 수령하고 이를 자산수증이익으로 계상하였습니다. 또한 APAI에 대한 미지급배당금 7억원을 채무면제이익으로 계상하였습니다. ○ 기업구조조정조합 업무감독조합원과의 합의서 체결 2001년 7월 22일에 회사와 회사가 업무집행조합원인 기업구조조정조합의 업무감독조합원간에 일반조합원에 대한 출자원금 보전, 회사의 고유자산과 기업구조조정조합의 투자자산 교환 및 출자원금 보전을 위한 회사보유 주식의 담보제공에 대하여 합의서가 체결되었으며 이러한 합의내용이 2001년 8월 3일 임시주주총회에서 승인되었습니다. 현재로서는 일반조합원에 대한 출자원금 보전가능성 및 회사의 재무제표에 미칠 영향을 예측할 수 없습니다. ○ 경제위기에 따른 불확실성 회사의 영업은 1997년 말 외환위기로 시작된 우리나라와 아시아 지역 국가들의 전반적 경제 침체 등에 의해 영향을 받아 왔으며, 이러한 현상은 당분간 지속될 것으로 예상됩니다. 현재로서는 이러한 상황이 회사의 재무제표에 미칠 영향을 예측할 수 없으며, 본 재무제표는 이러한 불확실성 으로 인하여 발생 가능한 조정사항이 반영되지 않았습니다.
제 15 기	<ul style="list-style-type: none"> ○ 경제위기에 따른 불확실성 회사의 영업은 1997년 말 외환위기로 시작된 우리나라와 아시아 지역 국가들의 전반적 경제침체등에 의해 영향을 받아 왔으며, 이러한 현상은 당분간 지속될 것으로 예상됩니다. 현재로서는 이러한 상황이 회사의 재무제표에 미칠 영향을 예측할

사업연도	특기 사항
	수 없으며, 본 재무제표는 이러한 불확실성으로 인하여 발생 가능한 조정 사항이 반영되지 않았습니다.

2. 당해 사업연도 감사(내부감사)의 감사의견 등

가. 감사절차 요약

회계에 관한 장부와 관계서류를 열람하고 재무제표 및 부속명세서에 대하여도 면밀히 검토함. 감사를 실시함에 있어 필요하다고 인정되는 경우 대조, 심사, 입회, 조회, 기타 적절한 감사절차를 적용하여 조사하였음. 업무감사를 위하여는 이사회 및 기타 중요한 회의에 출석하고 필요하다고 인정되는 경우 이사로부터 영업에 관한 보고를 받았으며 중요한 업무에 관한 서류를 열람하고 그 내용을 검토하는 등 적절한 방법을 사용하여 조사함

나. 감사의견

(1) 대차대조표 및 손익계산서의 표시에 관한 사항

대차대조표 및 손익계산서는 법령 및 정관에 따라 회사의 재산 및 손익상태를 정확하게 표시하고 있습니다.

(2) 영업보고서에 관한 사항

영업보고서는 법령 및 정관에 따라 회사의 상황을 정확하게 표시하고 있습니다.

(3) 이익잉여금처분계산서 또는 결손금처리계산서에 관한 사항

이익잉여금처분계산서는 법령 및 정관에 적합하고, 또한 회사의 재무상태와 기타의 사정에 비추어 타당하게 작성되었습니다.

다. 참고사항

해당사항 없음

3. 연결재무제표에 대한 감사인의 감사의견 등

연결재무제표는 증권거래법 시행령 제83조의3제⑤항에 의거 2003년 4월 30일 이내에 제출할 예정임.

가. 감사인

삼일회계법인

나. 당해 사업연도의 감사절차 요약

다. 연결 감사의견

라. 특기사항 요약

4. 최근 3사업연도의 외부감사인에게 지급한 보수 등에 관한 사항

가. 감사용역계약 체결현황

(단위 : 원)

사업연도	감사인	내 용	보수	총소요시간
제17기	삼일회계법인	반기검토(4일), 중간감사(4일), 금융실사(1일), 기말감사(5일)	50,000,000	14일
제16기	삼일회계법인	반기검토(4일), 중간감사(4일), 금융실사(1일), 기말감사(5일)	45,000,000	14일
제15기	삼일회계법인	반기검토(4일), 중간감사(4일), 금융실사(1일), 기말감사(5일)	36,800,000	14일

나. 외부감사인과의 비감사용역계약 체결현황

(단위 : 원)

사업연도	계약체결일	용역내용	용역수행기간	보수	비고
제17기	'02년 1월-12월	9개 조합 회계감사	조합별 2일	16,700,000	-

사업연도	계약체결일	용역내용	용역수행기간	보수	비고
제16기	'01년 1월-12월	8개 조합 회계감사	조합별 2일	22,000,000	-
제15기	'00년 1월-12월	2개 조합 회계감사	조합별 2일	16,000,000	-

5. 기타

V. 지배구조 및 관계회사등의 현황

1. 지배구조의 개요

가. 이사회제도에 관한 사항

(1) 이사회 구성에 관한 사항

(가) 이사회 권한 내용

- ① 주주총회의 소집에 관한 사항
- ② 법령 및 정관에 따라 주주총회의 승인을 요하는 사항
- ③ 경영에 관한 사항
 - 회사경영의 기본방침의 결정 및 변경
 - 사업계획과 예산, 결산 및 이에 필요한 조정
 - 대표이사의 선임 및 해임
 - 공동대표의 결정
 - 회장, 사장, 부사장, 전무이사, 상무이사의 선임 및 해임
 - 급여체계, 상여 및 후생제도
 - 조직개편 및 중요인사 결정
 - 중요한 사규, 사칙의 제정 및 개폐
 - 회사 납입자본금의 5%를 초과하는 벤처투융자에 관한 사항
 - 회사 납입자본금의 10%를 초과하는 구조조정사업 승인에 관한 사항
 - 중소기업창업지원법에서 정한 정부의 승인 또는 인가를 받아야 할 사항
 - 지점, 공장, 사무소, 사업장의 설치·이전 또는 폐지
 - 비등기이사의 선임 및 업무·보수의 결정
 - 회사의 최대주주 및 특수관계인과의 거래의 승인

④ 재무에 관한 사항

- 건당 2억원을 초과하는 비정기적 경비지급에 관한 사항
- 건당 5억원을 초과하는 고정자산의 취득 및 처분에 관한 사항
- 사채의 발행에 관한 사항
- 타인의 채무를 인수 또는 보증하거나 이와 유사한 의무를 부담하는 행위
- 만기가 1년을 초과하는 장기차입 또는 건당 회사 납입자본금의 10%를 초과하

단기차입(기승인된 당좌한도 실행은 제외)에 관한 사항

- 중요한 재산에 대한 저당권, 질권의 설정
- 중요한 회계처리기준과 관행의 변경

⑤ 기타

- 중요한 소송의 제기
- 청구권의 포기 또는 결손 처리
- 주식매수선택권 부여의 취소
- 기타 법령 또는 정관에 정하여진 사항, 주주총회에서 위임받은 사항 및 대표이

인정하는 사항

는
사가 필요하다고

(나) 이사후보의 인적사항에 관한 주총전 공시여부 및 주주의 추천여부

- 2003.3.13자 주주총회의 소집통지공고사항에 박동원, 김형석, 윤건수, Sookja Han-Yu 이사후보의 주요약력 등에 대하여 공시하였음
- 주주의 추천여부 : 해당사항 없음

(다) 사외이사후보추천위원회 설치 및 구성 현황

해당사항 없음

(라) 사외이사 현황

성명	주요경력	최대주주등과의 이해관계	비고
양홍남	- 한국은행 - 진로그룹 - 세아홀딩스	없음	-
양정규	- KTB네트워크 - 현대건설 - 호남석유화학	없음	'02.3.22 주주총회선임

(마) 이사의 손해배상책임보험 가입여부

(단위 : 원)

성명	보험료	보험금	회사 부담금	비고
이사 전원	75,555,000	3,000,000,000	75,555,000	-

(2) 이사회 운영에 관한 사항

(가) 이사회 운영규정의 주요내용

① 이사회 구성

- 이사회는 이사 전원으로 구성되며 이사회장은 이사회에서 선임한다.

② 이사회 소집

- 이사회 소집은 대표이사 사장이 회일 2일전에 각이사 및 감사에게 통지하여 소집한다. 그러나 이사 전원의 동의를 있을 때에는 소집절차를 생략할 수 있다.

③ 이사회 의결

- 이사회 결의는 이사 과반수의 출석과 출석이사 과반수의 찬성으로 한다. 이사회 결의에 관하여 특별한 이해관계가 있는 이사는 의결권을 행사하지 못한다.

(나) 이사회 주요활동내역

회차	개최일자	의안내용	가결여부	비고
1	2002.1.25	o 상임위원회 폐지 및 이사회 규정 개정 o 제16기 재무제표 승인 o 제16기 영업보고서 승인	가결 가결 가결	
2	2002.2.21	o 위임전결규정 개정 o 투자위원회규정 개정 o 제16기 정기주주총회 소집에 관한사항 승인 o 제16기 정기주주총회 부의안건 승인	가결 가결 가결 가결	
3	2002.3.5	o 임원인사 및 관장업무 변경	가결	
4	2002.3.29	o 이사, 감사 및 집행임원 보수승인 o 이사 승진 o 위임전결규정 개정 o 성과급지급규정 제정	가결 가결 가결 가결	
5	2002.4.23	o 스톡옵션 행사관련 자사주 취득	가결	
6	2002.4.30	o 일반자금대출 약정 o 주식매수선택권 부여 o 주송(주) 자금대여	가결 가결 가결	
7	2002.5.28	o 자사주신탁 만기연장 o 주식매수선택권 부여취소 o 위임전결규정 개정	가결 가결 가결	
8	2002.6.26	o 주식매수선택권 부여취소	가결	
9	2002.7.5	o 대표이사 선임 o (주)미도파 투자	가결 가결	
10	2002.7.6	o 일반자금대출 차입연장	가결	
11	2002.8.27	o 이사회 의장선임 o 대표이사 보수승인	가결 가결	

회 차	개최일자	의 안 내 용	가 결 여 부	비 고
12	2002.8.29	o 자사주 신탁계약 만기연장	가결	
13	2002.10.15	o 사모 자기주식투자신탁계약 만기연장	가결	
14	2002.10.29	o 이사회규정 개정 o 위임전결규정 부속 전결사항표 개정 o 투자위원회규정 개정 o 직제규정 개정	가결 가결 가결 가결	
15	2002.11.15	o 사모 자기주식투자신탁계약 만기연장	가결	
16	2002.12.16	o 구조조정사업본부 인센티브 지급 o 사무실 이전	가결 가결	
17-19		o 업체 투융자 승인 3회	가결	

(다) 이사회에서의 사외이사의 주요활동내역

회 차	개최일자	사외이사 참석인원	비 고
1	2002.1.25	(2)	
2	2002.2.21	(2)	
3	2002.3.5	(1)	
4	2002.3.29	(2)	
5	2002.4.23	(1)	
6	2002.4.30	(3)	
7	2002.5.28	(1)	
8	2002.6.26	(2)	
9	2002.7.5	(2)	
10	2002.7.6	(2)	
11	2002.8.27	(2)	
12	2002.8.29	(1)	
13	2002.10.15	(1)	
14	2002.10.29	(2)	
15	2002.11.15	(2)	
16	2002.12.16	(1)	
17-19	투융자승인시	-	

(라) 이사회내의 위원회 구성현황과 그 활동내역

해당사항 없음

나. 감사제도에 관한 사항

(1) 감사기구 관련 사항

(가) 감사위원회(감사) 설치여부, 구성방법 등

- 기존의 감사위원회는 상근감사 도입으로 2001.8.3부로 해체
- 회사는 1인이상 3인이내의 감사를 둘수 있으나, 그 중 1명은 상근으로 한다 (현재 상근 감사 1인)

(나) 감사위원회(감사)의 감사업무에 필요한 경영정보접근을 위한 내부장치

마련 여부

- 내부장치 마련 : 별도 감사제도 운영 규정 제정
- 회사 경영상 주요방침등의 최종결정에 감사가 참여하고 감사상 필요시 관련

열람 가능

자료 수시로

(다) 감사위원회(감사)의 인적사항

성명	주요경력	비고
강기원	- 동아대학교 경영대학 - 부산파이프 - 해덕강업(주) - 선진파이낸스	-

(2) 감사위원회(감사)의 주요활동내역

- 상기 이사회 전회차 참석하여 의견 피력
- 일상감사 업무 수행

다. 주주의 의결권행사에 관한 사항

(1) 집중투표제의 채택여부

- 해당사항 없음

(2) 서면투표제 또는 전자투표제의 채택여부

- 해당사항 없음

(3) 소수주주권의 행사여부

- 해당사항 없음

라. 임원의 보수 등

(1) 이사(사외이사 포함) 및 감사위원회 위원(감사)의 보수현황

(단위:백만원)

구분	지급 총액	주총승인금액	1인당 평균 지급액	비고
이사	606	2,000	101(주1)	-
감사	144	200	144	-

(주1) '02년 기초 인원 6명 기준임(사외이사 2명 포함)

(2) 임원에 대한 주식매수선택권 부여내역

(단위 : 주)

구분	98.3.25	99.7.9	01.3.2	01.8.3	계
장동주	100,000				100,000
박동원	50,000				50,000
윤건수		50,000	20,000		70,000
강기원				100,000	100,000

* 위 임원중 박동원 이사와 윤건수 이사는 '03.3.27주주총회에서 신규 선임된 임원임

2. 관계회사등의 현황

가. 관계회사 및 자회사의 투자지분 현황

해당사항 없음

나. 관계회사 및 자회사의 결산실적

해당사항 없음

3. 타법인출자 현황

- 당사는 창업투자회사 및 구조조정전문회사로서 타법인 출자가 주된영업에 속함.
- 투자내역은 크게 투자주식, 투자유가증권, 해외투자로 구분됨

[구분 : 투자주식]

(단위 : 주, %, 백만원)

※ 이 표는 표시가 불가능합니다. 자료를 원하시는 분은 관리자한테 문의하세요.

E-mail : pdfhelp@dartmail.fss.or.kr

[구분 : 해외투자]

(단위 : 주, %, 백만원)

구분	정과	법인명 또는 종목명	기초잔액			증감내역		기말 잔액			적요 (처분)을 원인	배당금수	비고	
			수량	지분율	취득원가	수량	취득원가	수량	지분율	취득원가				
해외	투자	자마한공업 유한공사	135,000	4.5	103	-	-	135,000	4.5	103				
		트랜스웍 네트워크	289,452	2.17	326	-	-	289,452	2.17	326				
		SAGEWARE	600,000	4.2	401	-	-	600,000	4.2	401				
		IEXE,Inc	200,000	4	899	-	-898	200,000	4	-			감액손실	
		IRITECH INC.	300,000	16.90	1,693	-	-	300,000	16.90	1,693				
		BIOSEPT INC.	200,000	3.53	1,112	-	-	200,000	3.53	1,112				
		Hepahope INC	1,990,000	7.6	602	-	-	1,990,000	7.25	602				
		UbiTech	-	-	-	200,000	296	200,000	2.88	296	'02.8.1	투자		
		PARAKLETOS FUND			5,994	-	-336			5,658				지분법
합 계				11,129					10,190					

[구분 : 투자유가증권]

(단위 : 주, %, 백만원)

※ 이 표는 표시가 불가능합니다. 자료를 원하시는 분은 관리자한테 문의하세요.

E-mail : pdfhelp@dartmail.fss.or.kr

VI. 주식에 관한 사항

1. 주식의 분포

가. 최대주주 및 그 특수관계인의 주식소유 현황

[2002년 12월 31일 현재]

(단위 : 주, %)

성명	관계	주식의 종류	소유주식수(지분율)						변동 원인
			기 초		증 가	감 소	기 말		
			주식수	지분율	주식수	주식수	주식수	지분율	
서갑수	본인	보통주	14,923,288	17.98	-	-	14,923,288	17.98	-
강인영	처	보통주	130,640	0.16	-	-	130,640	0.16	-
서일우	자	보통주	20,145	0.01	-	-	20,145	0.02	-
서일경	자	보통주	55,980	0.06	-	-	55,980	0.07	-
장동주	임원	보통주	0	0	200,000	-	200,000	0.24	특업선행사
계		보통주	15,130,053	18.23	200,000	-	15,330,053	18.47	-
		우선주	-	-	-	-	0	0	-
		합 계	15,130,053	18.23	200,000	-	15,330,053	18.47	-

최대주주명 : 서갑수

특수관계인의 수 :

4명

나. 5%이상 주주의 주식소유 현황

[2002년 12월 31일 현재]

(단위 : 주, %)

순위	성명(명칭)	보통주		우선주		소계	
		주식수	지분율	주식수	지분율	주식수	지분율
1	서갑수	14,923,288	17.98	-	-	14,923,288	17.98
2	해덕투자개발(주)	7,900,000	9.52	-	-	7,900,000	9.52
3	중소기업진흥공단	7,416,627	8.94	-	-	7,416,627	8.94
4	자 사 주	8,886,352	10.71	-	-	8,886,352	10.71
	합 계	39,126,267	47.14	-	-	39,126,267	47.14

다. 소유자별 분포

2002년 12월 31일 현재

구분	주주수	비율	주식수	비율	비고
정부	1	0.01	93,310	0.11	-
정부관리기업체	4	0.02	8,722,272	10.51	-
증권회사	2	0.01	3,054	0.00	-
보험회사	0	0.00	0	0.00	-
투자신탁회사	0	0.00	0	0.00	-
은행	4	0.02	50,840	0.06	-
종합금융회사	1	0.01	35,000	0.04	-
상호저축은행	1	0.01	2,180	0.00	-
기타법인	27	0.16	9,212,113	11.10	-
개인	16,501	99.64	55,365,276	66.71	-
외국인	18	0.11	52,669	0.06	-
우리사주조합	1	0.01	576,934	0.70	-
자 사 주	1	0.01	8,886,352	10.71	-
합 계	16,561	100.0	83,000,000	100.0	-

라. 소액주주, 최대주주 및 기타주주 분포

2002년 12월 31일 현재

구분	주주수	비율	주식수	비율	비고
소액주주 합계	16,553	99.95	37,083,250	44.68	-
소액주주(법인)	56	0.34	2,249,548	2.71	-
소액주주(개인)	16,497	99.61	34,833,792	41.97	-
최대주주	1	0	14,923,288	17.98	-
기타주주 합계	7	0.04	30,993,462	37.34	-
기타주주(법인)	4	0.02	25,385,266	30.58	-
기타주주(개인)	3	0.02	5,608,196	6.76	-
합계	16,561	100.0	83,000,000	100.0	-

2. 주식사무

정관상 신주인수권의 내용	<input type="checkbox"/> 소유하는 주식수에 비례하여 신주를 배정받을 권리를 가진다. <input type="checkbox"/> 신주인수권 제한 사항 - 증권거래법의 규정에 따라 신주를 모집하거나 인수인에게 인수 - 자본시장육성에 관한 법률에 의거 우리사주조합원에게 신주를 우선 배정 - 중소기업 창업지원법에 의한 창업지원기금 출자 - 외국의 증권, 금융, 벤처캐피탈로부터 출자 - 주식매입선택권 행사에 따른 신주발행 - 주식예탁증서(DR) 발행에 따른 신주발행		
결산일	12월 31일	정기주주총회	3월중
주주명부폐쇄시기	매년 1월 1일 부터 12월 31일 까지		
주권의 종류	8종		
명의개서대리인	국민은행		
주주의 특전	-	공고계재신문	한국경제신문 한국일보

3. 최근 6개월간의 주가 및 주식 거래실적

가. 국내증권시장

(단위 : 원, 주)

종류	7월	8월	9월	10월	11월	12월	
보통주	최고	1,320	1,200	1,160	1,040	950	890
	최저	1,060	1,070	840	810	700	650
월간거래량	9,899,702	13,055,777	15,966,529	10,726,236	9,099,030	8,193,468	

나. 해외증권시장

해당사항 없음

Ⅶ. 임원 및 직원 등에 관한 사항

1. 임원의 현황

(단위 : 주)

직명 (상근여부)	등기임원 여부	성명	생년월일	약력	담당업무	소유주식수		비고
						보통주	우선주	
대표이사 (상근)	등기임원	장동주	53.08.02	한국외환은행 KTB 한국기술투자	업무전반	200,000	-	-
이사 (비상근)	등기임원	양홍남	53.01.09	한국은행 진로그룹 세아홀딩스	-	-	-	사외이사
이사 (비상근)	등기임원	양정규	50.01.01	KTB네트워크 현대건설 호남석유화학	-	-	-	사외이사
감사 (상근)	등기임원	강기원	48.08.01	부산파이프 해덕강업(주) 선진파이낸스	감사	-	-	-
연간보수총액 : 750,000,000원								
1인당 평균보수액(주1) : 187,500,000원								

- * (주1) 기중 퇴임한 임원 4명에 지급한 보수 합산 금액임 ('02년 기초 임원 총 6명)
- * '03년 3월 27일 제17기 주총에서 이사 4명 신규선임됨
(박동원, 김형석, 윤건수, Sookja Han-Yu)

2. 직원의 현황

(단위 : 원)

구분	직원수				평균근속년	연간급여총액	1인평균급여액	비고
	관리사무직	생산직	기타	합계				
남	30	-	2	32	3.6	2,206,513,000	68,953,531	-
여	8	-	-	8	3.6	136,545,000	17,068,125	-
합계	38	-	2	40	3.6	2,343,058,000	58,576,450	-

- * 기중 퇴직직원 14명에 대한 급여 합산금액임

3. 노동조합의 현황

해당사항 없음

VIII. 이해관계자와의 거래내용

1. 최대주주등과의 거래내용

가. 가지급금 및 대여금(유가증권 대여 포함)내역

해당사항 없음

나. 담보제공 내역

해당사항 없음

다. 채무보증 내역

해당사항 없음

라. 출자내역

해당사항 없음

마. 유가증권 매수 또는 매도 내역

해당사항 없음

바. 부동산 매매(임대차 포함)내역

해당사항 없음

사. 장기공급계약 등의 내역

해당사항 없음

아. 영업 양수·도 내역

해당사항 없음

2. 주주(최대주주등 제외)·임원·직원 및 기타 이해관계자와의 거래내용

<임직원 대여금 내역>

(단위 : 천원)

성명	관계	대여금 내역				
		계정과목	거래내역			
			기초	증가	감소	기말
윤건수 외 17인	직원	임직원장기대여금	623,000	236,000	277,000	582,000

IX. 부속명세서

1. 제조원가명세서

해당사항 없음

2. 예금등명세서

(단위 : 천원)

구분	계정과목	금융기관명	기말잔액	당기계상수입이	담보제공여부	비고
국내	현금 및 현금등가물	외환은행	15,939	-	-	-
		국민은행	9,666,084	-	-	-
		한국투신증권	235,443	1,832	-	-
		피데스증권등	4,125,103	-	-	증권사 단기에치금
해외	현금 및 현금등가물	실리콘밸리뱅크	33,787	-	-	-
국내	단기금융상품	국민은행	128,724	-	-	-
		국민은행	3,600,000	49,290	중진공 담보	-
		조흥은행	180,109	-	중진공 담보	-
		조흥은행	54,990	11,468	-	-
		한솔저축은행	3,000,000	-	-	-
국내	장기금융상품	외환은행	5,000	-	-	당좌개설 보증금
		국민은행	2,500	-	-	당좌개설 보증금
합계			21,048,466	62,590		

3. 유가증권명세서

(단위 : 천원)

※ 이 표는 표시가 불가능합니다. 자료를 원하시는 분은 관리자한테 문의하세요.

E-mail : pdfhelp@dartmail.fss.or.kr

4. 재고자산명세서

해당사항 없음

5. 주요채권명세서

해당사항 없음

6. 단기차입금명세서

(단위 : 천원)

구분	과목	차입처	종류	금액	이자율	비고
국내	단기차입금	한국외환은행	일반대	10,000,000	6.95%	-
		소계	-	10,000,000	-	-
합계			-	10,000,000	-	-

7. 주요채무명세서

해당사항 없음

8. 장기차입금명세서

(단위 : 억원)

구분	차입처	종류	이자율	기초잔액	당기증액	당기감액	기말잔액	상환계획						비고	
								1차년	2차년	3차년	4차년	5차년	그이후		
국내	국민은행	일반대	7.5%	200	-	-	200	-	200	-	-	-	-	-	-
	중진공	기금차입금	3%~5.25%	185	-	22	163	7	138	7	6	3	2		
해외	IBRD	-	Libor+1.28%	63	-	6	57	2	6	6	6	6	31	(\$4,785천)	
합계				448	-	28	420	9	344	13	12	9	33		

9. 사채명세서

해당사항 없음

10. 감가상각비등명세서

(단위 : 천원)

구분	자산과목	취득원가	당기상각액	상각액누계	기말잔액	상각방법	비고
유형자산	건물	116,063	3,335	31,627	84,436	정률법	-
	차량운반구	302,556	-41,013	257,126	45,430	정률법	-
	집기비품	1,317,843	141,876	1,121,093	196,790	정률법	-
	소계	1,736,462	104,198	1,409,846	326,656	-	-
무형자산	개발비	154,000	30,800	92,400	61,600	정액법	-
	기타의 무형자산	17,793	3,559	7,118	10,675	정액법	-
	소계	171,793	34,359	99,518	72,275	-	-
계		1,908,255	138,557	1,509,364	398,931	-	-

11. 법인세등명세서

(단위 : 원)

산출내역	금액
결산서상 당기순이익	-3,877,593,622
(+) 익금산입 및 손금불산입	60,005,030,136
(-) 손금산입 및 익금불산입	55,057,414,108
각 사업연도 소득금액	1,141,102,406
(-) 이월결손금	-1,141,102,406
(-) 비과세소득	-
(-) 소득 공제	-
과세표준금액	0
× 세율	-
산출세액	0
(-) 세액공제	-
(-) 세액감면	-
(+) 가산세	-
총결정세액	-

산 출 내 역	금 액
(+) 특별부가세	-
(+) 주민세등	-
당기부담법인세등 총액	-
(-) 기납부세액	18,163,776
미지급(선급) 법인세	-
※ 법인세 추납액 또는 환수액	18,163,776

X. 기타 필요한 사항

1. 주요경영사항 신고내용 및 그 진행상황

가. 규정 제6장 제2절(주요경영사항의신고)의 규정에 의한 신고사항

신고일자	제 목	신 고 내 용	비 고
2002.01.25	매출액 10%이상감소	직전사업년도 대비 매출액10%이상 감소 - 감소율 75.6%	
2002.01.25	경상이익 30%이상 감소	직전사업년도 대비 경상이익 30%이상감소 - 감소율 -(손실전환)	
2002.01.25	당기순이익30%이상 감소	직전사업년도 대비 당기순이익 30%이상 감소 - 감소율 86.0%	
2002.01.25	배당액 20%이상 감소	직전사업년도 대비 배당액 20%이상 감소 - 감소율 45.5%	
2002.02.06	외부감사인선임	삼일회계법인 선임	
2002.02.21	주총소집에 관한 이사회 결의	제16기 주총 소집 결의	
2002.02.26	타법인출자지분 처분	LG텔레콤 등 처분	
2002.03.07	주주총회소집통지 공고사항	주총소집통지 공고	
2002.03.21	타법인출자지분처분	한국미생물연구소 등 처분	
2002.03.23	정기주주총회 결의사항	제16기 재무제표 승인 및 배당율12% 확정	
2002.03.23	사외이사선임결의	사외이사 양정규 선임	
2002.03.28	타법인출자지분처분	한국미생물연구소 등 처분	
2002.04.01	사업보고서	제16기 사업보고서	
2002.04.23	자기주식취득결의	스톡옵션 행사 관련 자기주식취득 결의	
2002.05.02	타인에 대한 금전의 대여결정	주송(주)에 대한 대여금 50억 결정	
2002.05.15	분기보고서	제17기 1/4분기 보고서	
2002.05.28	자기주식취득신탁계약 등 연장결의	주택은행 자사주특금 100억 연장결의	
2002.5.28	주식매수선택권 부여취소	자진반납 및 퇴사로 인한 주식매수선택권 65만주 부여취소	
2002.05.30	주식매수선택권 행사	주식매수선택권 97만주 행사	
2002.06.26	주식매수선택권 부여취소	자진반납으로 인한 주식매수선택권 415천주 부여 취소	
2002.08.14	반기보고서	제 17 기 반기보고서	
2002.08.20	타법인출자지분취득	미도파 등 취득	
2002.08.26	타법인출자지분처분	옴니텔 등 처분	
2002.08.29	자기주식취득신탁계약등 연장결의	국민은행 자사주특금 100억원 연장결의	
2002.09.13	타법인출자지분취득	디지털웨이등 취득	
2002.10.01	타법인출자지분처분	미도파등 처분	
2002.10.15	자기주식취득신탁계약등 연장결의	동부투신운용 자사주신탁 90억원 연장결의	
2002.10.19	임원및주요주주 소유주식 변동	임원퇴임에 따른 임원 소유주식 변동보고	
2002.10.30	타인에대한금전의 대여연장	주송에 대한 대여금 연장결의	
2002.11.13	분기보고서	제17기 3/4분기 분기보고서	
2002.11.15	자기주식취득신탁계약 등 연장결의	한화투신운용 자사주신탁 100억원 연장결의	
2002.11.18	타법인출자지분취득	넥스컴시스템 등 취득	
2002.11.19	타법인출자지분처분	옴니텔 등 처분	
2002.12.02	사외이사 해임	사외이사 HOBART LEE EPSTEIN 사임	
2002.12.12	주식매수선택권부여취소	퇴직임원(이정태)에 대한 취소	
2002.12.27	기타주요경영사항에 대한 공시	외국환거래법규 위반에 대한 처분 통보	

나. 상장법인공시규정에 의한 공시사항

(1) 수시공시사항

신고일자	제 목	신 고 내 용	비 고
-	-	-	-

(2) 공정공시사항

신고일자	제 목	신 고 내 용	비 고
-	-	-	-

(3) 조회공시사항

신고일자	제 목	신 고 내 용	비 고
-	-	-	-

(4) 자진공시사항

신고일자	제 목	신 고 내 용	비 고
-	-	-	-

다. 협회중개시장공시규정에 의한 신고사항

(1) 수시공시사항

신고일자	제 목	신 고 내 용	비 고
2002.01.25	매출액 10%이상 감소		
2002.01.25	경상이익 30% 이상 감소		
2002.01.25	당기순이익30% 이상 감소		
2002.01.25	배당액 20%이상 감소		
2002.02.06	외부감사인선임		
2002.02.21	주총소집에 관한 이사회 결의		
2002.02.26	타법인출자지분 처분		
2002.03.07	주주총회소집통지 공고사항		
2002.03.21	타법인출자지분처분		
2002.03.23	정기주주총회 결의사항		
2002.03.23	사외이사선임결의	임원현황총괄표 제출 포함	
2002.03.28	타법인출자지분처분		
2002.04.01	사업보고서		
2002.04.23	자기주식취득결의		
2002.05.02	타인에 대한 금전의 대여 결정		
2002.05.15	분기보고서		
2002.05.28	자기주식취득신탁계약 등 연장결의		
2002.5.28	주식매수선택권 부여취소		
2002.05.30	주식매수선택권 행사		
2002.06.26	주식매수선택권 부여취소		
2002.07.05	대표이사변경 안내	장동주 대표이사 선임에 따른 공시	
2002.08.14	반기보고서		
2002.08.20	타법인출자지분취득		
2002.08.26	타법인출자지분처분		
2002.08.29	자기주식취득신탁계약등 연장결의		
2002.09.13	타법인출자지분취득		
2002.10.01	타법인출자지분처분		
2002.10.15	자기주식취득신탁계약등 연장결의		
2002.10.19	임원및주요주주 소유주식 변동보고		
2002.10.30	타인에대한금전의 대여연장		
2002.11.13	분기보고서		
2002.11.15	자기주식취득신탁계약 등 연장결의		
2002.11.18	타법인출자지분취득		
2002.11.19	타법인출자지분처분		
2002.12.02	사외이사 해임	임원현황총괄표 제출 포함	
2002.12.12	주식매수선택권부여취소		

신고일자	제 목	신 고 내 용	비 고
2002.12.16	명의개서정지등 안내	17기 정기주주총회 의결권 행사를 위한 주주확정	
2002.12.17	본점소재지변경 안내		
2002.12.27	기타주요경영사항에 대한 공시		

(2) 공정공시사항

신고일자	제 목	신 고 내 용	비 고
2002.12.16	2003년 사업계획	2003년 경영계획 및 영업수익	-

(3) 조회공시사항

신고일자	제 목	신 고 내 용	비 고
-	-	-	-

(4) 자진공시사항

신고일자	제 목	신 고 내 용	비 고
-	-	-	-

라. 규정 제2장(유가증권발행인의 등록 및 관리)의 규정에 의한 신고사항

신고일자	제 목	신 고 내 용	비 고
-	-	-	-

마. 기 공시한 주요경영사항의 진행상황

최초 신고일자	제 목	최초 신고한 내용	최초 신고사항의 진행상황
-	-	-	-

2. 주주총회의사록 요약

주총일자	안 건	결 의 내 용	비 고
제 17 기 주주총회 (03.3.27)	1. 재무제표 승인(안) 2. 정관일부변경(안) 3. 이사선임(안) 4. 임원보수한도 결정(안) 5. 감사보수한도 결정(안)	-원안승인:현금배당 10% -원안승인 -원안승인 -원안승인 -원안승인	
제 16 기 주주총회 (02.3.22)	1. 재무제표 승인(안) 2. 정관일부변경(안) 3. 이사선임(안) 4. 임원보수한도 결정(안) 5. 감사보수한도 결정(안) 6. 주식매수선택권 부여계약 변경안	-원안승인:현금배당 12% -원안승인 -원안승인 -원안승인 -원안승인 -원안승인	

3. 우발채무 등

가. 중요한 소송사건 등

해당사항 없음

나. 견질 또는 담보용 어음·수표 현황

해당사항 없음

다. 기타의 우발채무 등

투자기업의 성장지원을 위하여 파월 등 2개기업에 410백만원의 지급보증을 하고 있으며, 창업지원기금 차입과 관련하여 창업투자회사에 1,750백만원의 지급보증을 하고 있음

(단위:원)

업체명	금 액	기 한	차입기관	비 고
파월	280,500,000	2003.02.27	하나은행	-
알루코	130,200,000	2003.09.06	신한은행	-
소계	410,700,000			
한미창투	900,000,000	2007.10.24	중소기업진흥공단	상호지급보증
제일창투	400,000,000	2012.05.15	중소기업진흥공단	상호지급보증
	450,000,000	2012.11.15		
소계	1,750,000,000			
합계	2,160,700,000			

4. 제재현황

제재일자	원 인	제 재 내 용
2002.12.26	외국환거래법규 위반에 대한 처분 통보 : 금융감독위원회	"6개월간(2002.12.26-2003.6.25) 해외직접투자 및 비거주자발행 외화증권 취득정지" 및 "경고"

5. 결산일 이후에 발생한 중요사항

해당사항 없음

6. 중소기업기준 검토표 등

해당사항 없음

7. 장래계획에 관한 사항의 추진실적

해당사항 없음

8. 공모자금 사용내역

해당사항 없음