

사 업 보 고 서

(제 18 기)

사업연도 2003년 01월 01일 부터
 2003년 12월 31일 까지

금융감독위원회 귀중

증권거래법 제186조의2의 규정에 의하여 사업보고서를 제출합니다.

2004년 3월 30일

회 사 명 : 한국기술투자(주)

대 표 이 사 : 박 동 원 (인)

본점소재지 : 서울시 강남구 대치동 891-10 동부금융센터 29층
(전화번호) 3011-5011

작성책임자 : (직책) 대표이사 (성명) 박 동 원 (인)
(전화번호) 3011-5013

목 차

- I. 회사의 개황
- II. 사업의 내용
- III. 재무에 관한 사항
- IV. 감사인의 감사의견 등
- V. 지배구조 및 관계회사 등의 현황
- VI. 주식에 관한 사항
- VII. 임원 및 직원 등에 관한 사항
- VIII. 이해관계자와의 거래내용
- IX. 부속명세서
- X. 기타 필요한 사항

I. 회사의 개황

1. 회사의 목적

가. 회사가 영위하는 목적사업

목 적 사 업	비 고
1. 창업자에 대한 투.융자 및 구조조정 대상기업에 대한 투자 2. 중소기업 창업투자조합 및 기업구조조정조합 자금의 운용. 관리 3. 창업자 및 중소기업에 대한 경영 및 기술용역 사업 4. 구조조정대상기업의 인수, 정상화 및 매각 5. 창업자 및 중소기업에 대한 자금 및 사업의 알선, 기업간 인수. 합병등의 중개 6. 창업과 관련되는 상담 및 정보제공, 구조조정대상기업의 화의, 회사정리,파산의 절차 대행 7. 구조조정 대상기업이 매각하는 영업 또는 자산의 매입 8. 금융기관 또는 성업공사가 보유하고 있는 부실채권의 매입 9. 해외기술의 알선, 보급 및 이를 촉진하기 위한 해외투자 10. 기타 중소기업창업지원법에서 규정하고 있는 중소기업창업투자 회사 업무 및 산업발전법에서 규정하고 있는 기업구조조정 전문회사 업무 11. 위 각호의 기타 부대업무	

나. 회사가 영위하지 아니하는 목적사업

- 해당사항 없음

다. 자회사가 영위하는 목적사업

- 해당사항 없음

라. 향후 추진하고자 하는 사업

-해당사항 없음

2. 회사의 연혁

가. 당해 회사의 연혁

(1) 설립경과 및 설립이후의 변동사항

- ① 설립년월일 : 1986년 11월 24일
- ② 설립시 본점소재지 : 서울시 영등포구 여의도동 28-1 전경련회관 13층
 본점 소재지 이전 - 1996년 7월 28일 이전
 서울시 강남구 대치동 983-3 해암빌딩 15층
 - 1999년 7월 10일 이전
 서울시 강남구 대치동 1002 코스모타워 2층
 - 2003년 2월 15일 이전
 서울시 강남구 대치동 891-10 동부금융센터 29층

③ 경영진 현황(2004.3.29. 현재)

직 위	성 명	변 경 일 시
대표이사	박 동 원	2004년 3월 29일 취임
이 사	김 형 석	2003년 3월 27일 취임
이 사	윤 건 수	2003년 3월 27일 취임
이 사	Sookja Han-You	2003년 3월 27일 취임
사외이사	양 흥 남	2001년 8월 03일 취임
사외이사	김 호 식	2004년 3월 15일 취임
사외이사	Japhet Sebastian Law	2004년 3월 15일 취임
감 사	조 중 연	2004년 3월 15일 취임
감 사	강 기 원	2001년 8월 03일 취임

④ 경영진의 중요한 변동

- 1995년 11월 MBO(Management Buy-Out)에 의한 한국종합기술금융(주) (KTB)로부터 경영권 인수

- 2003년 신규 선임 이사 : 박동원 상무, 김형석이사, 윤건수이사, Sookja Han-You 이사
- 2004년 신규 선임 이사 : 김호식 사외이사, Japhet Sebastian Law 사외이사
- 2004년 신규 선임 감사 : 조종연 감사
- 대표이사 변경 : 2004.3.29자로 박동원 신임 대표이사로 변경

⑤ 대주주 1인의 중요한 변동

주 주 명	주민등록번호	기 초	기 말	지 분 율	사 유
서 갑 수	*****-*****	14,923,288	14,923,288	17.98%	-

⑥ 사업목적의 중요한 변동

- 산업발전법에 의한 기업구조조정전문회사 등록('99년6월)에 따른 기업구조 조정전문조합 결성('99년8월) 및 운영
- 창투업과 직접적인 연관이 없는 사업목적 삭제(제15기 주총)
 - o 아파트형 공장 건설 및 공급
 - o 무역업 및 무역대리업

⑦ 기타 설립이후 중요한 변동사항

- '86. 11. 중소기업창업지원법에 근거 설립 (자본금 20억원)
- '86. 12. 정부출자 (창업지원기금 10억원)
- '87. 6. 일반주식 공모 (36억원)
- '87. 11. 국내 최초 벤처투자조합 결성 (50억원)
- '89. 8. 벤처캐피탈 업계 최초 KOSDAQ 등록
- '90. 8. 외자유치 (영국 Baring Group, 1,300만\$, 220% 할증부 유상증자)
- '95. 11. MBO ((Management Buy-Out)에 의한 경영권 이전
- '97. 2. 2차 외자유치 (JP Morgan, APAI Ltd. 1,337만\$, 400% 할증부 유상증자)
- '97. 4. KTIC M&A 설립
- '97. 11. 제1회 벤처기업전국대회 대통령상 수상
- '99. 6. 기업구조조정 전문회사 인가 (산업자원부)
- '99. 8. 국내최초 기업구조조정전문조합 결성 (2,080억원)
- '00. 8. KTIC 미국사무소 개설
- '00. 12. 대한민국 벤처기업대상 공로상 수상

(2) 상호의 변경

- 해당사항 없음

(3) 합병, 영업양수 또는 영업양도

- 해당사항 없음

(4) 생산설비의 변동

- 해당사항 없음

(5) 경영활동과 관련된 중요한 사실의 발생

- 해당사항 없음

나. 회사가 속해 있는 기업집단

(1) 기업집단의 개요

- 해당사항 없음

(2) 기업집단에 소속된 회사

- 해당사항 없음

(3) 관련법령상의 규제내용 등

- 해당사항 없음

3. 자본금 변동상황

가. 자본금 변동상황

(단위 :백만원, 주)

일 자	원 인	증가(감소)한 주식의 내용				증(감)자 후 자본금	신주의 배정 방법	증자비율
		종류	수량	주당 액면가액	주당 발행가액			
'86.12.26	유상증자	보통주	200,000	5,000	5,000	3,000	제3자 배정	50.0
'87. 6.12	유상증자	보통주	400,000	5,000	5,000	5,000	일반공모	120.0
		우선주*	320,000	5,000	5,000	6,600	일반공모	
'87.12.15	유상증자	보통주	400,000	5,000	5,000	8,600	주주배정	30.3
'89. 6.13	유상증자	보통주	600,000	5,000	5,000	11,600	주주배정	34.9
'90. 3.27	유상증자	보통주	680,000	5,000	5,000	15,000	주주배정	29.3
'90. 8.31	유상증자	보통주	580,000	5,000	16,000	17,900	제3자 배정	19.3
'91. 4.23	유상증자	보통주	520,000	5,000	5,000	20,500	주주배정	14.5
'97. 2.26	유상증자	보통주	460,000	5,000	25,000	22,800	제3자 배정	11.2
'98. 6.30	유상증자	보통주	104,051	5,000	5,000	23,320	주주배정	2.28
'99. 8.25	유상증자	보통주	9,794,500	500	2,630	28,217	주주배정	21.0
'99.12.21	무상증자	보통주	23,564,990	500	-	40,000	주주배정	41.75
'00. 3.30	유상증자	보통주	8,000,000	500	4,500	44,000	주주배정	10.00

나. 자본금 변동예정내용 등

- 해당사항 없음

다. 전환사채

- 해당사항 없음

(단위 : 원, 주)

구 분		제XX회 XX 전환사채	합 계
발 행 일 자					
권 면 총 액					
사채배정방법					
전환청구기간					
전환조건	전환비율				
	전환가액				
전환대상주식의 종류					
기전환사채	사채금액				
	기발행주식수				
미전환사채	사채금액				-
	발행가능주식수				-
비 고					

라. 신주인수권부사채

- 해당사항 없음

(단위 : 원, 주)

구 분		제XX회 XX 신주인수권부사채	합 계
발 행 일 자					
권 면 총 액					
사채배정방법					
신주인수권행사기간					
행사조건	행사비율(액면대비)				
	행사가액				
행사대상주식의 종류					

구 분		제XX회 XX 신주인수권부사채	합 계
가	행사신주인수권부사채	사채금액			
		기발행주식수			
나	행사신주인수권부사채	사채금액			-
		발행가능주식수			-
비 고					

마. 현물출자

-해당사항 없음

4. 주식의 총수 등

가. 주식의 총수

(2003.12.31 현재)

발행할 주식의 총수	발행한 주식의 총수	미발행주식의 총수
200,000,000	83,000,000	117,000,000

나. 발행한 주식의 내용

(2003.12.31 현재)

[주당액면가액 : 500원]

(단위 : 원, 주)

구 분	종 류	발행주식수	액면가액 총액	비 고
기명식	보통주	83,000,000	41,500,000,000	-
합 계		83,000,000	41,500,000,000	-

다. 자기주식의 취득 및 처분

(1) 이익소각을 위한 자기주식의 취득 및 소각

(2003.12.31 현재)

(단위 : 원, 주)

취득일	종 류	주식수량	취득가액	소각 (예정)일	소각수량	소각금액	이익소각 한도
-	-	-	-	-	-	-	-
합 계		-	-	-	-	-	-

* 당해 사업년도중 이익소각을 위한 자기주식의 취득 및 소각은 없었으며, 01.8.8.

로 자기주식 500만주(소각금액 23,594백만원)를 소각한 바 있음.

(2) 이익소각 외의 사유에 의한 자기주식의 취득 및 처분

(2003.12.31 현재)

(단위 : 백만원, 주)

취득일	종 류	주식수량	취득가액	비 고
2000.4.17~ 2000.12.31	보통주	900,000	4,230	-
2002.4.29~ 2002.5.6	보통주	1,400,000	2,413	-
2002.8.17~ 2002.8.30	보통주	-1,000,000	-2,801	주식매입선택권 행사
2003.6.26~ 2003.12.26	보통주	-400,000	-1,160	주식매입선택권 행사
합 계		900,000	-	-

라. 자사주펀드

(2003.12.31 현재)

(단위 : 백만원, 주)

가입일자	가입기관	가입금액	주식수	만기일	비 고
2000.10.16	동부투신	9,000	2,663,692	2004.10.15	-

가입일자	가입기관	가입금액	주식수	만기일	비 고
2000.11.17	한화투신	10,000	2,324,282	2004.11.16	-
2000.05.30	국민은행	10,000	2,599,188	2005.02.28	-
2003.03.19	국민은행	3,000	3,137,342	2005.03.18	-
합 계		32,000	10,724,504	-	-

마. 주식매수선택권

[2003년 12월 31일 현재]

(단위 : 원, 주)

부여일	관 계	부여 받은자 성명	주식의 종류	부여 주식수	행사 주식수	미행사 주식수	행사 기간	행사 가격	최근주가 (공모가격)	비고
1998년 03월 25일	등기임원	박동원	보통주	50,000	50,000	0	3년	939	1,085	임원
1999년 03월 25일	-	방한정외4인	보통주	300,000	300,000	0	3년	939	1,085	퇴직임직원
1999년 03월 09일	-	부경훈	보통주	50,000	50,000	0	3년	500	1,085	퇴직직원
1999년 07월 09일	등기임원	윤건수	보통주	50,000	-	50,000	3년	2,013	1,085	임원
1999년 07월 09일	-	양현모외4인	보통주	180,000	-	180,000	3년	2,013	1,085	퇴직임직원
2001년 03월 02일	등기임원	윤건수	보통주	20,000	-	20,000	3년	3,090	1,085	임원
2001년 03월 02일	직원	김지훈외6인	보통주	130,000	-	130,000	3년	3,090	1,085	-
2001년 03월 02일	-	김영우외13인	보통주	375,000	-	375,000	3년	3,090	1,085	퇴직임직원
2001년 08월 03일	등기임원	강기원	보통주	100,000	-	100,000	3년	2,000	1,085	-
합 계				1,255,000	400,000	855,000	-	-	-	-

* 2004년 3월 29일자 주식매수선택권 부여 960,000주(이사회 결의로 부여)

바. 우리사주조합의 지분현황

(단위 : 원, 주)

주식의 종류	기초잔고	증 가	감 소	기말잔고	비 고
보통주	563,347	-	5,413	557,934	-
합 계	563,347	-	5,413	557,934	-

5. 의결권 현황

[2003. 12. 31 현재]

(단위 :)

구 분	주식수	비 고
1. 의결권이 있는 주식[가-나]	[83,000,000]	
가. 회사가 발행한 주식의 총수	83,000,000	
나. 의결권 없는 주식	-	
2. 의결권이 제한된 주식[가+나+다+라]	[11,624,504]	
가. 상법상의 제한	11,624,504	자기주식
나. 증권거래법상의 제한	-	
다. 독점규제및공정거래에관한법률상의 제한	-	
라. 기타 법률에 의한 제한	-	
3. 의결권이 부활된 주식	[-]	
의결권을 행사할 수 있는 주식 [1-2+3]	[71,375,496]	
※ 정기총회 참석주식수(참석률 : 50.02%) : 35,701,273		

6. 배당에 관한 사항 등

가. 최근 5사업연도의 배당에 관한 사항

[주당액면가액 : 500원]

(단위 : 백만원)

구분				제 18 기	제 17 기	제 16 기	제 15 기	제 14 기		
당기순이익				724	-3,878	10,245	73,269	43,587		
주당순이익 (원)				10	-52	137	899	585		
배당가능이익				22,774	32,212	51,054	45,075	92,715		
배 당 성 향				492.59	-95.57	43.59	11.19	13.76		
배 당 내 역	현 금 배 당	가. 주당	대	보통주	50	50	60	110	75	
				우선주	-	-	-	-	-	
			소	보통주	50	50	60	110	75	
			우선주	-	-	-	-	-		
		배당금 (원)								
		나. 배당		대	보통주	746,164,400	746,164,400	895,397,280	1,391,918,302	1,027,801,275
		우선주	-	-	-	-	-			
	총액 (원)		소	보통주	2,822,610,400	2,959,518,000	3,755,309,074	6,808,236,408	4,972,198,725	
		우선주	-	-	-	-	-			
	다. 시가		대	보통주	4.28	6.73	4.51	4.55	1.08	
		우선주	-	-	-	-	-			
	배당율 (%)		소	보통주	4.28	6.73	4.51	4.55	1.08	
		우선주	-	-	-	-	-			
	주 식 배 당	가. 주식	대	보통주	-	-	-	-	-	
				우선주	-	-	-	-	-	
			소	보통주	-	-	-	-	-	
우선주				-	-	-	-	-		
배당율 (%)										
나. 1주당		대	보통주	-	-	-	-	-		
			우선주	-	-	-	-	-		
		소	보통주	-	-	-	-	-		
	우선주		-	-	-	-	-			
주식수 (주)										
주당순자산 (원)				1,534	1,585	1,857	1,678	1,802		
주당경상이익 (원)				10	-84	-87	998	609		

나. 이익참가부사채

- 해당사항 없음

II. 사업의 내용

1. 사업의 개요

가. 업계의 현황

(1) 산업의 특성

- 벤처캐피탈의 정의

장래성은 있으나 자본과 경영기반이 취약한 기업에 대하여 위험을 기업가와 공동으로 부담하면서 자금, 경영관리, 기술지도등 종합적인 지원을 제공함으로써 높은 자본이득을 추구하는 금융활동임.

- 벤처캐피탈의 기능

- 자금지원 : 벤처기업은 통상 연구개발, 창업, 고속성장, 안정성장의 단계를 거침.이 과정에서 연구개발 단계에서는 자기자본이 주된 자금공급원이 되나 창업 및 고속성장과정에서 물적, 신용, 담보부족으로 인한 금융기관 차입이 불가능한 기업에 기술력과 성장잠재력을 평가하여 벤처기업에 자금을 투자함.

○ 성장지원 : 기업의 경영, 판매, 재무관리의 전반에 걸쳐 조언을 하거나 정보를 제공하여 경영위기가 추가적 자금공급 외에도 외부전문가의 활용등을 통하여 투자기업을 육성.

- 기업공개지원

- 벤처캐피탈과 일반금융기관 비교

구분	지원형태	담보	자금회수	성과보수	리스크
벤처캐피탈	투자	없음	지분매각	기업성과에 연동	많음
금융기관	융자	있음	원금회수	일정률의 금리	적음

(2) 산업의 성장성

벤처사업은 모험자본으로 창업초기 벤처기업에 투자하여 성장발전을 통한 자본이득을 추구하므로, 주식이 거래될 수 있는 자본시장의 성숙이 그 성장의 필수요건입니다. 따라서 정부에서는 시장 활성화를 위하여 벤처기업의 등록조건 완화, 양도차익의 비과세 등의 세제지원제도를 갖추고 있습니다.

(3) 경기 변동의 특성

벤처투자산업은 다음과 같은 경기변동 사이클을 보이고 있음. 거시경제지표의 호전 => 주식시장의 호황 => IPO시장의 활성화 => 벤처캐피탈 실적향상 => 거시 경제지표의 성장둔화 및 IPO시장의 공급과잉 => 벤처캐피탈의 투자확대 => 거시 경제지표의 악화 => 주식시장의 불황 => IPO시장의 침체 => 벤처캐피탈의 실적악화로 이어지는 순환주기를 가짐. 벤처산업은 IPO시장의 활성화와 정의 상관관계 를 가지고 있으며 주식시장에 약간 후행하는 특성이 있음.

(4) 경쟁요소

벤처캐피탈 경쟁요소로서 자금조달능력, 투자심사능력, 투자포트폴리오의 산업별 전문화, 네트워크 인프라 구성능력, 및 영업의 국제화정도 등으로 구분할 수 있는데, 현재 몇몇 소수의 우량 벤처캐피탈을 제외하면 대부분의 요소에서 취약한 상태임.

(5) 자원조달의 특성

창업투자회사의 투자재원은 크게 자체 자본금 및 잉여금, 외부자금 차입, 투자조합의 세가지로 구분할 수 있으며 투자조합을 통한 투자자원조달의 비중이 점차 증 대되고 있는 상황임.

(6) 관련법령

- 근거법

구분	근거법률	관할기관	주요업무	최소자본금
중소기업창업투자	중소기업 창업지원법	중소기업청	- 창업상담,정보제공,사업알선 - 벤처기업에 대한 투.융자 - 투자조합자산관리, 운용 - 위탁경영 - 해외투자 등	100억원
신기술사업 금융업자	여신전문 금융업법	재정경제부	- 신기술사업자에 대한 투.융자, 경영기술지도	200억원

			- 투자조합 설립 - 투자조합의 자금관리, 운용	
기업구조조정전문회사법	산업발전법	산업자원부	- 구조조정대상회사에 대한 투자, 인수, 정상화, 매각 - 매각자산 매입 - 부실자산 매입 - M&A 중개	70억원
한국벤처투자조합	벤처기업육성에 대한특별조치법		- 중소창업투자, 신기술투자조합에 대한 출자 - 벤처기업에 대한 투자	

나. 회사의 현황

(1) 영업개황 및 사업부문의 구분

(가) 영업개황

- 한국기술투자(주)는 1986년 11월 중소기업창업지원법에 근거 설립된 국내 창업 투자회사로서 중소기업에 대한 투자지원과 창업투자조합의 결성·관리, 구조조정사업 및 M&A를 주된사업으로 투자자산의 대부분을 벤처기업에 지속적으로 투자하고 있음
- 당사 포트폴리오의 산업별 구성은 기존 IT 업종 위주의 투자에서 생명공학 & 환경, 엔터테인먼트 등의 업종으로 투자가 다양화되는 양상을 보이고 있음
- 당사는 코스닥시장 및 장외거래시장의 활성화 및 정부의 적극적인 벤처산업지원 정책에 힘입어 1999년에는 핸드소프트 등 4개 투자기업의 코스닥등록 과 Silicon Image의 나스닥 등록으로 436억원의 당기순이익을 실현하였으며, 2000년에는 마크로젠 등 6개의 코스닥 등록을 통하여 창립 이래 최대인 733억의 당기순이익을 창출하여 코스닥 전체기업중 대기업인 은행, 카드사 및 통신서비스사 3사를 제외하곤 최고의 순이익 규모를 기록한 바 있음
- 2001년에는 한국미생물연구소, 에코솔루션 등을 신규등록시킨 바 있으며 다산인터넷(현:다산네트웍스), 마크로젠, 피코소프트 등의 주식매각에 따른 투자수익 179억원 및 조합 운용수익 등으로 340억의 영업수익을 실현하였음.
- 2002년에는 한빛소프트, 고려신용정보, 아이씨엠, 씨엠에스, 보이스웨어, 옴니텔, 콤텔시스템, NHN 등을 등록하였으며, 투자수익 238억원 및 조합 운용수익 등으로 386억의 영업수익을 실현하였음.
- 2003년에는 에이스디지털, 에스제이원텍, 아모텍, 오텍, 엠텍비전, 스포츠서울21 등 이 심사통과 및 등록되었으며, 2004년에는 메가스터디, 휴림인터랙티브 등이 심사청구 예정임.
- 2000년 하반기 이후 코스닥시장의 하락지속으로 인한 IPO시장의 침체와 종목별 투자 수익률의 하락 등으로 전반적인 실적이 악화되고 있으나, 구조조정사업 부문 및 M&A부문의 강화로 2003년 하반기 이후 투자 및 회수실적이 점차 호전되고 있음.
- 1999년 결성한 2,080억원의 구조조정 1호 펀드가 30.3%의 수익을, 2002년에 결성된 구조조정 2호 펀드가 91.1%의 수익을 올렸으며, 현재 기아특수강 인수를 위한 기아특수강 기업구조조정 조합과 중소기업 M&A 전용 KTIC 4호가 결성되어 운용중임.

(나) 공시대상 사업부문의 구분

- 해당사항 없음

(2) 취급 업무 및 상품·서비스 개요

① 벤처투자

- 벤처펀드 결성 및 운영
- 유망벤처기업에 대한 투자
- 경영, 마케팅, 자금 및 기업공개 지원 등을 통한 지속적인 Value-Up서비스 제공
- 투자업체의 해외시장 진출 지원
- 해외자본 유치 및 첨단기술 확보를 위한 해외투자

② 기업구조조정(Corporate Restructuring)

- 기업구조조정조합 결성 및 운영
- 구조조정 대상기업에 대한 투자
- 기업회생을 위한 서비스 제공
- 재무상 어려움을 겪고 있는 기업의 자산정리
- M&A 및 A&D

(3) 시장점유율

(2003.12월말 기준)

(단위:억원)

투자실적	신주인수	CB/BW	프로젝트	합계
전체	4,206	2,078	2,413	8,697
당사	154	114	15	283
비율	3.7%	5.5%	0.6%	3.3%

참조 : 1. 조합계정 투자실적 포함금액임(구조조정대상 투자실적 제외임)

2. 출처 : 한국벤처캐피탈협회

(4) 신규영업 등의 내용 및 전망

04년 조합결성 계획은 벤처투자조합 3개 530억원, 구조조정조합 1개 200억원, M&A펀드 1개 300억원임.

(5) 조직도

조직도

2003. 12. 31. 현재

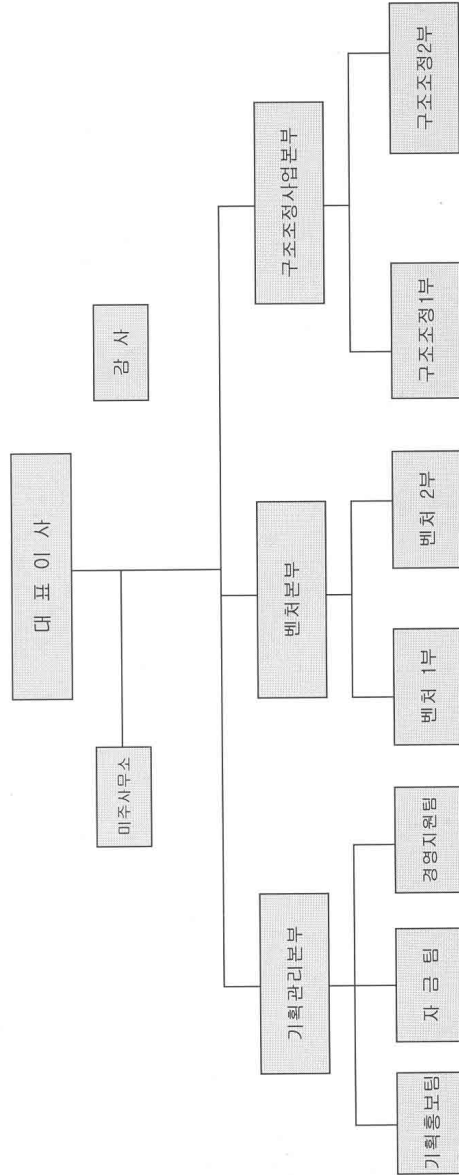

가. 영업실적

(단위 : 백만원)

영업종류	영업수익	구성비(%)	비고
매도가능증권처분이익(주1)	16,790	54.3	매도가능증권처분이익과 투자조합관련수익이 영업수익의 62.5%임
매도가능증권배당금수익(주2)	83	0.3	
매도가능증권이자수익(주3)	43	0.1	
창업자대여금이자	842	2.7	
투자조합수익	2,548	8.2	
미투자자산운용수익	10,504	33.9	
기타영업수익	156	0.5	
계	30,966	100	

* 기타영업수익 : 경영자문수수료 등

(주1) 매도가능증권처분이익은 주로 투자주식처분이익임.

(투자사채처분이익 71백만원 포함임)

(주2) 매도가능증권배당금수익은 투자주식배당금수익임.

(주3) 매도가능증권이자수익은 투자사채이자수익임.

(주4) 미투자자산운용수익중 유가증권운용수익 6,642, 투자유가증권처분이익 944 포함임.

3. 영업종류별 현황

가. 매도가능증권 - 주식인수

- 창업기업이 발행하는 주식을 인수함으로써 사업초기의 높은 금융부담을 경감 하고 재무구조의 견실화를 유도

(단위:천원)

구분	제 18기	제 17기	제 16기	제 15기
주식인수잔액(1)	51,674,586	61,618,769	82,188,182	91,956,833
주식처분이익(2)	16,718,292	16,438,892	13,870,564	92,145,790
투자주식배당금	82,837	120,900	61,857	89,499

(1) 매도가능증권 중 창업투자주식 금액임.

(2) 매도가능증권 처분이익으로 창업투자주식 및 구조조정투자주식의 처분이익 합계임

나. 매도가능증권 - 투자사채 인수

- 창업기업 및 구조조정대상기업이 발행하는 전환사채 혹은 신주인수권부사채 인수

(단위 :천원)

구분	제 18기	제 17기	제 16기	제 15기
투자사채 인수잔액(주1)	5,312,001	3,906,201	5,008,001	13,250,680
투자사채 수입이자(주2)	43,191	340,525	237,014	358,309
투자사채 처분이익(주3)	71,313	620,000	-	-

(주1) 매도가능증권 중 투자사채금액임(대손충당금 차감 금액임)

(주2) 매도가능증권 수입이자

(주3) 매도가능증권처분이익 중 투자사채이자수익임

다. 프로젝트투자 및 약정투자

- 창업기업과의 약정에 의해 매출액 또는 투자원금에 대한 일정율의 투자자금 사용료를 받게 되는 투자

(단위 :천원)

구분	제 18기	제 17기	제 16기	제 15기
프로젝트투자 잔액(주1)	560,346	580,210	1,000,002	1,114,567
프로젝트투자 수익(주1)	-	25,890	44,877	203,362

(주1) 약정투자 잔액 및 약정투자수익이 포함된 금액임(대손충당금 차감 금액임)

라. 자금대여

- 투자한 기업에 대하여 일시적인 가교자금으로 단기운영자금 신용 대출

(단위 : 천원)

구분	제 18기	제 17기	제 16기	제 15기
자금대여 잔액(주1)	5,600,003	6,320,005	6,534,606	7,091,767
자금대여 이자	841,808	125,153	123,765	225,342

(주1) 대손충당금 차감 금액임

마. 지급보증 및 경영컨설팅

- 투자한 기업에 대한 성장지원의 일환으로 금융거래에 대한 지급보증 및

구조조정대상기업 등에 대한 경영자문

(단위 :천원)

구분	제 18기	제 17기	제 16기	제 15기
지급보증 잔액	1,750,000	2,160,700	3,122,000	4,836,000
수수료 수입	155,500	4,463,629	87,393	136,328

바. 창업투자조합, 기업구조조정전문조합 결성 및 관리

- 창업투자조합 : 기술집약형 중소기업에 대한 투자 및 수익시현을 목적으로 투자 조합을 결성하고
업무집행조합원으로 관리업무 수행

(단위 : 천원)

구분	제 18기	제 17기	제 16기	제 15기
조합출자 잔액(주1)	24,596,494	23,612,227	24,274,702	20,995,368
조합 수입(주2)	2,306,452	3,403,777	3,715,066	4,609,145

(주1) 매도가능증권과 지분법적용투자증권 중 벤처투자조합 출자금 합산금액임

(대차대조표 및 주식 참조)

(주2) 투자조합수익으로 관리보수, 조합분배금 및 조합출자금 회수이익 포함금액임

(손익계산서 참조)

- 기업구조조정전문조합 : 기술력과 성장성은 우수하나 일시적인 자금력의 부족, 시장개척의 미흡
기타 경영상의 문제로 어려움에 처한 기업들에게 직접투자, 경영 개선등을 통하여 기업가치를 새롭게
창출하기 위하여 구조조정전문조합을 결성 하고 업무집행조합원으로 관리업무 수행.

(단위 : 천원)

구분	제 18기	제 17기	제 16기	제 15기
조합출자 잔액(주1)	8,500,000	-	20,850,000	20,850,000
조합 수입(주2)	241,803	8,384,695	4,220,645	4,813,883

(주1) 매도가능증권중 기업구조조정조합 출자금 금액임(주석 5-라 참조)

(주2) 조합수익으로 관리보수, 조합분배금 및 조합출자금 회수이익 포함금액임

(손익계산서 참조)

4. 영업설비 등의 현황

가. 지점 등 설치 현황

(2003년 12월 31일 현재)

지역	지점	출장소	사무소	합계
서울특별시	1	-	-	1
미 국	-	-	1	1
계	1	-	1	2

주) 지점에는 본점이 1개 지점으로 포함됨. 미국은 연락사무소 형태로 운영

5. 기타 투자의사결정에 필요한 사항

가. 최근 3년간 신용등급

평가일	평가대상 유가증권등	신용등급	평가회사 (신용평가등급범위)	평가구분
16기 (2001년)	회사채	BBB-	한신평 외	-
16기 (2001년)	CP	A3-	한신평 외	-

III. 재무에 관한 사항

1. 요약재무정보

(단위 : 백만원)

구분	제 18 기 연 간	제 17 기 연 간	제 16 기 연 간	제 15 기 연 간	제 14 기 연 간
[유동자산]	34,764	42,278	18,597	46,256	71,233
· 당좌자산	34,764	42,278	18,597	46,256	71,233
[창업투자자산]	104,800	105,368	150,984	169,653	146,626
[고정자산]	38,749	38,878	41,561	30,284	17,641
· 투자자산	38,350	38,479	40,915	29,450	17,050
· 유형자산	361	327	539	711	591
· 무형자산	38	72	107	123	-
자산총계	178,313	186,524	211,142	246,193	235,500
[유동부채]	44,640	12,319	17,258	77,689	57,000
[고정부채]	6,367	38,916	39,753	20,799	19,926
부채총계	51,007	51,235	57,011	98,488	76,926
[자본금]	44,000	44,000	44,000	44,000	40,000
[자본잉여금]	57,596	56,511	56,511	56,511	24,560
· 자본준비금	56,511	56,511	56,511	56,511	24,560
· 자기주식처분이익	1,085	-	-	-	-
[이익잉여금]	64,987	72,833	77,326	101,497	41,714
[자본조정]	△39,276	△38,055	△23,706	△54,303	52,299
자본총계	127,307	135,288	154,131	147,705	158,574
매출액	30,966	38,677	33,996	139,449	75,147
영업이익	4,015	△1,173	1,490	85,185	47,867
경상이익	1,454	△6,153	△6,832	87,788	48,739
당기순이익	725	△3,878	10,245	73,269	43,588

[△는 부(-)의 수치임]

2. 재무제표 이용상의 유의점

가. 재무제표 작성기준

(1) 당사는 회계처리 및 재무제표등의 작성에 있어 창업투자회사 업무의 특수성과

정보이용자의 이해를 돕기 위하여 중소기업창업투자회사 회계처리기준에 따라 기업회계기준서의 대차대조표와 손익계산서의 구분 및 계정과목이 일부 수정되어 작성되었습니다.

당사가 작성한 재무제표에 대한 공인회계사의 감사의견은 다음과 같습니다.

구분	제 18기	제 17기	제 16기
감사인	삼일회계법인	삼일회계법인	삼일회계법인
감사의견	적정	적정	적정

(2) 따라서 "1. 요약재무정보" 및 "4.재무제표"에 기재된 내용은 모두 기업회계 기준에 합치된 재무제표입니다.

나. 기업회계기준 등의 위반사항

(1) 재무제표를 수정하여야 하는 위반사항

- 해당사항 없음

(2) 재무제표 수정과 관련없는 위반사항

- 해당사항 없음

다. 기타 유의하여야 할 사항

- 해당사항 없음

3. 회계정보에 관한 사항

가. 대손충당금 설정현황

(1) 최근 3사업연도의 계정과목별 대손충당금 설정내역

(단위 : 원, %)

구분	계정과목	채권 총액	대손충당금	대손충당금 설정률
제18기	미수금(장기포함)	5,213,385,765	604,250,977	11.6%
	미수수익	3,202,797,404	244,506,380	7.6%
	투자사채	5,676,547,841	364,546,841	6.42%
	약정투자(프로젝트포함)	1,624,478,967	1,064,132,523	65.6%
	창업자대여금	8,964,883,688	3,364,880,688	37.5%
	임차보증금	4,490,483,000	637,500,000	14.2%
	합 계	29,172,576,665	6,279,817,409	21.5%
제17기	미수금(장기포함)	3,504,126,387	599,115,777	17.1%
	미수수익	2,341,541,475	244,506,380	10.4%
	투자사채	4,262,547,841	356,346,841	8.4%
	약정투자(프로젝트포함)	1,644,342,715	1,064,132,523	64.7%
	창업자대여금	9,899,844,818	3,579,839,818	36.2%
	임차보증금	1,218,400,000	425,000,000	34.9%
	합 계	22,870,803,236	6,268,941,339	27.4%
제16기	미수금(장기포함)	2,384,688,440	516,090,977	21.6%
	미수수익	1,766,366,556	244,506,380	13.8%
	투자사채	6,152,546,841	1,144,545,841	18.6%
	약정투자(프로젝트포함)	2,064,134,523	1,064,132,523	51.6%
	창업자대여금	17,907,413,073	11,372,806,762	63.5%
	임차보증금	1,212,909,000	170,000,000	14.0%
	합 계	31,488,058,433	14,512,082,483	46.1%

(2) 최근 3사업연도의 대손충당금 변동현황

(단위 : 원)

구분	제18기	제17기	제16기
1. 기초 대손충당금 잔액합계	6,268,941,339	14,512,082,483	9,477,663,261
2. 순대손처리액(①-②±③)	10,876,070	-8,243,141,144	5,034,419,222
① 대손처리액(상각채권액)	217,635,200	948,057,768	5,954,943,665
② 상각채권회수액	206,759,130	9,191,198,912	920,524,443
③ 기타증감액	-	-	-
3. 대손상각비 계상(환입)액	-	-	-
4. 기말 대손충당금 잔액합계	6,279,817,409	6,268,941,339	14,512,082,483

(3) 매출채권관련 대손충당금 설정방침

대차대조표일 현재의 매도가능증권(투자사채), 약정투자, 창업자대여금 등에 대하여는 장래 대손예상액을 기준으로 대손충당금 설정하며, 매도가능증권(투자주식, 해외투자), 장기투자증권(투자유가증권) 자산의 경우에는 자산의 공정가액이 하락하여 회복가능성이 없는 경우에는 감액손실로 처리하고 있음

나. 재고자산의 보유 및 실사내역 등

- 해당사항 없음

다. 당해 사업연도의 대규모 자산교환거래 내역

- 해당사항 없음

라. 최근 5사업연도의 회계기준 변경내용 및 그 사유

기업회계기준 변경(2003년 제 18기의 경우, 주로 계정과목 및 분기별 수익인식구분 등이 변경됨)

마. 최근 5사업연도중 당기순손실이 발생한 사업연도와 그 주요원인

제13기(1998.1.1~1998.12.31) : IMF로 인한 투자수익 격감으로 당기순손실 발생

제17기(2002.1.1~2002.12.31) : 코스닥시장 침체 및 투자업체 감액손실

바. 최근 5사업연도중 직전사업연도대비 당기순이익 증감율이 30% 이상이거나 흑자전환인 사업연도와 그 주요원인

- 1) 제13기(1998.1.1~1998.12.31) : 당기순이익 30%이상 감소, IMF로 인한 투자수익 감소
- 2) 제14기(1999.1.1~1999.12.31) : 흑자전환, 코스닥시장 회복으로 인한 투자수익 증가
- 3) 제15기(2000.1.1~2000.12.31) : 당기순이익 30%이상 증가, 투자수익 증가
- 4) 제16기(2001.1.1~2001.12.31) : 당기순이익 30%이상 감소, 코스닥시장 침체로 인한 투자수익 감소
- 5) 제17기(2002.1.1~2002.12.31) : 당기순이익 30%이상 감소, 코스닥시장 침체 및 투자업체 감액손실 증가
- 6) 제18기(2003.1.1~2003.12.31) : 흑자전환, 투자수익 증가, 투자 및 금융비용 감소

사. 당해 사업연도의 시장성없는 지분성증권 평가 현황

(아래내용 참조)

- III. 재무에관한 사항 - 4. 재무제표- 마.당해사업연도의 재무제표에 관한 주석 :
5.매도가능증권, 10. 장기투자증권

- V. 지배구조 및 관계회사등의 현황 - 3. 타법인출자 현황

: 파월 [매도가능증권(투자주식), 장기투자증권(투자유가증권)],
한가람투자자문 [장기투자증권(투자유가증권)],
이지디지털 [장기투자증권(투자유가증권)],
PARAKLETOS FUND [매도가능증권(해외투자)] 참조

4. 재무제표

가. 대차대조표

대 차 대 조 표

제 18 기 2003. 12. 31 현재
제 17 기 2002. 12. 31 현재
제 16 기 2001. 12. 31 현재

(단위 : 원)

과 목	제18기 기말		제17기 기말	
	금 액		금 액	
자 산				
1. 유 동 자 산		34,764,378,806		42,278,131,078
(1) 당 좌 자 산		34,764,378,806		42,278,131,078
1. 현금및현금등가물(주석3)		4,564,439,595		14,077,142,847
2. 단기금융상품(주석3)		6,324,634,213		6,963,822,770
3. 단기매매증권(주석4)		16,101,149,962		18,053,249,781
4. 미 수 금	2,720,370,695		1,144,899,618	
대 손 총 당 금	(-)516,090,977	2,204,279,718	(-)516,090,977	628,808,641
5. 미 수 수 익	3,202,797,404		2,341,541,475	
대 손 총 당 금	(-)244,506,380	2,958,291,024	(-)244,506,380	2,097,035,095
6. 선 급 금		2,539,600,000		364,448,900
7. 선 급 비 용		56,780,108		75,459,268
8. 선 급 법 인 세		15,204,186		18,163,776

과 목	제18기 기말		제17기 기말	
	금 액		금 액	
II. 창업투자자산		104,800,003,638		105,367,731,636
(1). 창업투자자산		104,800,003,638		105,367,731,636
1. 매도 가능 증권(주석5)	87,669,055,377		86,590,339,134	
대손충당금	(-)364,546,841	87,304,508,536	(-)356,346,841	86,233,992,293
2. 지분법적용투자증권(주석6)		11,335,145,658		12,233,524,151
3. 프로젝트 투자(주석7)		560,341,444		580,205,192
4. 약정투자(주석8)	1,064,137,523		1,064,137,523	
대손충당금	(-)1,064,132,523	5,000	(-)1,064,132,523	5,000
5. 창업자대여금(주석9)	8,964,883,688		9,899,844,818	
대손충당금	(-)3,364,880,688	5,600,003,000	(-)3,579,839,818	6,320,005,000
III. 고정자산		38,749,126,648		38,877,833,013
(1)투자자산		38,349,735,124		38,478,901,311
1. 장기금융상품(주석3)		2,500,000		7,500,000
2. 장기투자증권(주석10)		17,274,386,502		24,155,336,266
3. 지분법적용투자증권(주석6)		3,161,236,666		2,445,683,390
4. 임원·종업원장기대여금		374,000,000		582,500,000
5. 장기미수금	2,493,015,070		2,359,226,769	
대손충당금	(-)88,160,000	2,404,855,070	(-)83,024,800	2,276,201,969
6. 임차보증금	4,490,483,000		1,218,400,000	
대손충당금	(-)637,500,000	3,852,983,000	(-)425,000,000	793,400,000
7. 예치보증금		1,642,419,600		1,726,812,600
8. 우리사주조합대여금		513,974,355		827,428,446
9. 이연법인세차(주석18)		9,123,379,931		5,664,038,640
(2)유형자산(주석2)		361,474,524		326,656,202
1. 건물	116,063,098		116,063,098	
감가상각누계액	(-)34,835,486	81,227,612	(-)31,626,911	84,436,187
2. 차량운반구(주석11)	232,126,500		302,555,900	
감가상각누계액	(-)216,134,326	15,992,174	(-)257,125,937	45,429,963
3. 집기비품	949,891,455		1,317,843,064	
감가상각누계액	(-)685,636,717	264,254,738	(-)1,121,053,012	196,790,052
(3)무형자산(주석2)		37,917,000		72,275,500
1. 개발비		30,800,000		61,600,000
2. 기타의 무형자산		7,117,000		10,675,500
자산총계		178,313,509,092		186,523,695,727
		=====		=====
부채				
I. 유동부채		44,639,913,911		12,318,991,693
1. 단기차입금(주석12)		9,000,000,000		10,000,000,000
2. 미지급금		209,171,201		112,817,084
3. 선수금		336,148,727		1,198,311,662
4. 선수수익		1,258,196,722		-
5. 예수금		186,170,130		62,867,819
6. 미지급비용		99,397,859		112,546,594
7. 미지급배당금		199,920,330		194,109,730
8. 유동성장기부채(주석13)	34,396,786,941		798,215,789	
9. 현재가치할인차금	(-)1,045,877,999	33,350,908,942	(-)159,876,985	638,338,804
II. 고정부채		6,367,034,939		38,916,487,301
1. 장기차입금(주석13)	6,666,434,748		41,235,306,881	
현재가치할인차금	(-)1,126,898,246	5,539,536,502	(-)2,907,059,260	38,328,247,621
2. 퇴직급여충당금(주석2)	842,210,665		602,313,163	
퇴직보험예치금	(-)14,712,228	827,498,437	(-)14,073,483	588,239,680

과목	제18기 기말		제17기 기말	
	금액		금액	
부채총계		51,006,948,850		51,235,478,994
자본				
I. 자본금		44,000,000,000		44,000,000,000
1. 보통주 자본금(주석1과 15)		44,000,000,000		44,000,000,000
II. 자본잉여금		57,595,782,478		56,511,144,012
1. 주식발행초과금		56,511,144,012		56,511,144,012
2. 자기주식처분이익		1,084,638,466		-
III. 이익잉여금(주석15)		64,987,092,551		72,832,805,635
1. 이익준비금		2,936,203,933		2,565,635,693
2. 처분전이익잉여금		62,050,888,618		70,267,169,942
(당기순이익: 당기: 724,497,144원 전기: (-)3,877,593,622원)				
IV. 자본조정		(-)39,276,314,787		(-)38,055,732,914
1. 매도가능증권평가손실(주석5)		(-)11,533,922,616		(-)10,005,909,888
2. 장기투자증권평가손실(주석10)		(-)8,627,029,415		(-)8,732,994,955
3. 지분법적용투자증권평가이익(손실)		66,506,095		(-)7,451,451
4. 주식매수선택권(주석15)		1,165,285,344		1,369,528,575
5. 자기주식(주석16)		(-)20,347,154,195		(-)15,872,769,520
6. 자기주식처분손실		-		(-)4,806,135,675
자본총계		127,306,560,242		135,288,216,733
부채와자본총계		178,313,509,092		186,523,695,727

(*) 제 18기(2003년)중 계정과목 변경으로 구분 기재

과목	제 16 기
자 산	
I. 유동자산	(18,597,195,937)
(1) 당좌자산	(18,597,195,937)
1. 현금및현금등가물	3,003,904,961
2. 단기금융상품	2,732,584,493
3. 유가증권	6,995,821,443
4. 미수금	2,384,688,440
대손충당금	△516,090,977
5. 미수수익	1,766,366,556
대손충당금	△244,506,380
6. 선급금	400,000
7. 선급법인세	2,397,618,315
8. 선급비용	76,409,086
II. 창업투자자산	(150,984,530,279)
1. 투자주식	82,188,182,149
2. 투자사채	6,152,546,841
현재가치할인차금	-
대손충당금	△1,144,545,841
3. 프로젝트투자	700,000,000
현재가치할인차금	-
대손충당금	-
4. 약정투자	1,364,134,523
현재가치할인차금	-
대손충당금	△1,064,132,523
4. 창업자대여금	17,907,413,073

현재가치할인차금	-
대손충당금	△11,372,806,762
5. 조합출자금	45,124,702,309
6. 해외투자	11,129,036,510
III. 고정자산	(41,560,734,503)
(1) 투자자산	(40,915,351,612)
1. 장기금융상품	7,500,000
2. 투자유가증권	30,061,861,749
3. 임원종업원장기대여금	623,500,000
4. 장기미수금	-
대손충당금	-
5. 전신전화가입권	370,000
6. 임차보증금	1,212,909,000
대손충당금	△170,000,000
7. 예치보증금	2,313,132,780
8. 우리사주조합대여금	2,435,951,500
9. 이연법인세차	4,430,126,583
(2) 유형자산	(538,748,891)
1. 건물	116,063,098
감가상각누계액	△28,291,594
2. 차량운반구	440,379,900
감가상각누계액	△298,138,665
3. 집기비품	1,287,953,064
감가상각누계액	△979,216,912
(3) 무형자산	(106,634,000)
1. 개발비	92,400,000
2. 기타의 무형자산	14,234,000
자산총계	211,142,460,719
부 채	
I. 유동부채	(17,258,500,764)
1. 단기차입금	10,000,000,000
2. 미지급금	65,966,724
3. 선수금	188,328,000
4. 선수수익	87,670
5. 예수금	164,980,810
6. 미지급비용	140,737,271
7. 미지급법인세	-
8. 미지급배당금	4,697,507,980
9. 유동성장기부채	2,222,500,000
사채할인발행차금	-
현재가치할인차금	△221,607,691
II 고정부채	(39,752,970,182)
1. 장기차입금	42,634,956,192
현재가치할인차금	△3,757,201,309
2. 퇴직급여충당금	1,000,948,027
퇴직보험예치금	△122,312,728
국민연금전환금	△3,420,000

부채총계	57,011,470,946
I.자본금	(44,000,000,000)
1.보통주자본금	44,000,000,000
II.자본잉여금	(56,511,144,012)
1.주식발행초과금	56,511,144,012
2.기타자본잉여금	-
III.이익잉여금	(77,325,563,086)
1.이익준비금	2,565,635,693
2.차기이월이익잉여금 (당기순이익)	74,759,927,393 (10,244,555,788)
IX.자본조정	(△23,705,717,325)
1.투자주식평가이익(손실)	△3,866,053,807
2.조합출자금평가이익(손실)	302,788,931
3.해외투자평가이익	574,551,454
4.투자유가증권평가이익(손실)	△5,275,316,648
5.주식매수선택권	4,261,741,335
6.자기주식.	△19,703,428,590
자본총계	154,130,989,773
부채와 자본총계	211,142,460,719

나. 손익계산서
손익계산서

제 18 기 (2003. 01. 01 부터 2003. 12. 31 까지)
제 17 기 (2002. 01. 01 부터 2002. 12. 31 까지)
제 16 기 (2001. 01. 01 부터 2001. 12. 31 까지)

(단위 : 원)

과 목	제 18 기		제 17 기	
	금 액		금 액	
1. 영 업 수 익		30,965,672,047		38,676,742,155
1. 투 자 수 익	17,757,441,890		23,780,180,479	
가. 매도가능증권처분이익	16,789,605,055		17,058,892,213	
나. 매도가능증권배당금수익	82,837,190		120,900,000	
다. 매도가능증권이자수익	43,191,429		340,524,792	
라. 약정투자수익	-		25,890,410	
마. 창업자대여금이자	841,808,216		125,153,021	
바. 매도가능증권회수이익	-		5,308,820,043	
사. 매입채권처분이익	-		800,000,000	
2. 투자조합수익	2,548,254,991		6,479,651,172	
가. 조합관리보수	2,506,239,602		3,981,904,221	
나. 조합분배금	42,015,389		317,896,261	
다. 조합성과보수	-		2,179,850,690	
3. 미투자자산운용수익	10,504,475,166		3,885,152,977	
가. 이 자 수 익	957,698,501		624,181,126	
나. 배 당 금 수 익	234,826,650		48,391,950	
다. 단기금융상품평가이익	55,879,009		8,503,720	
라. 단기금융상품처분이익	3,651,193		-	

과 목	제 18 기		제 17 기	
	금 액		금 액	
마. 단기매매증권평가이익	1,021,764,385		62,801,331	
바. 단기매매증권처분이익	6,045,953,303		2,716,741,498	
사. 선물거래이익	1,200,692,000		73,715,000	
아. 장기투자증권처분이익	984,010,125		350,818,352	
4. 기타 영업 수익	155,500,000		4,531,757,527	
가. 지급보증수수료	-		178,759	
나. 경영자문수수료	155,500,000		4,448,450,000	
다. 수입수수료	-		15,000,000	
라. 지분법평가이익	-		68,128,768	
II. 영 업 비 용		26,951,060,490		39,850,434,959
1. 투자 및 금융비용	20,809,463,872		31,964,128,000	
가. 단기금융상품평가손실	-		1,116,963	
나. 단기매매증권평가손실	1,129,986,724		3,799,543,968	
다. 단기매매증권처분손실	2,349,827,483		1,120,520,757	
라. 매도가능증권처분손실	1,127,033,120		266,285,713	
마. 매도가능증권감액손실	4,694,420,834		10,737,704,826	
바. 장기투자증권처분손실	43,494,863		1,750,000,000	
사. 장기투자증권감액손실	3,313,732,665		8,653,900,767	
아. 선물거래손실	1,170,658,000		22,215,000	
자. 대 손 상 각 비	-		610,032,968	
차. 이 자 비 용	3,978,034,885		4,786,451,290	
카. 지 급 수 수 료	1,507,569,637		216,355,748	
타. 지분법평가손실	1,494,705,661		-	
2. 일 반 관 리 비(주석17)	6,141,596,618		7,886,306,959	
III. 영 업 이 익(손실)		4,014,611,557		(-)1,173,692,804
IV. 영 업 외 수 익		1,559,610,394		1,017,252,917
1. 이 자 수 익	50,212,212		119,684,069	
2. 외 환 차 익	3,604,555		-	
3. 매도가능증권감액손실 환입	159,723,762		-	
4. 외화환산이익	12,158,180		601,433,522	
5. 대손충당금환입	206,759,130		4,000,000	
6. 유형자산처분이익	7,978,763		31,335,771	
7. 자산수증이익	4,000,000		92,492,562	
8. 법인세환급액	1,104,864,520		165,048,920	
9. 잡 이 익	10,309,272		3,258,073	
V. 영 업 외 비 용		4,119,739,031		5,996,902,141
1. 기 부 금	33,280,000		71,080,000	
2. 외 환 차 손	-		4,231,581	
3. 기타의 대손상각비	217,635,200		338,024,800	
4. 투자자산처분손실	4,669,090		-	
5. 투자자산감액손실	-		135,000,000	
6. 유형자산처분손실	91,245,337		-	
7. 법인세추납액(주석18)	3,771,897,404		5,446,755,760	
8. 잡 손 실	1,012,000		1,810,000	
VI. 경 상 이 익 (손실)		1,454,482,920		(-)6,153,342,028
VII. 특 별 이 익		-		2,844,479,060
1. 기타의 특별이익	-		2,844,479,060	
VIII. 특 별 손 실		-		-
IX. 법인세비용차감전순이익(손실)		1,454,482,920		(-)3,308,862,968
X. 법 인 세 비 용(주석18)		729,985,776		568,730,654
XI. 당기순이익(손실)(주석19)		724,497,144		(-)3,877,593,622

과 목	제 18 기		제 17 기	
	금 액		금 액	
(기본 및 회석주당경상이익(손실) : 당 기 : 10원 전 기 : (-)84원 기본주당순이익(손실) : 당 기 : 10원 전 기 : (-)52원 회석주당순이익(손실) : 당 기 : 10원 전 기 : (-)84원)		=====		=====

(*) 제 18기(2003년)중 계정과목 변경으로 구분 기재

과 목	제 16 기
I. 영업수익	(33,996,176,656)
(1)투자수익	(17,915,388,059)
1.투자주식처분이익	13,870,563,654
2.투자주식배당금	61,856,667
3.투자사채처분이익	-
4.투자사채수입이자	237,014,406
5.약정투자수익	44,876,709
6.창업자대여금이자	123,765,410
7.조합출자금회수이익	1,500,731,039
8.해외투자처분이익	2,076,580,174
9.매입채권처분이익	-
(2)투자조합수익	(6,434,979,595)
1.조합관리보수	5,891,405,885
2.조합분배금	543,573,710
3.조합성과보수	-
(3)미투자자산운용수익	(9,558,415,638)
1.이자수익	773,515,350
2.배당금수익	68,365,425
3.단기금융상품평가이익	38,794,190
4.유가증권처분이익	8,246,824,720
5.유가증권평가이익	112,352,693
6.선물거래이익	-
7.투자유가증권처분이익	318,563,260
(4)기타 영업수익	(87,393,364)
1.지급보증수수료	13,393,364
2.경영자문수수료	74,000,000
3.수입수수료	-
II. 영업비용	(32,505,813,863)
(1)투자 및 금융비용	(22,565,528,251)
1.단기금융상품평가손실	-
2.유가증권처분손실	3,291,363,296
3.유가증권평가손실	1,896,393,148
4.선물거래손실	-
5.투자주식처분손실	108,000,000
6.투자사채처분손실	-

7.투자유가증권처분손실	430,260,750
8.대손상각비	5,891,482,705
9.이자비용	5,690,937,514
11.지급수수료	2,332,090,838
12.투자주식감액손실	1,575,000,000
13.해외투자감액손실	-
14.투자유가증권감액손실	1,350,000,000
(2)일반관리비	9,940,285,612
III.영업이익(손실)	1,490,362,793
IV.영업외수익	(864,908,636)
1.이자수익	104,354,919
2.외환차익	5,478,767
3.외화환산이익	1,478,779
4.대손충당금환입	726,669,209
5.지분법평가이익	-
6.유형자산처분이익	16,209,414
7.자산수증이익	-
8.잡이익	10,717,548
8.법인세 환급액	-
V.영업외비용	(9,187,290,789)
1.기부금	81,075,000
2.외환차손	27,113,638
3.외화환산손실	317,702,354
4.기타의 대손상각비	63,460,960
5.투자자산처분손실	26,160,000
6.조합출자금손실보전액	732,897,123
7.지분법평가손실	2,828,257,530
8.법인세 추납액	5,107,394,091
9.투자자산감액손실	-
10.잡손실	3,230,093
VI.경상이익(손실)	△6,832,019,360
VII.특별이익	(16,932,023,733)
1.자산수증이익	16,188,326,273
2.채무면제이익	743,697,460
4.기타	-
VIII.특별손실	-
IX.법인세차감전순이익(손실)	10,100,004,373
X.법인세비용	△144,551,415
XI.당기순이익(손실)	10,244,555,788

다. 이익잉여금처분계산서 또는 결손금처리계산서

이 익 잉 여 금 처 분 계 산 서

제 18 기 (2003. 01. 01 부터 2003. 12. 31 까지)

제 17 기 (2002. 01. 01 부터 2002. 12. 31 까지)

제 16 기 (2001. 01. 01 부터 2001. 12. 31 까지)

(단위 : 원)

과 목	제 18 기		제 17 기	
	금 액		금 액	
I. 처분전 이익잉여금		62,050,888,618		70,267,169,942
1. 전기이월이익잉여금	61,384,783,627		74,759,927,393	
2. 지분법으로 인한 잉여금조정(주식6)	(-)58,392,153		(-)615,163,829	
3. 당 기 순 이 익(손실)	724,497,144		(-)3,877,593,622	
II. 이익잉여금 처분액		3,925,652,280		8,882,386,315
1. 이 익 준 비 금	356,877,480		370,568,240	
2. 배 당 금				
가. 현 금 배 당(주식21) 주당 배당금(율) : 보통주 : 당기 : 50원(10%) 전기 : 50원(10%)	3,568,774,800		3,705,682,400	
3. 자기주식처분손실	-		4,806,135,675	
III. 차기이월이익잉여금		58,125,236,338		61,384,783,627

(*) 제 18기(2003년)중 계정과목 변경으로 구분 기재

과 목	제 16 기
I. 처분전이익잉여금	109,622,413,859
1. 전기이월이익잉여금(결손금)	99,377,858,071
2. 지분법으로 인한 잉여금조정.	-
3. 당기순이익	10,244,555,788
II. 이익잉여금처분액	34,862,486,466
1. 이익준비금	446,580,222
2. 배당금	
가. 현금배당	4,465,802,220
보통주주당배당금(율)	
제16기 : 60원(12%)	
제15기 : 110원(22%)	
3. 자기주식처분손실	6,356,604,024
4. 자기주식의 소각	23,593,500,000
III. IV. 차기이월이익잉여금	74,759,927,393

라. 현금흐름표

현금흐름표

제 18 기 (2003. 01. 01 부터 2003. 12. 31 까지)

제 17 기 (2002. 01. 01 부터 2002. 12. 31 까지)

제 16 기 (2001. 01. 01 부터 2001. 12. 31 까지)

(단위 : 원)

과 목	제 18 기		제 17 기	
	금 액		금 액	
I. 영업활동으로 인한 현금흐름		(-)15,625,046,744		(-)3,715,621,187
1. 당 기 순 이 익(손실)	724,497,144		(-)3,877,593,622	
2. 현금의 유출이 없는 비용등의 가산	16,605,808,149		30,103,722,988	
가. 단기금융상품평가손실	-		1,116,963	

과 목	제 18 기		제 17 기	
	금 액		금 액	
나. 단기매매증권평가손실	1,129,986,724		3,799,543,968	
다. 단기매매증권처분손실	2,349,827,483		1,120,520,757	
라. 매도가능증권처분손실	1,127,033,120		266,285,713	
마. 매도가능증권감액손실	4,694,420,834		10,737,704,826	
사. 대 손 상 각 비	-		610,032,968	
아. 퇴 직 급 여	857,997,419		1,130,788,836	
자. 감 가 상 각 비	207,642,661		216,227,549	
차. 무형자산상각비	34,358,500		34,358,500	
카. 기타의 대손상각비	217,635,200		338,024,800	
타. 지분법평가손실	1,494,705,661		-	
파. 장기투자증권처분손실	43,494,863		1,750,000,000	
하. 장기투자증권감액손실	3,313,732,665		8,653,900,767	
거. 투자자산감액손실	-		135,000,000	
너. 현재가치할인차금상각	894,160,000		911,872,755	
더. 주식보상비용	34,425,011		-	
러. 유형자산처분손실	91,245,337		-	
머. 투자자산처분손실	4,669,090		-	
버. 법인세비용(자기주식처분손실)	110,473,581		398,344,586	
3. 현금의 유입이 없는 수익등의 차감	(-)25,909,582,822		(-)31,477,870,540	
가. 단기금융상품평가이익	55,879,009		8,503,720	
나. 단기금융상품처분이익	3,651,193		-	
다. 단기매매증권평가이익	1,021,764,385		62,801,331	
라. 단기매매증권처분이익	6,045,953,303		2,716,741,498	
마. 매도가능증권처분이익	16,789,605,055		17,058,892,213	
바. 매입채권처분이익	-		800,000,000	
사. 장기투자증권처분이익	984,010,125		350,818,352	
아. 매도가능증권회수이익	-		5,308,820,043	
자. 지분법평가이익	-		68,128,768	
차. 외화환산이익	12,158,180		601,433,522	
카. 매도가능증권감액손실 환입	159,723,762		-	
타. 유형자산처분이익	7,978,763		31,335,771	
파. 퇴직금지급	618,099,917		1,529,423,700	
하. 대손충당금환입	206,759,130		4,000,000	
거. 자산수증이익	4,000,000		92,492,562	
너. 기타의 특별이익	-		2,844,479,060	
4. 영업활동으로 인한 자산·부채의 변동	(-)7,045,769,215		1,536,119,987	
가. 미수금의 감소(증가)	(-)1,459,671,077		398,988,822	
나. 미수수익의 증가	(-)861,255,929		(-)575,174,919	
다. 선급비용의 감소	18,679,160		949,818	
라. 선급금의 증가	(-)2,175,151,100		(-)364,048,900	
마. 선급법인세의 감소	2,959,590		2,379,454,539	
바. 이연법인세차의 증가	(-)3,459,341,291		(-)1,233,912,057	
사. 미지급금의 증가	96,354,117		46,850,360	
아. 선수금의 증가(감소)	(-)862,162,935		1,009,983,662	
자. 선수수익의 증가(감소)	1,258,196,722		(-)87,670	
차. 예수금의 증가(감소)	123,302,311		(-)102,112,991	
카. 미지급비용의 감소	(-)13,148,735		(-)28,190,677	
타. 배당금수입	285,469,952		-	
파. 국민연금전환금의 감소	-		3,420,000	
II. 투자활동으로 인한 현금흐름		14,372,527,103		23,382,384,883
1. 투자활동으로 인한 현금유입액	111,142,260,834		151,726,045,531	

과목	제 18 기		제 17 기	
	금 액		금 액	
가. 단기금융상품의 회수	4,202,801,371		11,663,503,720	
나. 단기매매증권의 처분	75,646,197,754		67,496,259,866	
다. 매도가능증권의 처분	13,876,620,642		31,747,902,827	
라. 매입채권의 처분	-		7,641,350,416	
마. 약정투자의 회수	-		300,000,000	
바. 프로젝트투자의 회수	19,863,748		119,794,808	
사. 창업자대여금의 회수	142,461,130		30,368,343	
아. 매도가능증권의 회수	-		29,197,052,861	
자. 장기금융상품의 회수	5,000,000		-	
차. 장기투자증권의 처분	4,327,827,126		2,245,696,069	
카. 임원종업원장기대여금의 회수	391,500,000		277,000,000	
타. 장기미수금의 회수	14,288,180		-	
파. 전신전화가입권의 감소	-		370,000	
하. 임차보증금의 회수	368,400,000		-	
거. 예치보증금의 감소	12,079,723,910		451,320,180	
너. 우리사주조합대여금의 회수	49,577,610		90,096,285	
더. 차량운반구의 처분	14,953,900		57,090,911	
러. 집기비품의 처분	3,045,463		300,000,000	
머. 퇴직보험예치금의 감소	-		108,239,245	
2. 투자활동으로 인한 현금유출액	(-)96,769,733,731		(-)128,343,660,648	
가. 단기금융상품의 증가	3,504,082,612		15,887,355,240	
나. 단기매매증권의 취득	70,106,194,954		80,694,210,100	
다. 매도가능증권의 취득	5,036,974,750		12,330,913,100	
라. 약정투자의 증가	-		3,000	
마. 창업자대여금의 증가	-		400,000,000	
바. 매입채권의 취득	-		6,841,350,416	
사. 장기투자증권의 취득	1,654,633,250		11,618,447,792	
아. 지분법적용증권의 취득	300,000,000		-	
자. 임원종업원장기대여금의 증가	183,000,000		236,000,000	
차. 임차보증금의 증가	3,640,483,000		5,491,000	
카. 예치보증금의 증가	12,000,000,000		-	
타. 퇴직보험예치금의 증가	638,745		-	
파. 집기비품의 취득	343,726,920		329,890,000	
III. 재무활동으로 인한 현금흐름		(-)8,260,183,611		(-)8,593,525,810
1. 재무활동으로 인한 현금유입액	753,312,945		555,521,230	
가. 자기주식의 처분	753,312,945		555,521,230	
2. 재무활동으로 인한 현금유출액	(-)9,013,496,556		(-)9,149,047,040	
가. 단기차입금의 상환	1,000,000,000		-	
나. 유동성장기부채의 상환	798,215,789		2,222,500,000	
다. 배당금의 지급	3,699,871,800		4,503,398,250	
라. 장기차입금의 상환	159,927,012		-	
마. 자기주식의 취득	3,355,481,955		2,423,148,790	
IV. 현금의 증가(감소)(I+II+III)		(-)9,512,703,252		11,073,237,886
V. 기초의 현금		14,077,142,847		3,003,904,961
VI. 기말의 현금		4,564,439,595		14,077,142,847

(*) 제 18기(2003년)중 계정과목 변경으로 구분 기재

과목	제 16 기
I. 영업활동으로 인한 현금흐름	(△)14,430,001,795)

1. 당기순이익	10,244,555,788
2. 현금의 유출이 없는 비용등의 가산	(20,952,152,503)
단기금융상품평가손실	-
유가증권처분손실	3,291,363,296
유가증권평가손실	1,896,393,148
투자주식처분손실	108,000,000
투자주식감액손실	1,575,000,000
투자사채처분손실	-
대손상각비	5,891,482,705
퇴직급여	1,057,903,807
감가상각비	416,209,160
무형자산상각비	34,358,500
외화환산손실	317,702,354
기타의 대손상각비	63,460,960
지분법평가손실	2,828,257,530
투자유가증권처분손실	430,260,750
투자유가증권감액손실	1,350,000,000
해외투자감액손실	-
사채발행차금상각	-
현재가치할인차금상각	841,683,000
주식보상비용	618,070,925
법인세비용(자기주식처분손실)	232,006,368
3. 현금의 유입이 없는 수익 등의 차감	(29,033,925,076)
단기금융상품평가이익	38,794,190
유가증권처분이익	8,246,824,720
유가증권평가이익	112,352,693
투자주식처분이익	13,870,563,654
투자사채처분이익	-
매입채권처분이익	-
투자유가증권처분이익	318,563,260
해외투자처분이익	2,076,580,174
조합출자금회수이익	1,500,731,039
지분법평가이익	-
외화환산이익	-
유형자산처분이익	16,209,414
채무면제이익	743,697,460
퇴직금지급	1,382,939,263
대손충당금환입	726,669,209
현재가치할인차금상각	-
주식매수선택권의 취소	-
4. 영업활동으로 인한 자산 부채의 변동	(△16,592,785,010)
미수금의 감소(증가)	△1,325,269,024
미수수익의 감소(증가)	709,202,591
선급비용의 감소(증가)	2,109,332,201
선급금의 감소(증가)	100,000,000
선급법인세의 감소(증가)	△2,397,618,315
이연법인세차의 증가	△363,234,644
미지급금의 증가	△717,501,437
선수금의 증가(감소)	27,976,219

선수수익의 증가(감소)	-
예수금의 증가	△466,039,039
미지급비용의 증가(감소)	△14,377,903
미지급법인세의 증가	△14,258,530,159
국민연금전환금의 감소(증가)	3,274,500
II. 투자활동으로 인한 현금흐름	(32,325,424,340)
1. 투자활동으로 인한 현금 유입액	(151,762,377,171)
단기금융상품의 회수	11,376,528,042
유가증권의 처분	94,806,899,996
투자주식의 처분	23,869,821,411
투자사채의 처분	500,000,000
매입채권의 처분	-
약정투자의 회수	-
프로젝트투자의 회수	-
창업자대여금의 회수	2,640,592,116
조합출자금의 회수	6,410,603,367
해외투자의 처분	2,767,953,913
장기금융상품의 회수	3,000,000
투자유가증권의 처분	8,200,341,784
임원종업원장기대여금의 회수	646,500,000
전신전화가입권의 회수	214,610
예치보증금의 감소	288,872,450
우리사주조합대여금의 회수	-
차량운반구의 처분	30,000,000
집기비품의 처분	260,000
퇴직보험예치금의 감소	220,789,482
2. 투자활동으로 인한 현금 유출액	(△119,436,952,831)
단기금융상품의 증가	2,605,309,717
유가증권의 취득	84,888,621,050
투자주식의 취득	10,977,312,900
투자사채의 취득	-
매입채권의 취득	-
약정투자의 증가	200,000,000
창업자대여금의 증가	6,191,000,000
조합출자금의 증가	9,023,680,560
해외투자의 증가	620,336,346
투자유가증권의 취득	3,814,794,388
임원종업원장기대여금의 증가	235,000,000
임차보증금의 증가	175,040,000
예치보증금의 증가	429,399,840
우리사주조합대여금의 증가	-
차량운반구의 취득	126,622,630
집기비품의 취득	132,042,900
기타의무형자산의 증가	17,792,500
III. 재무활동으로 인한 현금 흐름	(△30,848,799,060)
1. 재무활동으로 인한 현금유입액	28,509,600,000
단기차입금의 차입	7,000,000,000
장기차입금의 차입	20,000,000,000
보통주의 발행	-
자기주식의 처분	1,509,600,000

2.재무활동으로인한 현금유출액	(△59,358,399,060)
단기차입금의 상환	50,000,000,000
유동성장기부채의상환	430,000,000
배당금의 지급	7,398,575,510
장기차입금의 상환	-
자기주식의 취득	1,529,823,550
IV.현금의증가(감소)(I + II + III)	△12,953,376,515
V.기초의현금	15,957,281,476
VI.기말의현금	3,003,904,961

마. 당해 사업연도의 재무제표에 대한 주석

2003년 12월 31일 현재

한국기술투자주식회사

1. 회사의 개요 :

회사는 1986년 11월 24일에 중소기업창업지원을 목적으로 설립되어 중소기업 창업자에 대한 투자 및 용자, 중소기업 창업투자조합자금의 관리 및 창업과 관련되는 상담, 정보제공 등을 주된 영업으로 하고 있습니다.

회사의 설립시 자본금은 2,000백만원이며 2000년 2월 9일자 이사회 결의에 의거 2000년 3월 30일의 유상증자 4,000백만원을 포함한 수차의 증자를 실시하여 2002년 12월 31일 현재 납입자본금은 44,000백만원입니다. 회사의 발행주식은 1989년 8월 29일 증권거래법 제194조에 의거 장외시장에 등록되었고, 1997년 1월 13일 개정된 동 법률 제3조에 의거 협회중개시장에서 당해 법인의 주식이 거래되고 있습니다.

2003년 12월 31일 현재 회사의 주주현황은 다음과 같습니다.

주 주 명	소유주식수(주)	지분율(%)
서갑수	14,923,288	17.98
해덕투자개발(주)	6,920,690	8.34
중소기업진흥공단	7,115,279	8.57
기타	54,040,743	65.11
계	83,000,000	100.00

2. 중요한 회계정책 :

회사의 재무제표는 대한민국의 기업회계기준서 제1호 내지 제9호를 포함한 기업회계기준에 따라 작성되었습니다. 재무제표를 작성하기 위하여 채택한 중요한 회계정책은 2003회계연도부터 적용되는 대한민국의 기업회계기준서의 적용에 따른 사항을제외하고는 2002년 12월 31일로 종료되는 회계기간에 대한 재무제표 작성시 채택한회계정책과 동일합니다. 회사가 채택하고 있는 중요한 회계정책은 다음과 같습니다. 다만, 대차대조표상 창업투자자산을 별도의 항목으로 구분표시하는 등 회사의 영업특성을 고려하여 대차대조표와 손익계산서의 구분을 일부 수정하여 작성하였습니다.

가. 수익인식기준 -

회사는 창업중소기업에 대한 투자 및 창업지원 용역사업에 따른 수익을 투자수익으로 인식하며, 자금운용에 의한 수익은 기간의 경과에 따라 미투자자산 운용수익으로 인식하고 있습니다.

나. 대손충당금 -

회사는 대차대조표일 현재의 투자사채, 프로젝트투자, 약정투자, 창업자대여금 등에 대하여 장래 대손예상액을 기준으로 대손충당금을 설정하고 있습니다.

다. 채권·채무의 재조정 -

회사는 회사정리절차 개시, 화의절차 개시 및 거래 당사자간의 합의 등으로 인하여 채권·채무의 원금, 이자율 또는 기간 등 계약조건이 채권자에 불리하게 변경되어 재조정된 채권·채무의 장부가액과 현재가치의 차이가 중요한 경우에는 이를 현재가치로 평가하고, 장부가액과 현재가치와의 차액은 대손상각비 또는 채무면제이익으로 처리하고 있습니다.

라. 유가증권 등의 평가 -

회사는 지분증권과 채무증권에 대한 투자에 대하여 취득목적과 보유의도에 따라 단기매매증권, 매도가능증권, 장기투자증권으로 분류하고 있습니다. 유가증권 등의 취득원가는 매입가액에 부대비용을 가산하고 이동평균법을 적용하여 취득원가를 산정하고 있습니다.

단기매매증권은 공정가액을 대차대조표가액으로 하며, 당해 단기매매증권의 장부가액과 공정가액의 차이를 단기매매증권평가이익(손실)의 과목으로 하여 당기손익에 반영하고 있습니다.

매도가능증권과 장기투자증권(지분법적용대상 주식은 제외)은 공정가액으로 하되, 시장성이 없는 지분증권의 공정가액을 신뢰성있게 측정할 수 없는 경우에는 취득원가로 평가하고 있습니다. 매도가능증권과 장기투자증권에 대하여 주식의 장부가액과공정가액의 차이를 각각 매도가능증권평가이익(손실)과 장기투자증권평가이익(손실)의 과목으로 하여 자본조정으로 처리하고 있으며, 당해 주식의 공정가액이 하락하여 회복할 가능성이 없는 경우에는 당해 주식의 장부가액과 공정가액의 차이를 각각 매도가능증권감액손실과 장기투자증권감액손실의 과목으로 하여 당기손실로 처리하고 있습니다.

라. 유가증권의 분류 및 평가, 계속 :

장기투자증권 중 만기보유증권에 대해 취득원가와 액면가액이 다른 것은 그 차액을 상환기간에 걸쳐 유효이자율법을 적용하여 취득원가와 이자수익에 가감하여 처리하고 있습니다. 다만 동 만기보유증권의 공정가액이 하락하여 회복가능성이 없는 경우에는 당해 장기투자증권의 장부가액을 공정가액으로 조정하여 처리하고 있습니다.

또한, 지분법적용회사의 결손금 등이 누적되어 유가증권이 영("0") 이하가 될 경우에는 지분법 적용을 중지하고 있으며, 지분법 적용을 중지한 후 지분법적용회사에서 발생한 이익 또는 자본의 변동액이 지분법 적용 중지기간중에 발생한 손실 등을 초과하는 시점부터 지분법 적용을 재개하고 있습니다.

매도가능증권과 장기투자증권 중 중대한 영향력을 행사할 수 있는 주식은 지분법을 적용하여 평가한 가액을 대차대조표가액으로 하고 있습니다. 장부가액과 대차대조표가액의 차이가 피투자회사의 당기순이익(손실)로 인하여 발생한 경우에는 지분법평가이익(손실)의 과목으로 하여 당기손익에 반영하고 있으며, 이익잉여금의 증가(감소)로 인한 경우에는 이익잉여금의 증가(감소)로, 자본잉여금 및 자본조정액의 증가(감소)로 인한 경우에는 각각 매도가능증권평가이익(손실)과 장기투자증권평가이익(손실)의 과목으로 하여 자본조정의 증가(감소)로 처리하고 있습니다.

· 투자제거차액의 처리 -

피투자회사의 주식취득 당시 회사의 투자계정의 금액과 피투자회사의 순자산가액 중회사의 지분에 해당하는 금액이 일치하지 않은 경우, 그 차액에 관하여는 최초 발생연도부터 20년 이내의 기간 중 합리적인 기간동안 정액법을 적용하여 상각 또는 환입하고 있습니다.

· 회계처리방법의 차이 조정 -

회사는 피투자회사가 유사한 거래나 회계사건에 대하여 회사와 다른 회계처리방법을적용하고 있는 경우에는 동일한 회계처리방법을 적용하였을 경우의 재무제표를 기준으로 하여 지분법을 적용하고 있습니다. 다만, 피투자회사가 다른 회계처리방법을 적용함에 따라 발생하는 차이가 중요하지 않거나 특별한 사유로 회계처리방법의 차이를 조정하는 것이 불가능한 경우에는 동 차이를 조정하지 않고 있습니다.

· 해외피투자회사 재무제표의 환산 -

회사는 해외피투자회사의 외화표시재무제표 환산시 대차대조표항목은 대차대조표일 현재의 환율로(단, 자본계정은 취득당시의 환율), 손익계산서항목은 해당 회계연도의 평균환율을 적용하여 환산하고 있으며, 원화로 환산 후 자본금액과 자산에서 부채를 차감한 금액과의 차이 중 회사의 지분에 상당하는 금액은 자본조정(지분법적용증권평가손익)으로 처리하고 있습니다.

· 가결산 재무제표의 이용 -

회사의 지분법 적용대상인 피투자회사 중 일부회사는 회사의 결산에 앞서서 결산을 완료하기가 어려우므로 지분법 적용시 피투자회사의 가결산 재무제표가 이용되었습니다. 그러나 회사는 상기 가결산 재무제표에 대한 신뢰성 검증을 위해 피투자회사가시장에 공시한 중요한 거래나 회계적 사건이 가결산 재무제표에 적절히 반영되었는지를 확인하는 등, 기타 가결산 재무제표와 최종 재무제표에 발생할 수 있는 차이를 분석하였습니다. 따라서, 회사의 경영진은 추후 가결산 재무제표와 최종 재무제표간에 차이가 발생하는 경우라도 회사의 재무제표에 미치는 영향은 크지 않을 것으로 믿고 있습니다.

마. 유형자산의 평가 및 감가상각방법 -

회사의 유형자산은 취득원가에서 다음의 내용연수에 따라 정률법에 의하여 산정된 감가상각누계액을 차감한 가액으로 표시되어 있습니다.

	내용연수
건 물	60 년
차 량 운 반 구	4 년
집 기 비 품	5 년

수선비 중 자산의 내용연수를 연장시키거나 가치를 실질적으로 증가시키는 지출은 당해 자산의 원가에 가산되며, 단지 원상 회복이나 능률유지를 위한 지출은 당기 비용으로 처리됩니다.

2003년과 2002년 중 유형자산의 변동내역은 다음과 같습니다(단위:천원).

당기분 -

구 분	건 물	차량운반구	집기비품
기초장부가액	84,436	45,430	196,790
취득/자본적지출	-	-	343,727
처분	-	6,975	94,291
감가상각	3,208	22,463	181,971
기말장부가액	81,228	15,992	264,255

전기분 -

구 분	건 물	차량운반구	집기비품
기초장부가액	87,771	142,241	308,736
취득/자본적지출	-	-	329,890
처분	-	25,755	300,000
감가상각	3,335	71,056	141,836
기말장부가액	84,436	45,430	196,790

바. 무형자산의 평가 및 상각방법 -

회사는 소프트웨어의 개발 및 구입과 관련된 비용을 각각 개발비 및 기타의 무형자산으로 계상하고 계상연도부터 5년간 정액법으로 상각하고 있습니다.

2003년과 2002년 중 무형자산의 변동내역은 다음과 같습니다(단위:천원).

당기분 -

구 분	개발비	기타의 무형자산
기초장부가액	61,600	10,676
감가상각	30,800	3,559
기말장부가액	30,800	7,117

전기분 -

구 분	개발비	기타의 무형자산
기초장부가액	92,400	14,234
감가상각	30,800	3,558
기말장부가액	61,600	10,676

사. 외화표시 자산과 부채의 평가 -

회사는 화폐성 외화자산 및 부채를 대차대조표일 현재의 기준환율(US\$의 경우 당기 ₩1,197.80 : US\$1, 전기 ₩1,200.40 : US\$1)로 환산하고 있으며, 이에 따라 발생하는 외화환산손익은 당기손익으로 처리하고 있습니다.

아. 채권·채무의 현재가치에 의한 평가 -

회사는 장기금전대차거래 또는 이와 유사한 거래에서 발생하는 채권·채무로서 명목가액과 채권·채무 발생시점의 적절한 가중평균차입이자율로 할인한 현재가치와의 차이가 중요한 경우, 이를 현재가치로 평가하고 명목가액과 현재가치와의 차액은 채권·채무평가이익(손실)의 과목으로 처리하고 있습니다.

자. 퇴직급여충당금 -

회사는 대차대조표일 현재 1년이상 근속한 전 임직원이 일시에 퇴직할 경우 회사의 퇴직금 지급규정에 따라 지급하여야 할 퇴직금 총추계액을 퇴직급여충당금으로 설정하고 있습니다. 당기 및 전기중 퇴직금 실제지급액은 각각 618백만원 및 1,529백만원입니다.

회사는 2003년과 2002년 12월 31일 현재 퇴직금추계액의 1.73% 및 2.34%에 해당하는 금액을 삼성생명보험(주) 등에 종업원을 수익자로 하는 퇴직보험에 가입하고 있으며, 이에 따라 납입한 보험료는 퇴직보험예치금으로 계상하고 퇴직급여충당금에서차감하는 형식으로 표시하고 있습니다.

차. 자산감액손실 -

회사는 유가증권, 채권, 창업투자자산 및 투자유가증권 등 별도의 정함이 있는 경우를 제외한 자산이 진부화, 물리적인 손상 및 시장가치의 급격한 하락 등의 원인으로 인하여 당해 자산의 회수가능액이 장부가액에 중요하게 미달하는 경우 그 미달액을 자산감액손실의 과목으로 하여 당기손실로 처리하고 있습니다.

카. 이연법인세 -

회사는 회계이익과 과세소득의 일시적 차이 등으로 인하여 법인세법등의 법령에 의하여 납부하여야 할 금액과 법인세비용과의 차이금액을 이연법인세차 또는 이연법인세대의 과목으로 계상하고 있습니다.

타. 주식매수선택권 -

회사는 주식매수선택권에 대하여 주식매수선택권 부여일 현재 주식의 시가에서 행사가격의 현재가치와 미래기대배당금의 현재가치를 차감하여 주식매수선택권의 공정가액을 산정하는 방법(최소가치 접근법)으로 보상원가를 계산하고 이를 약정용역제공기간동안 정액법 등의 합리적인 방법으로 안분하여 비용과 자본조정(주식매수선택권)으로 계상하고 있습니다.

파. 전기 재무제표의 재분류 -

비교표시된 전기 재무제표의 일부 계정과목은 당기 재무제표와의 비교를 보다 용이하게 하기 위하여 당기 재무제표의 표시방법에 따라 재분류되었습니다. 당기 중 회사는 지분법평가손익의 손익계산서 반영과 관련하여 동종산업에 속한 대부분의 기업이 채택한 회계정책이 더 합리적이라고 판단하여 종전의 영업외손익으로부터 영업손익으로 변경하였습니다.

또한, 회사는 기업회계기준서 제6호[대차대조표일 후 발생한 사건]의 배당 및 잉여금의 처분에 관한 사항과 기업회계기준서 제8호 [유가증권]의 유가증권의 분류와 관련된 사항을 반영하여 재작성하였습니다. 이와 같은 재분류는 전기에 보고된 순이익에 영향을 미치지 아니합니다.

3. 현금 및 현금등가물 등 :

2003년과 2002년 12월 31일 현재 현금 및 현금등가물 등의 내역은 다음과 같습니다

	예 입 처	연이자율(%)	금 액(단위:천원)	
		2003.12.31	2003	2002
현금 및 현금등가물				
현금	-	-	₩ 710	₩ 788
외화예금	(주)한국외환은행 외	-	2,525	34,678
기업자유예금 외	(주)한국외환은행 외	0.1 - 3.5	4,561,205	14,041,677
소 계			4,564,440	14,077,143
단기금융상품				
정기예금	(주)국민은행 등	3.4 - 3.9	2,620,000	6,600,000
특정금전신탁	(주)국민은행	-	114,672	204,353
기타예금 외	한국투자증권(주) 외	2.0 - 4.5	3,589,962	159,470
소 계			6,324,634	6,963,823
장기금융상품				
당좌개설보증금	(주)한국외환은행	-	2,500	7,500
합 계			₩ 10,891,574	₩ 21,048,466

2003년 12월 31일 현재 단기금융상품 중 정기예금 2,620백만원 및 기타예금 3,590백만원은 장·단기차입금과 관련하여(주석12와13 참조) 사용이 제한되어 있으며, 장기금융상품 중 당좌개설보증금은 당좌개설과 관련하여 사용이 제한되어 있습니다.

2002년 12월 31일 현재 단기금융상품 중 정기예금 3,600만원 및 특정금전신탁 180백만원은 장기차입금과 관련하여(주석13 참조) 사용이 제한되어 있으며, 장기금융상품 중 당좌개설보증금은 당좌개설과 관련하여 사용이 제한되어 있습니다.

4. 단기매매증권 :

2003년과 2002년 12월 31일 현재 단기매매증권의 내역은 다음과 같습니다(단위:천원).

구 분	금액(단위:천원)			
	2003년			2002년
	취득원가	공정가액	장부가액	장부가액
상장주식(*)	₩ 14,128,721	₩ 14,010,023	₩ 14,010,023	₩ 12,783,631
금융채	200,000	200,127	200,127	997,970
수익증권	1,880,651	1,891,000	1,891,000	4,271,649
계	₩ 16,209,372	₩ 16,101,150	₩ 16,101,150	₩ 18,053,250

(*) 상장주식 중 5,833백만원은 장·단기차입금과 관련하여 담보로 제공되어 있습니다(주석12와 13 참조).

5. 매도가능증권 :

가. 2003년과 2002년 12월 31일 현재 회사의 창업투자자산 중 매도가능증권의 내역은 다음과 같습니다(단위:천원).

구 분	금 액	
	2003	2002
투 자 주 식	₩ 51,674,586	₩ 61,618,769
투 자 사 채	5,312,001	3,906,201
조 합 출 자 금	25,883,681	16,383,681
해 외 투 자	4,434,241	4,325,341
계	₩ 87,304,509	₩ 86,233,992

나. 투자주식은 창업중소기업에 대한 주식투자액이며, 2003년과 2002년 12월 31일 현재 그 내역은 다음과 같습니다(단위:천원).

회 사 명	지분율(%)	취득원가		장부가액		소유지분해당 시가 또는 순자산가액(주1)
		2003.12.31	2003	2002	2003	
시장성있는주식						
서울시스템(주)	3.10	₩ 5,532,092	₩ 5,532,092	₩ 301,088	₩ 415,013	₩ 301,088
(주)아이씨엠	10.78	4,983,250	4,983,250	713,730	1,131,680	713,730
다산네트웍스(주)	2.65	1,617,900	1,700,574	1,266,939	1,488,854	1,266,939
콤텔시스템(주)	4.68	1,179,000	1,190,001	652,380	678,301	652,380
(주)에코솔루션	5.91	1,050,000	1,050,000	289,817	541,625	289,817
(주)씨엠에스	9.35	713,889	783,840	322,026	681,600	322,026
(주)에스제이원텍	3.33	800,000	1,358,854	584,000	1,655,628	584,000
리타워테크놀로지스(주)	-	-	4,977,749	-	652,836	-
소 계		15,876,131	21,576,360	4,129,980	7,245,537	4,129,980
시장성없는주식						
메모리엔테스팅(주)	12.5	3,450,000	3,450,000	3,450,000	3,450,000	666,232
(주)레인보우비전	0.01	3,411,514	3,411,514	1	1	-
(주)파이널데이터	2.16	2,240,538	2,240,538	2,240,538	2,240,538	525,343
유아전자(주)	12.5	2,100,000	2,100,000	1	1	-
(주)휴먼인터페이스월드와이드	7.0	2,100,000	2,100,000	-	525,000	-
(주)디고(구,(주)디지털드림스튜디오)	4.22	1,660,000	1,660,000	581,000	1,660,000	-
(주)트래블러스카드인터내셔널	15.39	1,600,000	1,600,000	1,600,000	1,600,000	326,793
(주)디피아이솔루션스	13.95	1,497,500	1,497,500	1,497,500	1,497,500	160,517
(주)틀젠	4.71	1,492,288	1,492,288	1,492,288	1,492,288	117,094
(주)타오네크웍스외(주2)	-	50,832,082	53,897,960	36,683,278	41,907,904	14,012,604
소 계		70,383,922	73,449,800	47,544,606	54,373,232	15,808,583
총 계		₩ 86,260,053	₩ 95,026,160	₩ 51,674,586	₩ 61,618,769	₩ 19,938,563

상기 투자주식중 서울시스템(주), (주)아이씨엠 등의 주식이 장·단기차입금과 관련하여 담보로 제공되고 있습니다(주석12와 13 참조).

(주1) 시장성 있는 투자주식의 시가는 대차대조표일 현재의 증가가 없어 직전 거래일의 증가로 계산되었으며, 시장성 없는 투자주식의 순자산가액은 입수가능한 최근 사업연도의 재무제표를 기준으로 계산된 것입니다.

시장성 없는 투자주식 중 순자산가액이 하락하여 회복할 가능성이 없는 주식에 대하여는 당기에 4,694백만원을 매도가능증권감액손실로 계상하고 있으며 그 내역은 다음과 같습니다(단위: 천원).

회 사 명	감 액 손 실
(주)디고(구,(주)디지털드림스튜디오)	₩ 1,079,000
(주)휴먼인터페이스월드와이드	525,000
(주)네트웍앤크리에이티브	413,000
(주)카오스트레이드	300,000
(주)하트월드	250,050
(주)이윤메드	250,000
(주)스타코리아웹캐스팅	237,500
라이프엔지오(주)	200,062

회 사 명	감 액 손 실
리눅스시큐리티(주)	195,000
(주)젤파워	190,000
케이즌닷컴(주)	187,500
(주)바이오매드랩	174,275
(주)파라테크놀로지	140,000
(주)컴유웍스	127,499
(주)삼원사진기기	126,539
기 타	298,996
계	₩ 4,694,421

한편, 전기에 인식한 감액손실 중 당기에 환입되어 영업외수익으로 계상된 금액 은 160백만원입니다.

(주2) 의결권 있는 주식의 20%이상을 보유하고 있으나 피투자회사의 직전 사업연도 말 현재 자산총액이 70억원 미만이고 중대한 영향력을 행사할 수 없는 투자주 식은 지분법 적용에서 제외하였습니다.

(주3) 회사는 2004년 1월 6일 협회등록된 엠텍비전(주)의 주식을 처분하여 2003년 중 9,524백만원의 매도가능증권처분이익을 실현하였습니다.

다. 투자사채는 전액 창업중소기업의 발행사채를 인수한 것으로 회사의 청구에 의해 주식으로 전환가능합니다. 2003년과 2002년 12월 31일 현재 그 내역은 다음과 같습니다.

회 사 명	구 분	연이율(%)	만 기 일	금액(단위:천원)	
		2003.12.31		2003	2002
(주)에이스디지털	전환사채	-	-	₩ -	₩ 2,120,000
한국비엠씨(주)	전환사채	4.0	2006.12.24	1,000,000	-
씨엔아이	전환사채	3.0	2006.11.13	1,000,000	-
(주)신광전자	신주인수권부사채	8.0	2006.12.31	200,000	-
(주)한창	전환사채	-	2004.12.31	520,000	520,000
(주)한창제지	전환사채	-	2004.12.31	520,000	520,000
(주)파월	전환사채	1.0	2006. 9 .28	592,000	218,000
(주)드림테크	전환사채	-	-	180,000	180,000
다우멀티미디어(주) 외	전환사채	-	-	1,664,548	704,548
계				5,676,548	4,262,548
대손총당금				(364,547)	(356,347)
				₩ 5,312,001	₩ 3,906,201

상기의 투자사채와 관련하여 당기 중 인식한 총이자수익은 43백만원입니다.

라. 조합출자금은 회사가 결성한 벤처투자조합에 대한 출자금으로서 2003년과 2002 년 12월 31일 현재 내역은 다음과 같습니다(단위:천원).

조 합 명	지분율(%)	취득원가		장부가액		소유지분해당 순자산가액(*)
	2003.12.31	2003	2002	2003	2002	2003
KTIC 4호 벤처투자조합(주1)	27.03	₩ 1,000,000	1,000,000	₩ 1,000,000	₩ 1,000,000	₩ 787,810
KTIC 6호 벤처투자조합	11.00	550,000	550,000	550,000	550,000	502,537
KTIC 8호 벤처투자조합	10.00	1,010,000	1,010,000	1,010,000	1,010,000	1,134,614
KTIC 9호 벤처투자조합(주1)	22.92	1,073,681	1,073,681	1,073,681	1,073,681	700,642
KTIC 10호 정보통신전문조합	10.42	1,250,000	1,250,000	1,250,000	1,250,000	1,167,428
KTIC 11호 벤처투자조합(주1)	20.41	500,000	500,000	500,000	500,000	495,275
KTIC 13호 벤처투자조합	10.00	300,000	300,000	300,000	300,000	281,819
KTIC 14호 벤처투자조합	6.67	700,000	700,000	700,000	700,000	642,031
KTIC 15호 벤처투자조합	10.00	300,000	300,000	300,000	300,000	241,955
국민벤처펀드2호	5.00	1,100,000	1,100,000	1,100,000	1,100,000	1,034,241
수퍼벤처펀드	15.00	5,700,000	5,700,000	5,700,000	5,700,000	5,612,278

조 합 명	지분율(%)	취득원가		장부가액		소유지분해당 순자산가액(*)
	2003.12.31	2003	2002	2003	2002	2003
KTIC 17호 IT전문조합	10.53	1,400,000	1,400,000	1,400,000	1,400,000	1,417,210
국민연금 KTIC벤처조합	19.61	1,500,000	1,500,000	1,500,000	1,500,000	1,568,559
기아특수강(주) 구조조정조합	11.69	8,500,000	-	8,500,000	-	15,209,269
부품소재전문조합(주2)	10.00	1,000,000	-	1,000,000	-	1,000,000
계		₩ 25,883,681	₩ 16,383,681	₩ 25,883,681	₩ 16,383,681	₩ 31,795,668

(*) 상기 조합출자금 중 KTIC 벤처투자조합 및 슈퍼벤처펀드출자금 등이 장기차입 금과 관련하여 담보로 제공되어 있습니다(주석13 참조).

(주1) 투자조합의 직전사업연도말 현재 자산총액이 70억원 미만으로 지분법 적용으로 발생하는 출자금의 변동액이 중요하지 않으므로 지분법 적용에서 제외하였습니다.

(주2) 당기중 결성된 투자조합으로서 결산기의 미도래로 인하여 취득원가를 순자산 가액으로 하였습니다.

마. 2003년과 2002년 12월 31일 현재 회사의 해외투자 내역은 다음과 같습니다(단위 :천원, US\$).

회 사 명	지역	지분율(%)	취득원가		장부가액		소유지분해당 시가 또는 순자산가액(주1)
		2003.12.31	2003	2002	2003	2002	2003
전환우선주							
Biocept Inc.	미국	3.53	₩ 1,111,751 (US\$ 1,000,000)	₩ 1,111,751 (US\$ 1,000,000)	₩ 1,111,751 (US\$ 1,000,000)	₩ 1,111,751 (US\$ 1,000,000)	₩ 93,904 (US\$ 78,397)
Ubi Tech, Inc.	미국	2.88	296,250 (US\$ 250,000)	296,250 (US\$ 250,000)	296,250 (US\$ 250,000)	296,250 (US\$ 250,000)	42,001 (US\$ 35,065)
Sageware, Inc.	미국	4.20	400,580 (US\$ 500,000)	400,580 (US\$ 500,000)	-	-	-
Cartesian Data	미국	8.90	422,700 (US\$ 500,000)	422,700 (US\$ 500,000)	-	-	-
IEXE Inc.	미국	4.00	898,699 (US\$ 800,000)	898,699 (US\$ 800,000)	1	1	-
보통주							
Iritech Inc.	미국	16.90	1,693,100 (US\$ 1,500,000)	1,693,100 (US\$ 1,500,000)	1,693,100 (US\$ 1,500,000)	1,693,100 (US\$ 1,500,000)	438,944 (US\$ 366,458)
Hepahope Inc.	미국	7.25	794,911 (US\$ 653,500)	794,911 (US\$ 653,500)	794,911 (US\$ 653,500)	794,911 (US\$ 653,500)	735,415 (US\$ 613,971)
TransWarp Networks, Inc.(주2)	미국	2.17	-	325,999 (US\$ 250,000)	-	325,999 (US\$ 250,000)	-
Silicon Image(주2)	미국	0.09	325,999 (US\$ 250,000)	-	538,229 (US\$ 449,347)	-	538,229 (US\$ 449,347)
마한 공업 유한	홍콩	4.50	-	103,329 (US\$ 135,000)	-	103,329 (US\$ 135,000)	-
계			₩ 5,943,990 (US\$ 5,453,500)	₩ 6,047,319 (US\$ 5,588,500)	₩ 4,434,241 (US\$ 3,852,847)	₩ 4,325,341 (US\$ 3,788,500)	₩ 1,848,493 (US\$ 1,543,238)

(주1) 해외피투자회사 재무제표의 경우 대차대조표일 현재의 기준환율로 환산하였습니다.

(주2) 당기중 Silicon Image가 TransWarp Networks, Inc.를 피합법법인으로 합병 함에 따라 회사는 피합법법인의 보통주 289,452주와 합법법법인인 Silicon Image의 보통주 62,758주와 교환하였습니다.

6. 지분법적용투자증권 :

가. 2003년과 2002년 12월 31일 현재 창업투자자산의 지분법적용투자증권의 내역은 다음과 같습니다(단위: 천원)

회 사 명	지분율	취 득 원 가		장 부 가 액		소유지분해당 시가 또는 순자산가액(주1)
	2003.12.31	2003	2002	2003	2002	
투자주식						
(주)파웰(주2)	40.63	₩ 1,245,936	₩ 771,936	₩ -	₩ -	₩ -
조합출자금						
문화콘텐츠전문조합	23.61	2,550,000	2,550,000	2,608,727	2,586,476	2,608,727
MOST4호 벤처투자조합	21.13	4,500,000	4,500,000	4,604,086	4,642,070	4,604,086
해외투자						
Parakletos@Venture 2000 Fund	45.05	6,039,000 (US\$ 5,000,000)	6,039,000 (US\$ 5,000,000)	4,122,333 (US\$3,441,587)	5,004,978 (US\$ 4,169,425)	4,122,333 (US\$ 3,441,587)
계		₩ 14,334,936	₩ 13,860,936	₩ 11,335,146	₩ 12,233,524	₩ 11,335,146

(*) 상기 지분법적용투자증권 중 문화콘텐츠전문조합출자금과 MOST4호 벤처투자 조합출자금은 장기차입금과 관련하여 담보로 제공되고 있습니다(주석13 참조).

(주1) 상기 지분법적용시 이용한 재무제표는 다음과 같습니다.

회사명	소재지	결산일	사용이유	적용재무제표/적용기준일
(주)파웰	대한민국	9월 30일	결산기 상이	감사받은 재무제표/2003년 9월 30일
문화콘텐츠전문조합	대한민국	12월 31일	감사미완료	가결산 재무제표/2003년 12월 31일
MOST 4호 벤처투자조합	대한민국	12월 31일	감사미완료	가결산 재무제표/2003년 12월 31일
Parakletos@Venture 2000 Fund	미국	12월31일	감사미완료	가결산재무제표/2003년 12월 31일

해외피투자회사 재무제표의 경우 대조대조표일 현재의 기준환율로 환산하였습니다.

(주2) (주)파웰은 당기 및 전기 대차대조표일 현재 완전자본잠식상태이며, 취득금액 을 한도로 지분법평가손실을 인식하였습니다. 이로 인하여 미반영된 지분법평가손실은 99,432천원입니다.

나. 2003년 12월 31일 현재 창업투자자산의 지분법적용투자증권 평가내역은 다음과 같습니다(단위:천원).

구 분	전기말 장부가액	취 득	배 당 금	지분법평가이익 (손실)	이익잉여금	자본조정	당기말지분법 장부가액
투자주식							
(주)파웰(주1)	₩ -	₩ 474,000	₩ -	₩ (427,289)	₩ (46,711)	₩ -	₩ -
조합출자금							
문화콘텐츠전문조합	2,586,476	-	-	22,251	-	-	2,608,727
MOST4호 벤처투자조합	4,642,070	-	(153,470)	115,747	-	-	4,604,347
해외투자							
Parakletos@Venture 2000 Fund	5,004,978	-	-	(956,603)	-	73,958	4,122,333
계	₩12,233,524	₩ 474,000	₩ (153,470)	₩ (1,245,894)	₩ (46,711)	₩ 73,958	₩ 11,335,407

(주1) 2003년 12월 31일 현재 투자제거차액의 상각 내역은 다음과 같습니다(단위:천 원).

구 분	기초잔액	발 생 액	상 각(*)	기말잔액
(주)파 웰	₩ -	₩ 290,453	₩ 290,453	₩ -

(*) 완전자본잠식으로 지분법적용을 중지함에 따라 미상각 투자제거차액은 당기 중 전액 상각하였습니다.

다. 2003년과 2002년 12월 31일 현재 투자자산 중 지분법적용투자증권의 내역은 다음과 같습니다(단위:천원).

회 사 명	지분율	취 득 원 가		장 부 가 액		소유지분해당 시가 또는 순자산가액(주1)
	2003.12.31	2003	2002	2003	2002	
(주)파월(주2)	7.66	₩ 386,400	₩ 386,400	₩ -	₩ -	₩ -
한가람투자자문(주)	37.93	2,200,000	2,200,000	2,340,801	2,445,683	2,340,801
이지디지털(주)	21.33	807,785	-	520,436	-	101,558
우리전기(주)	30.18	300,000	-	300,000	-	1,735,885
계		₩ 3,694,185	₩ 2,586,400	₩ 3,161,237	₩ 2,445,683	₩ 4,178,244

(주1) 상기 투자주식의 지분법적용시 이용한 재무제표는 다음과 같습니다.

회사명	결산일	사용이유	적용재무제표/적용기준일
(주)파월	9월 30일	결산기 상이	감사받은 재무제표/2003년 9월 30일
한가람투자자문(주)	3월 31일	결산기 상이/결산지연	가결산 재무제표/2003년 9월 30일
이지디지털(주)	12월 31일	감사미완료	가결산 재무제표/2003년 12월 31일
우리전기(주)	12월 31일	결산지연	감사받은 재무제표/2002년 12월 31일

(주2) 창업투자자산에 포함된 투자주식의 지분율을 고려하여 지분법을 적용하였으며, 피투자회사의 결손금이 누적되어 투자주식의 금액이 영(0)이하가 되어 지분법적용을 중지하였습니다. 이로 인하여 미반영된 지분법평가손실은 18,757 천원입니다.

라. 2003년 12월 31일 현재 투자자산의 지분법적용투자증권 평가내역은 다음과 같습니다(단위:천원).

구 분	전기말 장부가액	지분법최초 적 용	배 당 금	지분법평가이익 (손실)	이익잉여금	자본조정	당기말지분법 장부가액
(주)파월	₩ -	₩ -	₩ -	₩ 11,681	₩ (11,681)	₩ -	₩ -
한가람투자자문(주)	2,445,683	-	(132,000)	27,118	-	-	2,340,801
이지디지털(주)(주1)	-	807,785	-	(287,349)	-	-	520,436
우리전기(주)	-	300,000	-	-	-	-	300,000
계	₩ 2,445,683	₩1,107,785	₩ (132,000)	₩ (248,550)	₩ (11,681)	₩ -	₩ 3,161,237

(주1) 2003년 12월 31일 현재 투자제거차액의 상각 등의 내역은 다음과 같습니다(단 위:천원).

구 분	기초잔액	발 생 액	상 각	기말잔액
이지디지털(주)	₩ -	₩ 523,597	₩ 104,719	₩ 418,878
우리전기(주)	-	(1,435,947)	-	(1,435,947)

마. 당기와 전기 중에 지분법적용대상회사 및 투자조합과 관련된 내부미실현손익은 발생하지 않았습니다.

바. 지분법적용시 가결산재무제표를 사용한 경우 그 내역과 조정액은 다음과 같습니다(단위:백만원).

회 사 명	지분법적용 결산일	결산예정일	2003		
			조정전 순자산가액	조정액	조정후 순자산가액
이지디지털(주)	2003.12.31	2003.12.31	₩ 1,555	₩ (1,079)	₩ 476
Parakletos@Venture 2000 Fund	2003.12.31	2003.12.31	10,938	(1,786)	9,152

7. 프로젝트 투자 ;

프로젝트투자는 영상 및 음반물의 제작, 기술개발 등과 같이 특정사업의 수행을 위하여 계약을 통해 소요자금을 지원하고 수익을 배분하는 방식의 투자입니다. 2003년과2002년 12월 31일 현재 그 내역은

다음과 같습니다.

회 사 명	금 액(단위:천원)		비 고
	2003	2002	
(주)디고(구,(주)디지털드림스튜디오)	₩ 372,341	₩ 380,205	애니메이션 제작
(주)앤캐릭터엔터테인먼트	188,000	200,000	애니메이션 제작
계	₩ 560,341	₩ 580,205	

8. 약정투자 :

약정투자는 조건부 투자로서 회사는 일정율의 사용료를 부과하고 있습니다. 2003년과 2002년 12월 31일 현재 그 내역은 다음과 같습니다.

회 사 명	금 액(단위:천원)	
	2003	2002
(주)아시아전자	₩ 870,000	₩ 870,000
(주)버미텍	194,134	194,134
다우멀티미디어(주) 외	3	3
계	1,064,137	1,064,137
대손충당금	(1,064,132)	(1,064,132)
	₩ 5	₩ 5

9. 창업자대여금 :

창업자대여금은 중소기업 창업지원 업무운용규정 및 회사의 대여금 취급요강에 따라약정된 이자율로 자금을 융자하는 것으로 대여기간은 1년미만을 원칙으로 하고 있습니다. 2003년과 2002년 12월 31일 현재 그 내역은 다음과 같습니다.

회 사 명	연이자율(%)	금액(단위:천원)	
		2003	2002
주송(주)	9.00	₩ 5,000,000	₩ 5,000,000
유아전자(주)	-	1,500,000	1,500,000
(주)파웰	-	-	800,000
한국BMC(주)	10.00	600,000	800,000
세진산업(주)	-	580,000	580,000
(주)버미텍	-	423,357	423,357
(주)아이디코리아 외	-	861,527	796,488
계		8,964,884	9,899,845
대손충당금		(3,364,881)	(3,579,840)
		₩ 5,600,003	₩ 6,320,005

10. 장기투자증권 :

가. 2003년과 2002년 12월 31일 현재 장기투자증권의 내역은 다음과 같습니다(단위: 천원).

회 사 명	금 액	
	2003	2002
매도가능증권	₩ 17,274,387	₩ 24,091,106
만기보유증권	-	64,230
계	₩ 17,274,387	₩ 24,155,336

나. 2003년과 2002년 12월 31일 현재 매도가능증권 내역은 다음과 같습니다(단위:천 원).

회 사 명	지분율(%)	취득원가		장부가액		소유지분해당 시가 또는 순자산가액(주1)
		2003	2002	2003	2002	
시장성 있는 주식						2003

회 사 명	지분율(%)	취득원가		장부가액		소유지분해당 시가 또는 순자산가액(주1)
		2003.12.31	2003	2002	2003	2002
현대정보기술(주)	0.66	₩ 3,000,000	₩ 3,000,000	₩ 378,000	₩ 380,000	₩ 378,000
(주)하림	1.68	2,909,389	2,909,389	1,024,803	1,051,772	1,024,803
(주)LG텔레콤	0.13	2,807,755	2,807,755	1,291,446	1,545,472	1,291,446
(주)아이씨엠	5.19	2,402,500	2,402,500	172,050	272,800	172,050
(주)모바일원커뮤니케이션 외	-	802,036	2,198,852	471,893	503,344	471,893
소 계		11,921,680	13,318,496	3,338,192	3,753,388	3,338,192
시장성 없는 주식						
(주)이포스탑	-	5,000,000	5,000,000	-	2,500,000	-
(주)디지털웨어	12.96	3,461,173	3,461,173	3,461,173	3,461,173	1,444,888
(주)이연컴(주2)	20.32	2,901,965	2,901,965	2,001	2,001	-
(주)휴먼인터페이스월드와이드	-	1,800,000	1,800,000	-	450,000	-
신광전자(주) 외 (주2)	-	12,342,525	12,412,840	10,448,435	10,882,481	4,889,403
소 계		25,505,663	25,575,978	13,911,609	17,295,655	6,334,291
우선주						
신명기전(주)	4.6	30,800	30,800	1	1	-
전환사채						
에이스디지털(주)	-	-	2,759,041	-	2,759,041	-
대보전자부품(주) 외	-	2	2	2	2	-
소 계		2	2,759,043	2	2,759,043	-
펀드						
자사주펀드	-	68,124	324,211	24,583	283,019	24,583
계		₩ 37,526,269	₩ 42,008,528	₩ 17,274,387	₩ 24,091,106	₩ 9,697,066

상기 장기투자증권 중 현대정보기술(주)와 (주)하림 등의 주식이 장·단기차입금과 관련하여 담보로 제공되어 있습니다(주석12와 13 참조).

(주1) 시장성 있는 장기투자증권의 시가는 대차대조표일 현재의 증가가 없어 직전 거래일의 증가로 계산하였으며, 시장성 없는 장기투자증권의 순자산가액은 입수 가능한 최근 사업연도의 재무제표를 기준으로 계산된 것입니다.

시장성 없는 투자유가증권 중 순자산가액이 하락하여 회복할 가능성이 없는 주식에 대하여 당기중 3,314백만원을 장기투자증권감액손실로 계상하고 있으며 그 내역은 다음과 같습니다(단위: 천원).

회 사 명	감액손실
(주)이포스탑	₩ 2,500,000
(주)휴먼인터페이스월드와이드	450,000
(주)스타코리아웹캐스팅	278,300
(주)디고(구,(주)디지털드림스튜디오)	60,120
기 타	25,313
계	₩ 3,313,733

(주2) 의결권 있는 주식의 20%이상을 보유하고 있으나 피투자회사의 직전사업연도 말 자산총액이 70억원 미만이고 중대한 영향력을 행사할 수 없는 장기투자증권 은 지분법 적용에서 제외하였습니다.

다. 2003년과 2002년 12월 31일 현재 만기보유증권의 내역은 다음과 같습니다(단위: 천원).

회 사 명	금 액	
	2003	2002
도시철도채권	₩ -	₩ 61,440
국민주택채권	-	2,790
계	₩ -	₩ 64,230

11. 보험가입자산 :

2003년 12월 31일 현재 회사는 차량운반구에 대하여 자동차종합보험에 가입하고 있습니다.

12. 단기차입금 :

2003년과 2002년 12월 31일 현재 단기차입금의 내역은 다음과 같습니다.

차입처	연이자율(%)	금 액(단위:천원)	
	2003.12.31	2003	2002
(주)한 국 외 환 은 행	6.95	₩ 9,000,000	₩ 10,000,000

상기 차입금과 관련하여 회사의 대주주에 대해 포괄근보증이 설정되어 있으며, 회사의 단기금융상품, 단기매매증권 및 창업투자자산의 매도가능증권과 투자자산 중 장기투자증권이 담보로 제공되고 있습니다(주석3, 5 와 10참조).

13. 장기차입금 :

가. 2003년과 2002년 12월 31일 현재 장기차입금의 내역은 다음과 같습니다.

차입처	연이자율(%)	금액(단위:원화:천원, 외화:천)	
	2003.12.31	2003	2002
원화장기차입금 중소기업진흥공단	3.00 - 5.25	₩ 15,480,000	₩ 16,290,000
(주)국민은행	7.90	20,000,000	20,000,000
소 계		35,480,000	36,290,000
외화장기차입금 중소기업진흥공단	LIBOR+1.28	5,583,222 (US\$4,661)	5,743,523 (US\$4,785)
소 계		41,063,222	42,033,523
차감 : 1년 이내 만기도래분		(34,396,787)	(798,216)
계		₩ 6,666,435	₩ 41,235,307

상기 차입금 중 중소기업진흥공단으로부터의 차입금은 중소기업 창업지원법에 따라 창업지원기금 운영 규정에 따른 기금사용계획서상의 용도로 사용이 제한되어 있습니다.

상기 차입금과 관련하여 회사의 대주주에 대해 포괄근보증이 설정되어 있으며, 단기금융상품과 단기매매증권, 창업투자자산 및 장기투자자산 중 매도가능증권 등(주석3,4,5,6 및 10참조)이 담보로 제공되어 있습니다. 또한, 동 차입금과 관련하여 한미창업투자 등으로부터 1,750백만원 지급보증(주석14 참조)을 받고 있습니다.

나. 2003년 12월 31일 현재 장기차입금의 연도별 상환계획은 다음과 같습니다.

연 도 별	금 액(단위:천원)
2005년	₩ 1,336,787
2006년	1,266,781
2007년	956,781
2008년	706,781
2009년 이후	2,399,305
계	₩ 6,666,435

14. 우발채무와 약정사항 :

가. 2003년 12월 31일 현재 회사가 한미창업투자등에게 지급보증한 총액은 1,750 백만원입니다.

나. 당기말 현재 계류중인 소송사건의 내역은 다음과 같습니다. 당기말 현재 동 소송 의 결과는 예측할 수 없습니다(단위: 천원).

사건번호	계류법원	구분(당사기준)	사건내용	소송가액	진행상황
2003구합 29057	서울행정법원	원고	법인세부과처분취소	₩ 2,930,964	1심 진행중
2003가합 55504	서울지방법원	피고	손해배상청구소송	3,000,000	1심 진행중

다. 경제불안에 따른 불확실성 -

아시아의 다른나라와 같이, 우리나라의 경제적 환경은 계속하여 변동되고 있습니다. 또한, 정부와 기업들은 기업 지배구조를 포함한 구조조정을 수행하고 있습니다. 회사는 이러한 경제상황 및 구조조정계획에 직접적으로 또는 간접적으로 영향을 받을 수 있습니다. 회사의 재무제표는 회사의 재무상태에 영향을 미칠 수 있는 경제환경에 대한 경영자의 현재까지의 평가를 반영하고 있으며 그 실제결과는 현재시점에서의 평가와는 상당히 다를 수 있습니다.

15. 자 본 :

가. 자본금 -

2003년 12월 31일 현재 회사가 발행할 주식의 총수는 200 백만주이며, 1주의 금액 및 발행한 주식의 수는 각각 500원과 83백만주 입니다.

한편, 회사는 2001년 8월 3일 이사회결의에 의거 2001년 8월 8일에 보통주식 5백만주를 이익소각하였습니다. 이로 인하여 2003년 12월 31일 현재 회사의 자본금은 발행주식의 액면총액과 일치하지 않습니다.

나. 이익잉여금 -

상법상 회사는 자본금의 50%에 달할 때까지 매결산기에 금전에 의한 이익배당액의 10%이상을 이익준비금으로 적립하도록 규정되어 있으며, 동 이익준비금은 현금으로 배당할 수 없으나 주주총회의 결의에 의하여 이월결손금의 보전과 자본전입에만 사용될 수 있습니다.

다. 주식매수선택권 -

회사는 2001년 8월 3일 등 수차의 주주총회의 승인에 따라 임직원에게 자사주 또는 신주식을 발행하여 교부하는 주식매수선택권을 부여하였으며 2003년 12월 31일 현재 그 내역은 다음과 같습니다.

부여시점	발행할 주식수	행 사 기 간	행사가격(*)
1999. 7. 9	230,000주	2002. 7. 9 ~ 2005. 7.8	주당 2,013원
2001. 3. 2	525,000주	2004. 3. 2 ~ 2007. 3.1	주당 3,090원
2001. 8. 3	100,000주	2004. 8. 3 ~ 2007. 8.2	주당 2,000원
계	855,000주		

(*) 주식매수선택권계약서에 따라 주식매수선택권 부여이후에 실시된 유상증자, 무 상증자, 액면분할 등을 고려하여 행사가격을 조정하였습니다.

당기 중 주식매수선택권의 변동내역은 다음과 같습니다(단위:주).

부여시점	기 초	행 사	기 말
1998. 3. 25	350,000	350,000	-
1999. 3. 9	50,000	50,000	-
1999. 7. 9	230,000	-	230,000
2001. 3. 2	525,000	-	525,000
2001. 8. 3	100,000	-	100,000
계	1,255,000	400,000	855,000

당기에 신규로 부여된 주식매수선택권은 없으며, 당기 이후에 비용으로 인식할 보상원가는 8백만원입니다.

공정가액접근법에 의해 보상원가를 산정하였다고 가정할 때의 경상이익 등은 다음과 같습니다(단위:원).

구 분	2003	2002
경상이익(손실)	₩ 1,101,053,851	₩ (3,456,219,331)
당기순이익(손실)	371,068,075	(908,168,838)
주당경상이익(손실)	15원	(47)원
주당순이익(손실)	5원	(12)원

회사는 공정가액접근법(블랙·솔즈모형)을 적용하여 보상원가를 산정함에 있어 무위험이자율은 주식매수선택권 부여시점의 국고채 유통수익률, 기대행사기간은 최초행사가능시점을 가정하였으며, 예상주가변동성은 기대행사기간과 동일한 최근기간의 과거 주가변동성을 적용하였습니다. 다만, 1999년 이전에 부여된 주식매수선택권의 예상주가변동성은 회사의 과거 주식거래기간의 주가변동성과 기대행사기간의 동종업종지수의 주가변동성을 단순평균하여 적용하였습니다.

16. 자기주식 :

회사는 2003년 12월 31일 현재 자사주식의 가격안정을 목적으로 보통주 11,624,504주(액면가액 5,812백만원)의 자기주식을 취득하여 보유하고 있으며 이를 자본조정으로 계상하고 있습니다. 이 중 10,724,504주는 특정금전신탁과 자사주펀드를 통하여 취득·보유하고 있습니다.

17. 부가가치 계산 :

회사의 당기 및 전기의 부가가치 계산에 필요한 계정과목과 금액의 내역은 다음과 같습니다.

계 정 과 목	금 액(단위:천원)	
	2003	2002
급 여	₩ 2,479,729	₩ 3,553,065
퇴 직 급 여	857,997	1,130,789
복리후생비	296,117	534,911
임 차 료	286,048	672,461
감가상각비	207,643	216,227
세금과공과	319,227	246,969
계	₩ 4,446,761	₩ 6,354,422

18. 법인세비용 :

회사의 법인세비용 및 이연법인세차(대)의 계상내역은 다음과 같습니다.

가. 2003년과 2002년 12월 31일 현재 법인세비용의 구성내역은 다음과 같습니다.

구 분	금액(단위:천원)	
	2003	2002
법인세부담액	₩ -	₩ -
일시적차이로 인한 이연법인세 변동액	2,960,477	(398,431)
이월결손금 등으로 인한 이연법인세 변동액	(2,341,772)	568,817
자기주식처분손실에 대한 법인세부담액(*)	110,474	398,345
기타	807	-
법인세비용	₩ 729,986	₩ 568,731

(*) 자기주식처분손실에서 직접 차감하여 표시하였습니다.

나. 기업회계상 법인세비용차감전순이익과 세무회계상 과세소득과의 차이내역은 다음과 같습니다(단위:천원).

	일시적 차이	영구적 차이
익금산입 및 손금불산입		

	일시적 차이	영구적 차이
유가증권평가손실	1,129,987	
투자주식감액손실	4,694,421	
대손충당금한도초과	5,696,366	
주식매입선택권	34,425	
투자유가증권감액손실	3,313,733	
지분법평가손실	1,494,706	
현재가치할인차금상각	894,160	
전기 유가증권평가이익	125,799	
법인세추납액		3,771,897
자기주식처분이익		136,813
기타	484,793	186,588
소 계	17,868,390	4,095,298
손금산입 및 익금불산입		
투자주식처분	20,714,755	
유가증권평가이익	1,021,764	
전기 유가증권평가손실	5,824,479	
투자주식감액손실	5,972,855	
투자유가증권감액손실	1,753,938	
주식매수선택권	238,668	
자기주식처분손실		806,350
투자주식처분이익		16,718,292
투자주식배당금		82,837
법인세환급액		1,104,865
기타	173,054	
소 계	35,699,513	18,712,344
합 계	(17,831,123)	(14,617,046)

다. 당기중 주요 누적일시적차이의 증감내역 및 이연법인세차(대)의 내역은 다음과 같습니다(단위:천원).

계정과목	기초잔액	조 정	증 가	감 소	기말잔액
대손충당금	₩ -	₩ -	₩ 5,696,366	₩ -	₩ 5,696,366
유가증권평가손실	3,799,544	2,024,935	1,129,987	5,824,479	1,129,987
유가증권평가이익	(62,801)	(62,998)	(1,021,764)	(125,799)	(1,021,764)
지분법평가손실	1,439,358	11,525	1,494,706	-	2,945,589
투자주식감액손실	10,759,847	-	4,694,421	5,972,855	9,481,413
해외투자감액손실	1,721,977	-	-	-	1,721,977
투자유가증권감액손실	8,565,060	-	3,313,733	1,753,938	10,124,855
투자자산감액손실	135,000	-	-	-	135,000
주식매입선택권	1,369,528	-	34,425	238,668	1,165,285
현재가치할인차금	(3,066,936)	-	-	(894,160)	(2,172,776)
투자주식처분	(4,005,569)	24,720,324	-	20,714,755	-
기타	11,070,119	100,634	324,906	124,325	11,371,334
일시적차이 소계	31,725,127	26,794,420	15,666,780	33,609,061	40,577,266
이월결손금	2,602,380	(2,078,989)	14,192,556	-	14,715,947
소 계	₩ 34,327,507	₩ 24,715,431	₩ 29,859,336	₩ 33,609,061	₩ 55,293,213
이연법인세차	₩ 5,664,039	₩ 4,078,046	₩ 4,926,790	₩ 5,545,495	₩ 9,123,380

라. 회사의 주민세를 포함한 법인세의 법정세율은 과세표준의 29.7%이나, 상기 세무 조정사항 등으로 인하여 당기의 법인세비용차감전순이익에 대한 유효세율은 50. 2%입니다. 전기의 법인세차감전순이익에 대한 유효세율은 결손이었으므로 계 산하지 아니하였습니다.

마. 회사는 차기이후 예상평균경상이익등이 각 회계연도에 소멸되는 차감할 일시적 차이 및 이월결손금을 초과할 것으로 예상되어 이연법인세차를 계상하였습니다.

바. 회사는 당기 중 세무당국으로부터 2000년도의 과세소득에 대한 세무조사결과 를 통보받았으며, 7,850백만원의 법인세 등을 고지받았습니다. 동 고지세액 중 일시적차이로 인한 부분의 법인세효과 4,079백만원은 이연법인세차로 계상하고 3,771백만원은 법인세추납액으로 계상하고 있습니다.

또한, 회사는 전기 중 세무당국으로부터 1997년부터 2000년도까지의 과세소득에 대한 세무조사결과를 통보받았으며, 6,851백만원의 법인세등을 고지받았습니다. 동 고지세액 중 일시적차이로 인한 부분의 법인세효과 1,404백만원은 이연법인세차로 계상하고 5,447백만원은 법인세추납액으로 계상하였습니다.

19. 주당경상이익(손실) 등 :

2003년과 2002년 12월 31일로 종료되는 회계연도의 주당경상이익 등은 다음과 같이 계산되었습니다.

가. 기본주당경상이익(손실) 및 기본주당순이익 --

기본주당경상이익(손실) 및 기본주당순이익은 보통주 1주에 대한 경상이익(손실) 및 당기순이익을 계산한 것입니다. 보통주 경상이익(손실)은 손익계산서상 경상이익(손실)에서 경상이익(손실)에 상응하는 법인세비용을 차감하여 계산되었습니다.

구 분	2003	2002
기본주당경상이익(손실)		
보통주경상이익(손실)	724,497,144원	(6,252,733,637)원
유통보통주식수(*)	72,725,357주	74,142,134주
기본주당경상이익(손실)	10원	(84)원
기본주당순이익(손실)		
보통주당기순이익(손실)	724,497,144원	(3,877,593,622)원
유통보통주식수(*)	72,725,357주	74,142,134주
기본주당순이익(손실)	10원	(52)원

(*) 발행주식수에 자기주식수를 가감하여 기간경과에 따라 가중평균하였습니다.

나. 희석주당경상이익(손실) 및 희석주당순이익(손실) -

희석주당경상이익(손실) 및 희석주당순이익(손실)은 보통주 및 희석증권 1주에 대한 희석당기경상이익(손실) 및 희석주당순이익(손실)을 계산한 것입니다. 회사의 희석증권은 주식매수선택권이며 기초에 행사된 것으로 가정하였습니다. 희석당기경상이익(손실) 및 희석당기순이익(손실)은 보통주 당기경상이익(손실) 및 보통주 당기순이익(손실)에 주식매수선택권 관련손익에 (1-한계세율)을 곱한 금액을 가감하여 계산되었습니다.

전기 희석주당순손실 -

구 분	2002
희석주전기순손실	
희석전기순손실(주1)	(6,252,733,637)원
유통보통주식수 + 희석증권수(주2)	74,555,802주
희석주당순손실	(84)원

(주1) 희석전기순손실

구 분	2002
보통주 전기순손실	(3,877,593,622)원
차감: 주식매수선택권 관련이익	2,375,140,015 원
희석전기순손실	(6,252,733,637)원

(주2) 전기 희석증권의 주식수는 행사가격으로 발행될 주식매수선택권 부여주식수와 그 유입으로 현금으로 시장에서 구입가능한 자기주식수와의 차이인 413,668주 였습니다.

당기에 주당경상이익과 주당순이익은 모두 희석효과가 없으므로 희석주당경상이익 및 희석주당순이익은 기본주당경상이익 및 기본주당순이익과 일치합니다.

전기에 주당경상손실에는 희석효과가 없으므로 희석주당경상손실은 기본주당기경상손실과 일치하였습니다.

20. 당4분기 주당경상이익 등 :

당기 최종 중간기간의 주당경상이익은 다음과 같이 계산되었습니다(단위:천원).

	당4분기
영업수익	16,800,902
영업비용	7,361,706
영업이익	9,439,196
경상이익	9,173,095
법인세비용	1,877,247
당분기순이익	7,295,848
유통보통주식수(*)	71,851,535주
기본주당경상이익 및 순이익	102원

(*) 발행주식수에 자기주식수를 가감하여 기간경과에 따라 가중평균하였습니다.

21. 배당액의 산정내역 등 :

2003년과 2002년도의 배당수익률, 배당성향 및 배당액의 산정내역은 다음과 같습니다.

구 분	2003	2002
1. 배당수익률		
(1) 주당배당액	50원	50원
(2) 결산일종가	1,210원	700원
(3) 배당수익률 ((1)÷(2))	4.13%	7.14%
2. 배당성향		
(1) 배당할 금액	3,568,775천원	3,705,682천원
(2) 당기순이익(손실)	724,497천원	(-)3,877,594천원
(3) 배당성향 ((1)÷(2))	492.59%	(-)95.57%
3. 배당액의 산정내역		
(1) 배당을 받을 주식(액면 500원)	71,375,496주(*)	74,113,648주(*)
(2) 1주당 배당률	10%	10%
(3) 배당할 금액 ((1)×(2)×500원)	3,568,775천원	3,705,682천원

(*) 회사가 취득하여 보유중인 자기주식의 수는 배당을 받을 주식수의 계산에서 제외 되어 있습니다.

22. 현금흐름표 :

당기와 전기중 발생한 현금의 유입과 유출이 없는 중요한 거래는 다음과 같습니다(단위:천원).

구 분	2003	2002
· 장기차입금의 유동성 대체	₩ 34,396,787	₩ 798,216
· 매도가능증권의 평가이익	1,528,013	11,015,090
· 장기투자증권의 평가이익(손실)	106,066	(4,750,013)
· 창업자대여금제각	-	8,377,200
· 투자주식평가이익을 투자주식감액손실로 대체	-	4,324,913

23. 특수관계자와의 거래 :

회사는 주송(주)에 창업자대여금 50억원을 대여하고 있으며 이와 관련하여 당기 중 이자수익 753백만원을

계상하였습니다. 회사의 임원 등이 설립한 역외펀드 Innovest가 주송(주)의 주식 70,000주(지분율 25%)를 11,060백만원에 취득하여 보유하고 있으며, 이와 관련하여 회사는 전기에 법인세추납액 54억원을 납부하였습니다. 주송(주)는 회사의 주식 1,182,287주(지분율 1.42%)를 보유하고 있습니다.

또한, 회사는 (주)파월에 전환사채 593백만원을 대여하고 있으며, 당기 중 이자수익 39백만원을 계상하였습니다.

24. 대차대조표일 후 발생한 사건

회사의 재무제표는 2004년 2월 16일 이사회에서 확정될 예정입니다.

주요 경영지표

첨부된 주요 경영지표는 회사가 대한민국의 기업회계기준에 따라 작성한 재무제표로부터 산정된비율이며 주식회사의 외부감사에 관한 법률 제8조에 따라 참고자료로 첨부하는 것입니다.

1. 안정성지표

구 분	산 식	비 율	
		당 기	전 기
유동비율	$\frac{\text{유동자산}}{\text{유동부채}} \times 100$	77.88%	343.19%
부채비율	$\frac{\text{부채총계}}{\text{자기자본}} \times 100$	40.07%	37.87%
차입금의존도	$\frac{\text{차입금}}{\text{총자산}} \times 100$	28.08%	26.25%
영업이익대비 이자보상배율	$\frac{\text{영업이익}}{\text{이자비용}}$	2.01배	0.75배

2. 수익성지표

구 분	산 식	비 율	
		당 기	전 기
매출액영업이익률	$\frac{\text{영업이익}}{\text{매출액}} \times 100$	12.96%	영업손실
매출액순이익률	$\frac{\text{당기순이익}}{\text{매출액}} \times 100$	2.34%	당기순손실
총자산순이익률	$\frac{\text{당기순이익}}{\text{총자산}} \times 100$	0.40%	당기순손실
자기자본순이익률	$\frac{\text{당기순이익}}{\text{자기자본}} \times 100$	0.55%	당기순손실
총자산대비 영업현금흐름비율	$\frac{\text{영업활동으로인한현금흐름}}{\text{총자산}} \times 100$	부의 현금흐름	부의 현금흐름

3. 성장성 및 활동성지표

구 분	산 식	비 율	
		당 기	전 기
매출액증가율	당기매출액	(-)19.94%	13.77%

구분	산식	비율	
		당기	전기
	$\frac{\text{전기매출액}}{\text{당기매출액}} \times 100 - 100$		
영업이익증가율	$\frac{\text{전기영업이익}}{\text{당기영업이익}} \times 100 - 100$	전기영업손실	영업손실
당기순이익증가율	$\frac{\text{전기순이익}}{\text{당기순이익}} \times 100 - 100$	전기순손실	당기순손실
총자산증가율	$\frac{\text{전기말총자산}}{\text{당기말총자산}} \times 100 - 100$	(-)4.40%	-11.66%
자산회전율	$\frac{\text{매출액}}{(\text{기초총자산} + \text{기말총자산})/2}$	0.17회	0.19회

바. 당해 사업연도의 수정전·후의 재무제표

- 해당사항 없음

5. 연결재무제표

- 연결재무제표는 증권거래법 시행령 제83조 제5항에 의거 2004년 4월 29일 이내에 제출할 예정임.

가. 요약연결재무정보

나. 연결재무제표 이용상의 유의점

다. 연결재무제표

라. 연결에서 제외된 회사

6. 부문별 재무 현황

가. 사업부문별 재무정보

- 해당사항 없음

나. 지역별 재무정보

- 해당사항 없음

7. 합병전·후의 재무제표

가. 합병의 개요

- 해당사항 없음

나. 합병전·후의 재무제표

- 해당사항 없음

다. 합병관련사항

- 해당사항 없음

IV. 감사인의 감사의견 등

1. 감사인(공인회계사)의 감사의견 등

가. 감사인

제 18 기	제 17 기	제 16 기
삼일회계법인	삼일회계법인	삼일회계법인

나. 당해 사업연도의 감사절차 요약

- 회계감사의 절차는 회사의 내부통제구조 평가를 통하여 기말 입증감사의 방법, 범위, 시기 및 기타 적절한 감사절차를 위한 중간감사와 연말 현재 회사가 보유하고 있는 각종 금융자산 및 부채에 대한 조회확인, 금융실사입회, 채권채무에 대한 조회 확인, 재무제표상의 계정잔액 및 공시사항이 기업회계기준에 따라 적절하게 작성되었는지의 여부에 대하여 확인절차를 수행하는 입증감사로 구분됨

다. 감사의견

사업연도	감사의견 및 지적사항 등 요약
제 18 기	적정
제 17 기	적정
제 16 기	적정

라. 특기사항 요약

사업연도	특기사항
제 18 기	<p>1) 특수관계자와의 거래 재무제표에 대한 주석 23에서 설명하고 있는 바와 같이, 회사는 주송(주)에 창업자대여금 50억원을 대여하고 있으며 이와 관련하여 당기 중 이자수익 753백만원을 계상하였습니다. 회사의 임원 등이 설립한 역외펀드 Innovest가 주송(주)의 주식 70,000주(지분율 25%)를 11,060백만원에 취득하여 보유하고 있으며, 이와 관련하여 회사는 전기에 법인세추납액 54억원을 납부하였습니다. 주송(주)는 회사의 주식 1,182,287주(지분율 1.42%)를 보유하고 있습니다. 또한, 회사는 (주)파월에 전환사채 593백만원을 대여하고 있으며, 당기 중 이자수익 39백만원을 계상하였습니다.</p> <p>2) 전기 재무제표의 재작성 재무제표에 대한 주석 2에서 설명하고 있는 바와 같이, 회사는 기업회계기준서 제6호를 적용하여 대차대조표에는 이익잉여금처분전의 재무상태를 표시하였습니다. 이러한 회계정책의 변경에 따라 비교표시되는 전기 대차대조표를 재작성하였으며 이로인하여 부채(미지급배당금)와 자본(이익잉여금)이 3,706백만원만큼 각각 감소 및 증가하였습니다.</p> <p>3) 법인세추납액 재무제표에 대한 주석 18에서 설명하고 있는 바와 같이, 회사는 당기 중 과세당국의 세무조사결과 7,850백만원의 법인세 등을 고지받아 납부하였습니다. 동 고지세액 중 일시적차이로 인한 부분의 법인세효과 4,079백만원은 이연법인세차로 계상하고 3,771백만원은 법인세추납액으로 계상하고 있습니다.</p> <p>또한, 회사는 전기 중 세무당국으로부터 1997년부터 2000년까지의 과세소득에 대한세무조사결과를 통보받았으며, 6,851백만원의 법인세등을 고지받았습니다. 동 고지세액 중 일시적차이로 인한 부분의 법인세효과 1,404백만원은 이연법인세차로 계상하고 5,447백만원은 법인세추납액으로 계상하였습니다.</p>
제 17 기	<p>o 특수관계자와의 거래 회사는 주송(주)에 창업자대여금 50억원을 대여하고 있으며 회사의 임원 등이 설립한 역외펀드 Innovest가 주송(주)의 주식 70,000주(지분율 25%)를 11,060백만원에 취득하고 있습니다. 이와 관련하여 회사는 법인세 추납액 54억원을 납부하였습니다. 또한, 주송(주)는 회사의 주식 1,182,287주(지분율 1.42%)를 취득하고 있습니다.</p>
제 16 기	o 특별이익 발생

사업연도	특기사항
	<p>회사의 임원 등이 설립한 역외펀드 APAI(Asia Pacific Alliance Investment Limited)가 보유하고 있던 투자주식은 2001년 7월에 전량 매각되었으며 회사는 2001년 7월 18일에 매각대금 155억원을 포함한 162억원을 수령하고 이를 자산수증이익으로 계상하였습니다.</p> <p>또한 APAI에 대한 미지급배당금 7억원을 채무면제이익으로 계상하였습니다.</p> <ul style="list-style-type: none"> ○ 기업구조조정조합 업무감독조합원과의 합의서 체결 2001년 7월 22일에 회사와 회사가 업무집행조합원인 기업구조조정조합의 업무감독조합원간에 일반조합원에 대한 출자원금 보전, 회사의 고유자산과 기업구조조정조합의 투자자산 교환 및 출자원금 보전을 위한 회사보유 주식의 담보제공에 대하여 합의서가 체결되었으며 이러한 합의내용이 2001년 8월 3일 임시주주총회에서 승인되었습니다. 현재로서는 일반조합원에 대한 출자원금 보전가능성 및 회사의 재무제표에 미칠 영향을 예측할 수 없습니다. ○ 경제위기에 따른 불확실성 회사의 영업은 1997년 말 외환위기로 시작된 우리나라와 아시아 지역 국가들의 전반적 경제 침체 등에 의해 영향을 받아 왔으며, 이러한 현상은 당분간 지속될 것으로 예상됩니다. 현재로서는 이러한 상황이 회사의 재무제표에 미칠 영향을 예측할 수 없으며, 본 재무제표는 이러한 불확실성으로 인하여 발생 가능한 조정사항이 반영되지 않았습니다.

2. 당해 사업연도 감사(내부감사)의 감사의견 등

가. 감사절차 요약

회계에 관한 장부와 관계서류를 열람하고 재무제표 및 부속명세서에 대하여도 면밀히 검토함. 감사를 실시함에 있어 필요하다고 인정되는 경우 대조, 심사, 입회, 조회, 기타 적절한 감사절차를 적용하여 조사하였음. 업무감사를 위하여는 이사회 및 기타 중요한 회의에 출석하고 필요하다고 인정되는 경우 이사로부터 영업에 관한 보고를 받았으며 중요한 업무에 관한 서류를 열람하고 그 내용을 검토하는 등 적절한 방법을 사용하여 조사함

나. 감사의견

(1) 대차대조표 및 손익계산서의 표시에 관한 사항

대차대조표 및 손익계산서는 법령 및 정관에 따라 회사의 재산 및 손익상태를 정확하게 표시하고 있습니다.

(2) 영업보고서에 관한 사항

영업보고서는 법령 및 정관에 따라 회사의 상황을 정확하게 표시하고 있습니다.

(3) 이익잉여금처분계산서 또는 결손금처리계산서에 관한 사항

이익잉여금처분계산서는 법령 및 정관에 적합하고, 또한 회사의 재무상태와 기타의 사정에 비추어 타당하게 작성되었습니다.

다. 참고사항

- 해당사항 없음

3. 연결재무제표에 대한 감사인의 감사의견 등

연결재무제표는 증권거래법 시행령 제83조의3제⑤항에 의거 2004년 4월 29일

이내에 제출할 예정임.

가. 감사인

- 삼일회계법인

나. 당해 사업연도의 감사절차 요약

다. 연결 감사의견

라. 특기사항 요약

4. 최근 3사업연도의 외부감사인에게 지급한 보수 등에 관한 사항
가. 감사용역계약 체결현황

(단위 : 원)

사업연도	감사인	내 용	보수	총소요시간
제18기	삼일회계법인	반기재무제표에 대한 검토 개별재무제표에 대한 감사 연결재무제표에 대한 감사	60,000,000 (연결보수 미포함)	2,024시간
제17기	삼일회계법인	반기재무제표에 대한 검토 개별재무제표에 대한 감사 연결재무제표에 대한 감사	58,000,000	14일
제16기	삼일회계법인	반기재무제표에 대한 검토 개별재무제표에 대한 감사 연결재무제표에 대한 감사	51,000,000	14일

나. 외부감사인과의 비감사용역계약 체결현황

(단위 : 원)

사업연도	계약체결일	용역내용	용역수행기간	보수	비고
제18기	2003년 4월	자문	1주	1,500,000	
제17기	2002년 4월	9개 조합 회계감사	조합별 2일	16,700,000	-
제16기	2001년 4월	8개 조합 회계감사	조합별 2일	22,000,000	-

5. 기타

- 해당사항 없음

V. 지배구조 및 관계회사등의 현황

1. 지배구조의 개요

가. 이사회제도에 관한 사항

(1) 이사회 구성에 관한 사항

(가) 이사회 권한 내용

① 주주총회의 소집에 관한 사항

② 법령 및 정관에 따라 주주총회의 승인을 요하는 사항

③ 경영에 관한 사항

- 회사경영의 기본방침의 결정 및 변경
- 사업계획과 예산, 결산 및 이에 필요한 조정
- 대표이사의 선임 및 해임
- 공동대표의 결정
- 회장, 사장, 부사장, 전무이사, 상무이사의 선임 및 해임
- 급여체계, 상여 및 후생제도
- 조직개편 및 중요인사 결정
- 중요한 사규, 사칙의 제정 및 개폐
- 회사 납입자본금의 5%를 초과하는 벤처투융자에 관한 사항
- 회사 납입자본금의 10%를 초과하는 구조조정사업 승인에 관한 사항
- 중소기업창업지원법에서 정한 정부의 승인 또는 인가를 받아야 할 사항
- 지점, 공장, 사무소, 사업장의 설치·이전 또는 폐지
- 비등기이사의 선임 및 업무·보수의 결정
- 회사의 최대주주 및 특수관계인과의 거래의 승인

④ 재무에 관한 사항

- 건당 2억원을 초과하는 비정기적 경비지급에 관한 사항
- 건당 5억원을 초과하는 고정자산의 취득 및 처분에 관한 사항
- 사채의 발행에 관한 사항
- 타인의 채무를 인수 또는 보증하거나 이와 유사한 의무를 부담하는 행위
- 만기가 1년을 초과하는 장기차입 또는 건당 회사 납입자본금의 10%를 초과하는 단기차입(기승인된 당좌한도 실행은 제외)에 관한 사항은
- 중요한 재산에 대한 저당권, 질권의 설정
- 중요한 회계처리기준과 관행의 변경

⑤ 기타

- 중요한 소송의 제기
- 청구권의 포기 또는 결손 처리
- 주식매수선택권 부여의 취소
- 기타 법령 또는 정관에 정하여진 사항, 주주총회에서 위임받은 사항 및 대표이사

인정하는 사항

(나) 이사후보의 인적사항에 관한 주총전 공시여부 및 주주의 추천여부

- 2004.2.27자 주주총회의 소집통지공고사항에 김호식, Japhet Sebastian Law (이상사외이사), 조종연 신임감사의 주요약력 등에 대하여 공시하였음
- 주주의 추천여부 : 해당사항 없음

(다) 사외이사후보추천위원회 설치 및 구성 현황

- 해당사항 없음

(라) 사외이사 현황

성명	주요경력	최대주주등과의 이해관계	비고
양홍남	- 한국은행 - 진로그룹 - 세아홀딩스	없음	-
김호식	- 해양수산부장관 - 국무조정실장 - 관세청장	없음	신임이사

성명	주요경력	최대주주등과의 이해관계	비고
Japhet Sebastian Law	- Chinese University 교수 - Asia Pacific Decision - Science 협회 부회장 - Asia Pacific Journal부편집장	없음	신임이사

(마) 이사의 손해배상책임보험 가입여부

성명	보험료	보험금	회사 부담금	비고
양정규외 6인	77,439,000	3,000,000,000	77,439,000	-

(2) 이사회 운영에 관한 사항

(가) 이사회 운영규정의 주요내용

① 이사회 구성

- 이사회는 이사 전원으로 구성되며 이사회장은 이사회에서 선임한다.

② 이사회 소집

- 이사회 소집은 대표이사 사장이 회일 2일전에 각이사 및 감사에게 통지하여 소집한다. 그러나 이사 전원의 동의가 있을 때에는 소집절차를 생략할 수 있다.

③ 이사회 의결

- 이사회 결의는 이사 과반수의 출석과 출석이사 과반수의 찬성으로 한다. 이사 회의 결의에 관하여 특별한 이해관계가 있는 이사는 의결권을 행사하지 못한다.

(나) 이사회 주요활동내역

회차	개최일자	의안내용	가결여부	비고
1	2003.01.30	-비등기이사선임등에 관한건	가결	
2	2003.02.12	-본점이전의 건	가결	
3	2003.2.17	-제17기 재무제표 승인의 건 -제17기 영업보고서 승인의 건	가결 가결	
4	2003.02.25	-제17기 정기주주총회소집에 관한승인의 건 -제17기 정기주주총회 부의안건 승인의 건	가결 가결	
5	2003.03.19	-자사주신탁계약 체결의 건	가결	
6	2003.04.31	-이사 및 감사 보수승인 의 건 -일반대 연장의 건	가결 가결	
7	2003.05.20	-대표이사 선임의 건 -이사회 의장 선임의 건 -대표이사 보수승인의 건	가결 가결 가결	
8	2003.08.29	-자사주 신탁계약 만기연장의 건	가결	
9	2003.10.15	-자사주 신탁계약 만기연장의 건	가결	
10	2003.10.30	-일반대 연장의 건	가결	
11	2003.11.14	-자사주 신탁계약 만기연장의 건	가결	
12	2003.12.26	-2004년도 사업계획 및 예산(안)의건 -일반대 연장의 건	가결	

(다) 이사회에서의 사외이사의 주요활동내역

회 차	개최일자	사외이사 참석인원	비 고
1	2003.01.30	2	
2	2003.02.12	1	
3	2003.02.17	1	
4	2003.02.25	2	
5	2003.03.19	2	
6	2003.04.31	2	
7	2003.05.20	1	*사외이사 1명으로 감소
8	2003.08.29	1	
9	2003.10.15	1	
10	2003.10.30	1	
11	2003.11.14	1	
12	2003.12.26	1	

(라) 이사회내의 위원회 구성현황과 그 활동내역

- 해당사항 없음

나. 감사제도에 관한 사항

(1) 감사기구 관련 사항

(가) 감사위원회(감사) 설치여부, 구성방법 등

- 기존의 감사위원회는 상근감사 도입으로 2001.8.3부로 해체
- 회사는 1인이상 3인이내의 감사를 둘수 있으나, 그 중 1명은 상근으로 한다
(현재 상근 감사 1인,비상근 감사 1인)

(나) 감사위원회(감사)의 감사업무에 필요한 경영정보접근을 위한 내부장치 마련 여부

- 내부장치 마련 : 별도 감사제도 운영 규정 제정
- 회사 경영상 주요방침등의 최종결정에 감사가 참여하고 감사상 필요시 관련 자료 수시로 열람 가능

(다) 감사위원회(감사)의 인적사항

성 명	주요경력	비 고
강 기 원	- 동아대학교 경영대학 - 부산파이프 - 해덕강업(주) - 선진파이낸스	-
조 종 연	- 성균관대학교 - 금융감독원 조사2국장 - 금융감독원 조사1국장 - 삼성증권(주) 전무이사	신임감사

(2) 감사위원회(감사)의 주요활동내역

- 상기 이사회 전회차 참석하여 의견 피력
- 일상감사 업무 수행

다. 주주의 의결권행사에 관한 사항

(1) 집중투표제의 채택여부

- 해당사항 없음

(2) 서면투표제 또는 전자투표제의 채택여부

- 해당사항 없음

(3) 소수주주권의 행사여부

- 해당사항 없음

라. 임원의 보수 등

(1) 이사(사외이사 포함) 및 감사위원회 위원(감사)의 보수현황

구분	지급총액	주총승인금액	1인당평균 지급액	비고
임원	618	2,000	103	6명
감사	145	200	145	1명

(2) 임원에 대한 주식매수선택권 부여내역

구분	98.3.25	99.7.9	01.3.2	01.8.3	계
윤건수		50,000	20,000		70,000
강기원				100,000	100,000

* 04.3.29자로 주식매수선택권 신규 부여함(임원 7명 84만주, 직원 2명 12만주)

2. 관계회사등의 현황

가. 관계회사 및 자회사의 투자지분 현황

- 해당사항 없음

나. 관계회사 및 자회사의 결산실적

- 해당사항 없음

3. 타법인출자 현황

[구분 : 매도가능증권(구 투자주식)]

(단위 : 주, %, 백만원)

* 이 표는 표시가 불가능합니다. 자료를 원하시는 분은 관리자한테 문의하세요.

E-mail : pdfhelp@dartmail.fss.or.kr

[구분 : 매도가능증권(구 해외투자)]

(단위 : 주, %, 백만원)

구분	계정 과목	법인명 또는 종목명	기초잔액			증감내역		기말잔액			적요 원인	비고	
			수량	지분율	취득원가	수량	취득원가	수량	지분율	취득원가			
해외 해외투자		마한홍콩	135,000	4.50	103	-135,000	-103	-	-	-	'03.6.25	매각	
		트랜스랩네트워크	289,452	2.17	326	-289,452	-326	-	-	-	'03.4.7	흡수합병	Silicon image
		Silicon image	-	-	-	62,758	538	62,758	0.09	538		인수합병	평가이익
		SAGEWARE	600,000	4.20	-	-	-	600,000	4.20	-			
		CARTESIAN, INC.	500,000	-	-	-	-	500,000	-	-			
		IEXE, INC.	200,000	4.00	-	-	-	200,000	4.00	-			
		IRITECH, INC.	300,000	16.35	1,693	-	-	300,000	16.35	1,693			
		BIOSEPT, INC.	200,000	3.53	1,112	-	-	200,000	3.53	1,112			
		Hepahope, INC.	2,513,333	7.27	795	-	-	2,513,333	7.27	795			
		Ubi Tech	200,000	2.47	296	-	-	200,000	2.47	296			
PARAKLETOS FUND	-		6,039	-	-1,917	-	-	4,122				지분법 평가이익	

구분	계정 과목	법인명 또는 종목명	기초잔액			증감내역		기말잔액			적요		비 당금수 액	비고
			수량	지분율	취득원가	수량	취득원가	수량	지분율	취득원가	취득(처분) 원인	원인		
합 계					10,364					8,556				

[구분 : 장기투자증권(구 투자유가증권)]

(단위 : 주, %, 백만원)

구분	계정 과목	법인명 또는 종목명	기초잔액			증감내역		기말잔액			주요 사건(처분)일	원인	배당금수익	비고
			수량	지분율	취득원가	수량	취득원가	수량	지분율	취득원가				
국채	투자증권	교하	9,200	2.00		-	-	9,200	2.00	-				
	글로벌에셋자산운용	나눔기술	60,000	4.29	300	-	-	60,000	4.29	300				
모태		네트로21	11,643	0.58	30	-	-	11,643	0.58	30				
		대한투자증권	62,500	5.56	23	-	-23	62,500	5.56	-				강액손실
솔		더멋진바이오택	100,000	0.02	500	-	-	100,000	0.02	500				
		두루넷쇼핑	69,270	3.74	300	-	-	69,270	2.60	300				유상증자
스타		디고	30,000	0.82	57	-	-	30,000	0.82	57				
		디비코	34,000	0.35	92	-	-60	34,000	0.35	32				강액손실
스타		디지털웨이	9,290	1.76	30	-	-	9,290	1.76	30				
		디지털피아	155,497	12.96	3,461	1,399,473	-	1,554,970	12.96	3,461	03.3.29	액면분할		
스타		렛츠	-	-	-	200,000	400	200,000	8.89	400	03.7.21	매입		
		로티스	37,966	0.58	98	-	-	37,966	0.58	98				
스타		마한전자	191,200	8.62	427	-	-	191,200	8.62	427				
		모다정보통신	24,004	10.00	451	-	-	24,004	10.00	451				
스타		일원커뮤니케이션	29,900	9.06	269	-	-	29,900	9.06	269				
		바로정보통신	04,494	0.38	167	-69,663	-100	34,831	0.38	67	03.10.30	감자		평가손실
스타		뷰티아이	58,750	3.96	-	-	-	58,750	3.96	-				
		서울이동통신	-	-	-	49,999	200	49,999	50.00	200	3.8.13~20	매입		
스타		솔로몬채권연구소	159,050	0.20	41	-159,050	-41	-	-	-	03.4.15	매각		
		슈즈클릭	150,000	10.00	150	-	-	150,000	10.00	150				
스타		스카이콤	140,254	21.58	-	-	-	140,254	21.58	-				
		스타코리아웹캐스팅	427,040	12.41	787	-	-	427,040	12.41	787				
스타		스포츠헤이십일	16,000	4.44	405	-	-278	16,000	4.44	127				강액손실
		신광전자	120,000	2.00	600	-42,500	-212	77,500	1.29	388	2.12~12.1	매각		평가손실
스타		신명기전	117,889	16.37	1,244	-	-	117,889	16.37	1,244				
		실리콘세븐	7,000	-	-	-	-	7,000	-	-				
스타		씨엔아이	6,900	-	-	-	-	6,900	-	-				
		아이씨엠	-	-	-	140,000	420	140,000	0.90	420	03.10.20	매입		
스타		아이티인베스트먼트	-	-	-	976,365	405	976,365	4.32	405	03.11.13	매입		평가손실
		애드디지털	155,000	3.10	2,440	-	-2,268	155,000	3.10	172			6	평가손실
스타		에어미디어	61,600	10.12	300	-	-	61,600	10.12	300				
		에이스디지털	17,800	8.01	34	-	-	17,800	8.01	34				
스타		에코프론티어	40,000	4.79	395	-	-	40,000	1.86	395				유상증자
		엠바이엔	16,450	0.14	74	-16,450	-74	-	-	-	03.1.28	주식인병	매각	
스타		유아전자	37,500	15.00	432	-	-	37,500	15.00	432				
		유진로보틱스	3,000	0.95	75	-	-	3,000	0.95	75				
스타		이연컴	17,187	0.04	24	-17,187	-24	-	-	-	03.3.6~3.7	매각		
		이카운트	20,000	4.17	-	-	-	20,000	4.17	-				
스타		이포스탑	29,400	9.48	331	-	-	29,400	9.48	331				
		제오택	333,330	20.32	2	-	-	333,330	20.32	2				
스타		제이컴	102,153	10.02	499	-	-	102,153	10.02	499				
		지우택	666,667	39.09	2,500	-	-2,500	666,667	39.09	-				강액손실
스타		컴퓨터로닉스	30,616	9.00	201	-	-	30,616	9.00	201				
		하림	13,000	5.00	-	-	-	13,000	5.00	-				
스타		한국기술거래소	-	-	-	373	4	373	0.10	4	03.11.28	주식인병	실리콘엔시스	시스템즈
		한국컴퓨터통신	200,000	4.96	2	-	-2	200,000	4.96	-				강액손실
스타		한빛세마텍	898,950	1.68	2,909	-	-1,884	898,950	1.68	1,025				평가손실
		한국투자증권	10,000	0.28	50	-	-	10,000	0.28	50				
스타		한빛세마텍	936,220	5.46	860	-	-	936,220	5.46	860				
		한빛세마텍	100,000	0.01	500	-	-	100,000	0.01	500				
스타		한빛세마텍	279,000	3.17	217	-	-	279,000	3.17	217				

구분	계정 과목	법인명 또는 종목명	기초잔액			증감내역		기말잔액			적요 (처분)일 원인	배당금수익	비고	
			수량	지분율	취득원가	수량	취득원가	수량	지분율	취득원가				
유 연 회 사	유 연 회 사	한호총업	7,172	1.02	190	-	-	7,172	1.02	190				
		현대정보기술	200,000	0.66	3,000	-	-2,622	200,000	0.66	378			평가손실	
		터페이스월드와이드	160,000	6.60	450	-	-450	60,000	6.00	-			감액손실	
		KTIC M&A	30,000	12.50	150	-	-	30,000	12.50	150				
		NHN	9,035	0.17	212	-9,035	-212	-	-	-	'03.4.21~5.29	매각		
		LG텔레콤	355,281	0.13	2,808	-	-1,517	355,281	0.13	1,291			평가손실	
		이스디지텍(CE)	-	-	2,759	-	-2,759	-	-	-	'03.1.28	환사채전환		
		우리전기	-	-	2,759	30,000	-2,459	30,000	30.18	300	03.12.30	매입		지분법
		이지디지털	1,045,000	21.33	808	-	-288	1,045,000	21.33	520				지분법
		파월	48,300	7.66	-	-	-	48,300	7.66	-				지분법
한가람투자자문	220,000	37.93	2,446	-	-105	220,000	37.93	2,341			132	지분법		
자 사 주 편 드							24							
합 계					36,859				20,435					

VI. 주식에 관한 사항

1. 주식의 분포

가. 최대주주 및 그 특수관계인의 주식소유 현황

[2003년 12월 31일 현재]

(단위 : 주, %)

성명	관계	주식의 종류	소유주식수(지분율)						변동 원인
			기 초		증 가	감 소	기 말		
			주식수	지분율	주식수	주식수	주식수	지분율	
서갑수	본인	보통주	14,923,288	17.98	-	-	14,923,288	17.98	-
강인영	처	보통주	130,640	0.16	-	-	130,640	0.16	-
서일우	자	보통주	20,145	0.02	-	-	20,145	0.02	-
서일경	자	보통주	55,980	0.07	-	-	55,980	0.07	-
박동원	임원	보통주	0	0	160,000	-	160,000	0.19	-
계		보통주	15,130,053	18.23	160,000	-	15,290,053	18.42	-
		우선주	-	-	-	-	0	0	-
		합 계	15,130,053	18.23	-	-	15,290,053	18.42	-

최대주주명 : 서갑수

특수관계인의 수 : 4명

나. 5%이상 주주의 주식소유 현황

[2003년 12월 31일 현재]

(단위 : 주, %)

순위	성명(명칭)	보통주		우선주		소계	
		주식수	지분율	주식수	지분율	주식수	지분율
1	서갑수	14,923,288	17.98	-	-	14,923,288	17.98
2	중소기업진흥공단	7,115,279	8.57	-	-	7,115,279	8.57
3	해덕투자개발(주)	6,920,690	8.34	-	-	6,920,690	8.34
4	자 사 주	11,624,504	14.01	-	-	11,624,504	14.01
	합 계	40,583,761	48.90	-	-	40,583,761	48.90

다. 소유자별 분포

2003년 12월 31일 현재

구분	주주수	비율	주식수	비율	비고
정부	-	-	-	-	-
정부관리기업체	1	0.01	7,115,279	8.57	-
증권회사	5	0.04	33,809	0.04	-
보험회사	-	-	-	-	-
투자신탁회사	9	0.06	66,686	0.08	-
은행	-	-	-	-	-
종합금융회사	-	-	-	-	-
상호저축은행	1	0.01	1,000	0.00	-
벤처금융	2	0.01	270,000	0.33	-
기타법인	21	0.15	10,504,031	12.66	-
개인	14,095	99.57	52,449,44	63.19	-
외국인	16	0.11	376,310	0.45	-
우리사주조합	1	0.01	557,934	0.67	-
자사주	4	0.03	11,624,504	14.01	-
실기주	1	0.01	998	0.00	-
합 계	14,156	100.00	83,000,00	100.00	-

라. 소액주주, 최대주주 및 기타주주 분포

2003년 12월 31일 현재

구분	주주수	비율	주식수	비율	비고
소액주주 합계	14,146	99.93	38,082,333	45.88	
소액주주(법인)	53	0.37	2,328,481	2.81	
소액주주(개인)	14,093	99.55	35,753,852	43.08	
최대주주	1	0.01	14,923,288	17.98	
기타주주 합계	9	0.06	29,994,379	36.14	
기타주주(법인)	8	0.06	28,222,070	34.00	
기타주주(개인)	1	0.01	1,772,309	2.14	
합계	14,156	100.00	83,000,000	100.00	

2. 주식사무

정관상 신주인수권의 내용	<input type="checkbox"/> 소유하는 주식수에 비례하여 신주를 배정받을 권리를 가진다. <input type="checkbox"/> 신주인수권 제한 사항 - 증권거래법의 규정에 따라 신주를 모집하거나 인수인에게 - 자본시장육성에 관한 법률에 의거 우리사주조합원에게 신주를 우선 배정 - 중소기업 창업지원법에 의한 창업지원기금 출자 - 외국의 증권, 금융, 벤처캐피탈로부터 출자 - 주식매입선택권 행사에 따른 신주발행 - 주식예탁증서(DR) 발행에 따른 신주발행			인수
결산일	12월 31일	정기주주총회	3월중	
주주명부폐쇄시기	매년 1월 1일 ~ 12월 31일			
주권의 종류	8종			
명의개서대리인	국민은행			
주주의 특전	-	공고게재신문	한국경제신문 한국일보	

3. 최근 6개월간의 주가 및 주식 거래실적

가. 국내증권시장

(단위 : 원, 주)

종류		7월	8월	9월	10월	11월	12월
보통주	최고	1,470	1,345	1,350	1,350	1,400	1,405
	최저	1,140	1,000	1,030	1,075	1,110	1,155
월간거래량		56,069,193	35,669,538	17,959,457	24,284,828	24,059,287	18,262,684

나. 해외증권시장

- 해당사항 없음

Ⅶ. 임원 및 직원 등에 관한 사항

1. 임원의 현황

(단위 : 주)

직명 (상근여부)	등기임원 여부	성명	생년월일	약력	담당업무	소유주식수		비고
						보통주	우선주	
대표이사 (상근)	등기임원	양정규	50.01.01	KTBNetwork 현대건설 호남석유화학	업무전반	-	-	주1)
이사 (상근)	등기임원	박동원	62.02.14	한국결제정보(주) 한미창업투자(주) LG정보통신(주)	영업본부 총괄	160,000	-	주1)
이사 (상근)	등기임원	김형석	63.08.19	국민은행 장기신용은행	구조조정사업본부	-	-	
이사 (상근)	등기임원	윤건수	62.07.18	LG텔레콤 LG정보통신(주)	벤처본부	-	-	
이사 (상근)	등기임원	SOOKJA HAN-YU	56.6.5	Apple Computer Mercantec, Inc. Knowledge Pool Partners	해외업무	-	-	
이사 (비상근)	등기임원	양홍남	53.01.09	한국은행 진로그룹 세아홀딩스	-	-	-	사외이사
감사 (상근)	등기임원	강기원	48.08.01	부산파이프 해덕강업(주) 선진파이낸스	감사	-	-	
연간보수총액 : 763 백만원								
1인당 평균보수액 : 109 백만원								

- * 작성기준일 : 2003.12.31
- * 04년 3월 15일 제18기 주총에서 이사 2명, 감사 1명 신규선임됨(강기원 비상근 감 사임)
(신규선임이사 : 김호식, Japhet Sebastian Law, 신규감사 : 조종연)
- * (주1) 2004.3.29자로 박동원 대표이사 신규선임(양정규 대표이사 사임)

2. 직원의 현황

(단위 : 천원)

구분	직원수				평균근속년수	연간급여총액	1인평균급여액	비고
	관리사무직	생산직	기타	합계				
남	33		2	35	3.2	1,162,898	33,226	
여	9			9	3.2	177,062	19,674	
합계	42		2	44	3.2	1,339,960	30,454	

* 기중 퇴직직원 18명에 대한 급여 합산금액임.

3. 노동조합의 현황

- 해당사항 없음

VIII. 이해관계자와의 거래내용

1. 최대주주등과의 거래내용

가. 가지급금 및 대여금(유가증권 대여 포함)내역

- 해당사항 없음

나. 담보제공 내역

- 해당사항 없음

다. 채무보증 내역

- 해당사항 없음

라. 출자내역

- 해당사항 없음

마. 유가증권 매수 또는 매도 내역

- 해당사항 없음

바. 부동산 매매(임대차 포함)내역

- 해당사항 없음

사. 장기공급계약 등의 내역

- 해당사항 없음

아. 영업 양수·도 내역

- 해당사항 없음

2. 주주(최대주주등 제외)·임원·직원 및 기타 이해관계자와의 거래내용

<임직원 대여금 내역>

(단위 : 천원)

성명	관계	대여금 내역				
		계정과목	거래내역			
			기초	증가	감소	기말
김지훈외 11명	직원	임직원장기대여금	582,500	183,000	391,500	374,000

IX. 부속명세서

1. 제조원가명세서

- 해당사항 없음

2. 예금등명세서

(단위 : 천원)

구분	계정과목	금융기관명	기말잔액	당기계상수입이자	담보제공여부	비고
국내	현금 및 현금등가물	국민은행	3,178,242	-	-	-
		외환은행	441,459	-	-	-
		한투증권	132,752	-	-	-
		LG투자증권 등	809,682	-	-	-
		현금	710	-	-	-
	단기금융상품	국민은행	1,000,000	8,384	담보	중소기업진흥공단
		국민은행	1,530,000	3,232	담보	국민은행
		국민은행	234,673	11	-	자사주 특금 등
		한투증권	3,150,000	12,409	담보	중소기업진흥공단
		피데스증권 등	409,962	-	담보	외환은행
	장기금융상품	외환은행	2,500	-	-	당좌개설보증금
해외	외화예금	Silicon Valley Bank	1,593	-	-	-
합계			10,891,574	24,035	-	-

3. 유가증권명세서

(단위 : 천원)

구분	종 목	액면 가액	주 수	취득원가	대차대조표 가 액	평가손익	비 고	
주 식	국내	국민은행	5,000	11,500	492,061	513,475	21,414	
		네패스	500	32,018	195,266	304,171	108,905	
		넥스콘테크	500	85,000	326,449	308,125	-18,324	
		다산네트웍스	500	72,000	501,795	447,120	-54,675	
		대구은행	5,000	6,500	39,219	37,505	-1,714	
		대상	1,000	15,000	60,331	61,500	1,169	
		대한화재	5,000	5,290	42,416	28,302	-14,114	
		동국제강	5,000	15,000	123,023	147,000	23,977	
		동부제강	5,000	7,000	49,452	53,340	3,888	
		삼립산업	500	13,540	104,479	103,310	-1,168	
		삼성SDI	5,000	1,380	167,481	193,890	26,409	
		삼성물산	5,000	10,000	107,070	99,000	-8,070	
		삼성전기	5,000	5,500	225,897	216,975	-8,922	
		삼성전자	5,000	3,970	1,660,274	1,790,470	130,196	
		삼성화재	500	3,000	202,709	205,500	2,792	
		선광전자	500	268,033	665,422	410,090	-255,332	
		신세계	5,000	200	50,451	58,000	7,549	
		에프에스티	500	165,300	364,044	383,496	19,452	
		에스컴	500	140,000	1,081,478	966,000	-115,478	
		외환은행	5,000	60,000	268,034	379,200	111,166	
		이니시스	500	20,000	144,145	115,400	-28,745	
		인터플렉스	500	7,000	197,067	210,000	12,933	
		자화전자	500	12,000	115,235	135,600	20,365	
		재영솔루텍	500	55,000	219,723	238,700	18,977	
		코다코	500	23,690	94,301	66,095	-28,206	
		텔로드	500	533,513	859,479	552,186	-307,293	
		플레너스	500	21,347	513,050	429,075	-83,975	
		한성엘컴텍	500	20,000	227,088	246,000	18,912	
		한솔LCD	5,000	6,770	92,194	72,101	-20,093	
		한진	5,000	10,000	120,540	128,500	7,960	
		한진해운	5,000	8,570	166,756	189,397	22,641	
		한화석화	5,000	52,750	490,771	598,713	107,941	
		해룡실리콘	500	10,000	37,876	34,850	-3,026	
		현대모비스	5,000	4,530	231,646	290,373	58,727	
		현대상선	5,000	18,500	161,437	183,150	21,713	
		현대오토넷	500	25,000	86,652	79,250	-7,402	
		현대중공업	5,000	3,000	115,518	112,500	-3,018	
		현대차	5,000	6,400	284,546	323,200	38,654	
		현대차2우B	5,000	5,000	89,845	113,500	23,655	
		INI스틸	5,000	10,000	102,359	105,000	2,641	
	LG마이크론	5,000	1,730	104,370	111,412	7,042		
	LG상사	5,000	24,000	200,131	192,000	-8,131		
	LG전자	5,000	8,500	475,140	498,100	22,960		
	LG전자우	5,000	15,000	421,921	389,250	-32,671		
	LG	5,000	19,000	169,984	157,510	-12,474		
	POSCO	5,000	6,150	833,203	1,002,450	169,247		
	SK텔레콤	500	500	99,746	99,500	-246		
	SK	5,000	4,000	124,424	109,600	-14,824		
	STS반도체	500	24,830	260,032	187,715	-72,317		
	STX	5,000	5,000	56,961	45,750	-11,211		
	3SOFT	500	239,898	305,234	286,678	-18,556		

구분	종 목	액면 가액	주 수	취득원가	대차대조표 가 액	평가손익	비 고
수익증권		-	-	1,880,651	1,891,000	10,349	
	소 계	-	-	16,009,372	15,901,023	-108,349	
	해외	-	-	-	-	-	
	소 계	-	-	-	-	-	
합 계	-	-	16,009,372	15,901,023	-108,349		
채권	국내	외환은행	-	-	200,000	200,127	127
	소 계	-	-	200,000	200,127	127	
	해외	-	-	-	-	-	
	소 계	-	-	-	-	-	
	합 계	-	-	200,000	200,127	127	
총 계	-	-	-	16,209,372	16,101,150	-108,222	

4. 재고자산명세서

- 해당사항 없음

5. 주요채권명세서

- 해당사항 없음

6. 단기차입금명세서

(단위 : 천원)

구분	과 목	차입처	종 류	금 액	이자율	비 고
국 내	단기차입금	한국외환은행	일반대	9,000,000	6.95%	-
		소 계	-	9,000,000	-	-
합 계			-	9,000,000	-	-

7. 주요채무명세서

- 해당사항 없음

8. 장기차입금명세서

(단위 : 억원)

구분	차입처	종 류	이자율	기초잔액	당기증액	당기감액	기말잔액	상 환 계 획						비 고
								1차년	2차년	3차년	4차년	5차년	그이후	
국내	국민은행	일반대	7.5%	200	-	-	200	200	-	-	-	-	-	-
	중진공	기금차입금	3%~5.25%	163	-	8	155	138	7	6	3	1	-	-
해외	IBRD	- Libor+1.28%	5.7%	57	-	1	56	6	6	6	6	6	26	-
합 계				420	-	9	411	344	13	12	9	7	26	-

9. 사채명세서

- 해당사항 없음

10. 감가상각비등명세서

(단위 : 천원)

구분	자산과목	취득원가	당기상각액	상각액누계	기말잔액	상각방법	비 고
유형자산	건물	116,063	3,208	34,835	81,228	정률법	60년
	차량운반구	232,126	17,890	216,134	15,992	정률법	4년
	집기비품	949,891	169,989	685,637	264,255	정률법	5년
	소 계	1,298,081	191,087	936,606	361,475		

구분	자산과목	취득원가	당기상각액	상각액누계	기말잔액	상각방법	비고
무형자산	개발비	154,000	30,800	123,200	30,800	정액법	5년
	기타의무형자산	17,793	3,559	10,676	7,117	정액법	5년
	소계	171,793	34,359	133,876	37,917		
계		1,469,874	225,446	1,070,482	399,392		

11. 법인세비용명세서

(단위 : 천원)

구분	금액	비고
I. 당기 법인세부담액	-	
II. 이연법인세 변동액 (1-2-3+4+5)	618,705	
1. 당기말 이연법인세차(대) ((1)-(2))	9,123,380	
(1) 법인세효과의 산정 (가+나+다)	9,123,380	
가. 일시적차이로 인한 법인세효과	6,695,249	
나. 이월결손금으로 인한 법인세효과	2,428,131	
다. 세액공제 등으로 인한 법인세효과	-	
(2) 차기이후 실현이 불확실한 이연법인세차	-	
2. 세무조사로 인한 변동	4,078,046	
3. 전기이월 이연법인세차(대)	5,664,039	
4. 법인세 기간내 배분	110,474	
5. 기타	807	
III. 결손금 소급공제에 의한 환급미수금등	-	
IV. 당기 법인세비용 (I ± II - III)	729,986	
V. 유효세율 [법인세비용 ÷ 법인세비용차감전이익 × 100]	50.2%	

X. 기타 필요한 사항

1. 주요경영사항 신고내용 및 그 진행상황

가. 규정 제6장 제2절(주요경영사항의신고)의 규정에 의한 신고사항

신고일자	제 목	신 고 내 용	비 고
2003.2.18	매출액 10% 이상 증가	직전사업연도 대비 매출액의 10% 이상 증가	
2003.2.18	경상이익 30% 이상 증가	직전사업연도 대비 경상이익 30% 이상 증가	
2003.2.18	당기순이익 30% 이상 감소	직전사업연도 대비 당기순이익 30% 이상 감소	
2003.2.19	타법인 출자지분(주식)처분	투자업체 처분	
2003.2.26	주총소집에 관한 이사회 결의	제17기 주총 소집 결의	
2003.2.26	경상손실 30% 이상 감소	직전사업연도 대비 경상손실 30% 이상 감소	정정공시
2003.2.26	당기순이익 30% 이상 감소	직전사업연도 대비 당기순이익 30% 이상 감소	정정공시
2003.3.13	최대주주 또는 주요주주 변경	해덕투자개발 주요주주 변경 공시	
2003.3.14	주주총회소집통지.공고사항	주총소집통지 공고	
2003.3.18	경상손실 30% 이상 감소	직전사업연도 대비 경상손실 30% 이상 감소	정정공시
2003.3.18	당기순손실 30% 이상 증가	직전사업연도 대비 당기순손실 30% 이상 감소	정정공시
2003.3.19	신탁계약 등 체결 신고	국민은행 자사주 특금 30억원 계약 체결	
2003.3.19	자기주식취득신탁계약 체결	국민은행 자사주 신탁계약 체결	
2003.3.27	정기주주총회 결의사항	제17기 재무제표 승인 및 배당율 10% 확정	
2003.3.31	사업보고서(2002.12)	17기 사업보고서 공시	
2003.4.24	타법인 출자지분(주식)처분	투자업체 처분	
2003.4.30	분기보고서(2003.03)	제18기 1/4분기 분기보고서 제출	
2003.5.20	사외이사 해임		정정공시
2003.5.20	대표이사 등 변경안내	대표이사 변경 공시	
2003.6.17	신탁계약등에 의한 취득상황보고서	국민은행 자사주 특금 취득상황보고	
2003.7.22	타법인 출자지분(주식)처분	투자업체 처분	
2003.8.14	반기보고서(2003.06)	제18기 반기보고서 제출	
2003.8.30	자기주식취득신탁계약등연장결의	국민은행 자사주 신탁계약 연장	
2003.8.30	신탁계약등체결신고서	국민은행 신탁계약 연장	
2003.10.16	신탁계약등체결신고서	동부투자신탁운용 신탁계약 연장	
2003.10.16	자기주식취득신탁계약등연장결의	동부투자신탁운용 자사주 신탁계약 연장	
2003.10.24	타법인 출자지분(주식)처분	투자업체 처분	
2003.10.30	타인에 대한 금전대여결정	주송에 대한 대여금 연장결의	
2003.10.31	분기보고서	제18기 3/4분기 분기보고서 제출	
2003.11.14	타법인 출자지분(주식)처분	투자업체 처분	
2003.11.14	타법인 출자지분 취득	씨엔아이 등 취득	
2003.11.14	자기주식취득신탁계약등연장결의	한화투자신탁운용 신탁계약 연장	
2003.11.14	신탁계약등 체결신고서	신탁계약 신고서 제출	
2003.11.25	타법인 출자지분(주식)처분	투자업체 처분	
2003.12.05	타법인 출자지분(주식)처분	투자업체 처분	
2003.12.16	최대주주또는 주요주주변경	해덕투자개발 지분변동	
2003.12.19	명의개서정지등 안내	명의개서정지등 안내	
2003.12.23	타법인 출자지분(주식)처분	투자업체 처분	
2003.12.27	주식매수선택권 행사	박동원 등 주식매수선택권 행사	
2003.12.31	타법인 출자지분(주식)처분	투자업체 처분	
2003.12.31	타법인 출자지분 취득	우리전기 등 취득	

나. 상장법인공시규정에 의한 공시사항

(1) 수시공시사항

신고일자	제 목	신 고 내 용	비 고

(2) 공정공시사항

신고일자	제 목	신 고 내 용	비 고

신고일자	제 목	신 고 내 용	비 고
------	-----	---------	-----

(3) 조회공시사항

신고일자	제 목	신 고 내 용	비 고
------	-----	---------	-----

(4) 자진공시사항

신고일자	제 목	신 고 내 용	비 고
------	-----	---------	-----

다. 협회중개시장공시규정에 의한 신고사항

(1) 수시공시사항

신고일자	제 목	신 고 내 용	비 고
2003.3.27	임원현황총괄표	변경후 임원현황	-
2003.5.20	대표이사 등 변경안내	대표이사 변경공시	-
2003.5.20	임원현황총괄표	변경후 임원현황	-
2003.5.26	공시책임자 및 공시담당자변경신고서	공시책임자 변경	-
2003.7.22	타법인출자지분(주식)처분	투자업체 처분	-
2003.8.29	자기주식취득신탁계약등 연장결의	국민은행 신탁계약연장	-
2003.10.15	자기주식취득신탁계약등 연장결의	동부투자신탁 신탁계약연장	-
2003.10.24	타법인출자지분 취득	픽처맵인터내셔널 등 취득	-
2003.10.30	타인에대한금전의대여결정	주송에 대한 대어금 연장결의	-
2003.11.14	타법인출자지분처분	투자업체 처분	-
2003.11.14	타법인출자지분 취득	세앤아이 등 취득	-
2003.11.14	자기주식취득신탁계약등 연장결의	한화투자신탁운용 신탁계약 연장	-
2003.11.25	타법인출자지분(주식)처분	투자업체 처분	-
2003.12.05	타법인출자지분(주식)처분	투자업체 처분	-
2003.12.15	최대주주또는 주요주주변경	해덕투자개발 지분변동	-
2003.12.19	명의개서정지등안내	명의개서정지등 안내	-
2003.12.22	타법인출자지분(주식)처분	투자업체 처분	-
2003.12.26	주식매수선택권행사	박동원 등 주식매수선택권 행사	-
2003.12.31	타법인출자지분(주식)처분	투자업체 처분	-
2003.12.31	타법인출자지분 취득	우리전기 등 취득	-

(2) 공정공시사항

신고일자	제 목	신 고 내 용	비 고
2003.11.13	공정공시	엠택비전의 예비심사통과의 건	-

(3) 조회공시사항

신고일자	제 목	신 고 내 용	비 고
-	-	-	-

(4) 자진공시사항

신고일자	제 목	신 고 내 용	비 고
-	-	-	-

라. 규정 제2장(유가증권발행인의 등록 및 관리)의 규정에 의한 신고사항

신고일자	제 목	신 고 내 용	비 고
-	-	-	-

마. 기 공시한 주요경영사항의 진행상황

최초 신고일자	제 목	최초 신고한 내용	최초 신고사항의 진행상황
-	-	-	-

2. 주주총회의사록 요약

주총일자	안 건	결 의 내 용	비 고
제 18 기 주주총회 (04.3.15)	1.재무제표 승인(안) 2.이사선임(안) 3.감사선임(안) 4.이사보수한도 결정(안) 5.감사보수한도 결정(안)	-원안승인:현금배당 10% -원안승인 -원안승인 -원안승인 -원안승인	
제 17 기 주주총회 (03.3.27)	1.재무제표 승인(안) 2.정관일부변경(안) 3.이사선임(안) 4.임원보수한도 결정(안) 5.감사보수한도 결정(안)	-원안승인:현금배당 10% -원안승인 -원안승인 -원안승인 -원안승인	

3. 우발채무 등

가. 중요한 소송사건 등

- 해당사항 없음

나. 견질 또는 담보용 어음·수표 현황

- 해당사항 없음

다. 기타의 우발채무 등

창업지원기금 차입과 관련하여 창업투자회사에 1,750백만원의 지급보증을 하고

으며,투자기업의 성장지원을 위하여 알루코에 지급보증한 130백만원은 2003.9.6자 상환으로 소멸하였음
(단위:원)

업체명	금 액	기 한	차입기관	비 고
한미창투	900,000,000	2007.10.24	중소기업진흥공단	상호지급보증
제일창투	400,000,000	2012.05.15	중소기업진흥공단	상호지급보증
	450,000,000	2012.11.15		
합계	1,750,000,000			

4. 제재현황

제재일자	원 인	제 재 내 용
2002.12.26	외국환거래법규 위반에 대한 처분 통보 : 금융감독위원회	"6개월간(2002.12.26-2003.6.25) 해외직접투자 및 비거주자발행 외화증권 취득정지" 및 "경고"

*해외투자제재 2003.6.25자로 해소됨.

5. 결산일 이후에 발생한 중요사항

- 해당사항 없음

6. 중소기업기준 검토표 등

- 해당사항 없음

7. 장래계획에 관한 사항의 추진실적

- 해당사항 없음

8. 공모자금 사용내역

- 해당사항 없음