

# 사 업 보 고 서

(제 22 기)

사업연도    2007년 01월 01일    부터  
                  2007년 12월 31일    까지

금융감독위원회 귀중

증권거래법 제186조의2의 규정에 의하여 사업보고서를 제출합니다.

2008년 03월 31일

회 사 명 : 한국기술투자(주)

대 표 이 사 : 정 성 현 (인)

본점소재지 : 서울시 강남구 대치동 943-19 신안빌딩 17층  
(전화번호) 02-3467-0600

작성책임자 : (직책) 이사                    (성명)서 일 우 (인)  
(전화번호) 02-3467-0631

## 목 차

- I. 회사의 개황
- II. 사업의 내용
- III. 재무에 관한 사항
- IV. 감사인의 감사의견 등
- V. 이사회 등 회사의 기관 및 계열회사에 관한 사항
- VI. 주식에 관한 사항
- VII. 임원 및 직원 등에 관한 사항
- VIII. 이해관계자와의 거래내용
- IX. 부속명세서
- X. 그 밖에 투자자 보호를 위하여 필요한 사항

## 대표이사등의 확인·서명

## 확 인 서

우리는 당사의 대표이사 및 신고업무담당이사로서 이 사업보고서의 기재내용에 대해 상당한 주의를 다하여 직접 확인·검토한 결과, 중요한 기재사항의 기재 또는 표시의 누락이나 허위의 기재 또는 표시가 없고, 이 사업보고서에 표시된 기재 또는 표시사항을 이용하는 자의 중대한 오해를 유발하는 내용이 기재 또는 표시되지 아니하였음을 확인합니다.

또한, 당사는 「주식회사의외부감사에관한법률」 제2조의2 및 제2조의3의 규정에 따라 내부회계관리제도를 마련하여 운영하고 있음을 확인합니다.(「주식회사의외부감사에관한법률」 제2조에 의한 외감대상법인에 한함)

2008.03.31

【한국기술투자(주)】

대표이사	【정 성 현】	(서명)
신고업무담당이사	【서 일 우】	(서명)

## 대표이사등의 확인·서명

### 확 인 서

우리는 당사의 대표이사 및 신고업무담당이사로서 이 사업보고서의 기재내용에 대해 상당한 주의를 다하여 직접 확인·검토한 결과, 중요한 기재사항의 기재 또는 표시의 누락이나 허위의 기재 또는 표시가 없고, 이 사업보고서에 표시된 기재 또는 표시사항을 이용하는 자의 중대한 오해를 유발하는 내용이 기재 또는 표시되지 아니하였음을 확인합니다.

또한, 당사는 「주식회사의외부감사에관한법률」 제2조의2 및 제2조의3의 규정에 따라 내부 회계관리제도를 마련하여 운영하고 있음을 확인합니다.(「주식회사의외부감사에관한법률」 제2조에 의한 외감대상법인에 한함)

2008.03.31

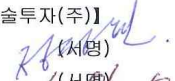
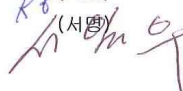
	【한국기술투자(주)】
대표이사	【정 성 현】  (서명)
신고업무담당이사	【서 일 우】  (서명)

I. 회사의 개황

1. 회사의 목적

가. 회사가 영위하는 목적사업

목 적 사 업	비 고
1. 창업자에 대한 투.융자 및 구조조정 대상기업에 대한 투자 2. 중소기업 창업투자조합 및 기업구조조정조합 자금의 운용.관리 3. 창업자 및 중소기업에 대한 경영 및 기술용역 사업 4. 구조조정대상기업의 인수 정상화 및 매각 5. 창업자 및 중소기업에 대한 자금 및 사업의 알선 기업간 인수.합병등의 중개 6. 창업과 관련되는 상담 및 정보제공 구조조정대상기업의 화의 회사정리파산의 절차 대행 7. 구조조정 대상기업이 매각하는 영업 또는 자산의 매입 8. 금융기관 또는 성업공사가 보유하고 있는 부실채권의 매입 9. 해외기술의 알선 보급 및 이를 촉진하기 위한 해외투자 10. 기타 중소기업창업지원법에서 규정하고 있는 중소기업창업투자 회사 업무 및 산업발전법에서 규정하고 있는 기업구조조정 전문회사 업무 11. 위 각호의 기타 부대업무	-

나. 자회사가 영위하는 목적사업

- 해당사항 없음

다. 향후 추진하고자 하는 사업

- 해당사항 없음

2. 회사의 연혁

가. 당해 회사의 연혁

(1) 설립 이후의 변동상황

- ① 설립년월일 : 1986년 11월 24일
- ② 설립시 본점소재지 : 서울시 영등포구 여의도동 28-1 전경련회관 13층  
 본점 소재지 이전 - 1996년 7월 28일 이전  
 서울시 강남구 대치동 983-3 해암빌딩 15층  
 - 1999년 7월 10일 이전  
 서울시 강남구 대치동 1002 코스모타워 2층  
 - 2003년 2월 15일 이전  
 서울시 강남구 대치동 891-10 동부금융센터 29층  
 - 2005년 5월 12일 이전  
 서울시 강남구 대치동 943-19 신안빌딩 17층

③ 경영진 현황(2008. 3. 31. 현재)

직 위	성 명	변 경 일 시
대표이사	정 성 현	2008년 3월 27일 취임
이 사	서 일 우	2007년 3월 09일 취임
사외이사	정 건 만	2007년 3월 09일 취임
사외이사	문 강 배	2007년 3월 09일 취임
감 사	심 달 섭	2007년 3월 09일 취임

④ 경영진의 중요한 변동

- 1995년 11월 MBO(Management Buy-Out)에 의한 한국종합기술금융(주) (KTB)로부터 경영권 인수
- 대표이사 선임 : 2005.3.25자로 김형기 신임 대표이사로 선임
- 임원 중 김지훈이사, 김세현이사, Japhet Sebastian Law 사외이사, 강기원 감사, 조종연 감사 사임
- 2007년 신규 선임이사 : 서일우이사, Kazunori Ozaki사외이사, 정경만사외이사, 문강배사외이사, 심달섭 감사

- 임원 중 Kazunori Ozaki 사외이사 사임
- 대표이사 선임 : 2008.3.27자로 정성현 신임 대표이사로 선임

## ⑤ 대주주 1인의 중요한 변동

(2007.12.31 현재)

주 주 명	주민등록번호	기 초	기 말	지분율	사 유
서 갑 수	460713	9,867,288	9,067,288	9.89%	-

## ⑥ 사업목적의 중요한 변동

- 산업발전법에 의한 기업구조조정전문회사 등록('99년6월)에 따른 기업구조조정전문조합 결성('99년8월) 및 운영
- 창투업과 직접적인 연관이 없는 사업목적 삭제(제15기 주총)
  - o 아파트형 공장 건설 및 공급
  - o 무역업 및 무역대리업

## ⑦ 기타 설립이후 중요한 변동사항

- '86. 11. 중소기업창업지원법에 근거 설립 (자본금 20억원)
- '86. 12. 정부출자 (창업지원기금 10억원)
- '87. 6. 일반주식 공모 (36억원)
- '87. 11. 국내 최초 벤처투자조합 결성 (50억원)
- '89. 8. 벤처캐피탈 업계 최초 KOSDAQ 등록
- '90. 8. 외자유치 (영국 Baring Group, \$1,300만, 220% 할증부 유상증자)
- '95. 11. MBO ((Management Buy-Out)에 의한 경영권 이전
- '97. 2. 2차 외자유치 (JP Morgan, APAI Ltd. 1,337만\$, 400% 할증부 유상증자)
- '97. 4. KTIC M&A 설립
- '97. 11. 제1회 벤처기업전국대회 대통령상 수상
- '99. 6. 기업구조조정 전문회사 인가 (산업자원부)
- '99. 8. 국내최초 기업구조조정전문조합 결성 (2,080억원)
- '00. 8. KTIC 미국사무소 개설
- '00. 12. 대한민국 벤처기업대상 공로상 수상
- '08. 1. KTIC Japan 동경법인 개설
- '08. 3. 국내 벤처캐피탈 최초 중동 국부펀드 운용사로 선정 (\$3억)

## (2) 상호의 변경

- 해당사항 없음

## (3) 합병, 분할(합병), 포괄적 주식교환 · 이전, 중요한 영업의 양수 · 도 등

- 해당사항 없음

## (4) 생산설비의 변동

- 해당사항 없음

## (5) 경영활동과 관련된 중요한 사실의 발생

- 해당사항 없음

## 나. 회사가 속해 있는 기업집단

## (1) 기업집단의 명칭

- 해당사항 없음

## (2) 기업집단에 소속된 회사

- 해당사항 없음

## 3. 자본금 변동상황

## 가. 자본금 변동상황

## (1) 증자현황

(단위 : 원, 주)

주식발행일자	발행형태	발행한 주식의 내용				
		종류	수량	주당 액면가액	주당 발행가액	비고
1986년 12월 26일	유상증자(제3자배정)	보통주	600,000	5,000	5,000	-
1987년 06월 12일	유상증자(일반공모)	보통주	400,000	5,000	5,000	-
1987년 06월 12일	유상증자(일반공모)	보통주	320,000	5,000	5,000	-
1987년 12월 15일	유상증자(주주배정)	보통주	400,000	5,000	5,000	-
1989년 06월 13일	유상증자(주주배정)	보통주	600,000	5,000	5,000	-
1990년 03월 27일	유상증자(주주배정)	보통주	680,000	5,000	5,000	-
1990년 08월 31일	유상증자(제3자배정)	보통주	580,000	5,000	16,000	-
1991년 04월 23일	유상증자(주주배정)	보통주	520,000	5,000	5,000	-
1997년 02월 26일	유상증자(제3자배정)	보통주	460,000	5,000	25,000	-
1998년 06월 30일	유상증자(주주배정)	보통주	104,051	5,000	5,000	-
1999년 08월 20일	주식분할	보통주	41,976,459	500	-	-
1999년 08월 25일	유상증자(주주배정)	보통주	9,794,500	500	2,630	-
1999년 12월 21일	무상증자	보통주	23,564,990	500	-	-
2000년 03월 31일	유상증자(주주배정)	보통주	8,000,000	500	4,500	-
2005년 12월 09일	전환권행사	보통주	1,566,218	500	1,854	-
2005년 12월 14일	전환권행사	보통주	756,105	500	1,854	-
2006년 11월 07일	전환권행사	보통주	591,784	500	1,692	-
2006년 11월 28일	유상증자(일반공모)	보통주	3,945,298	500	1,800	-
2007년 08월 09일	전환권행사	보통주	295,892	500	1,692	-

## (2) 감자현황

- 해당사항 없음

(단위 : 원, 주)

감자일자	감자형태	감자목적	감자한 주식의 내용				
			종류	수량	주당 액면가액	주당 취득가액 (유상감자의 경우)	비고
-	-	-	-	-	-	-	-

## 나. 자본금 변동예정내용 등

- 해당사항 없음

## 다. 전환사채

(2007.12.31 현재)

(단위 : 원, 주)

구분		제1회 해외 전환사채	합 계
발행일자		2005.5.31	-
만기일		2008.5.31	-
권면총액		10,025,000,000	10,025,000,000
사채배정방법		공모	-
전환청구가능기간		2005.8.31 ~ 2008.4.30	-
전환조건	전환비율(%)	100	-
	전환가액	1,854	-
전환대상주식의 종류		기명식 보통주	-
기전환사채	권면총액	7,418,496,038	7,418,496,038
	기전환주식수	4,156,853	4,156,853
미전환사채	권면총액	2,606,503,962	2,606,503,962
	전환가능주식수	946,855	946,855

구분	제1회 해외 전환사채	합계
비고	-	-

라. 신주인수권부사채

(2007.12.31 현재)

(단위 : 원, 주)

구분	제2회 해외 신주인수권부사채	합계
발행일자	2006.09.29	-
만기일	2013.09.29	-
권면총액	10,978,200,000	10,978,200,000
사채배정방법	공모	-
신주인수권 행사가능기간	2006.10.30~2013.09.29	-
행사조건	행사비율(액면대비)	100
	행사가액	1,760
행사대상주식의 종류	기명식 보통주	-
기행사신주 인수권부사채	권면총액	-
	기행사주식수	-
미행사신주 인수권부사채	권면총액	10,978,200,000
	행사가능주식수	6,237,613
비고	-	-

마. 현물출자

- 해당사항 없음

4. 주식의 총수 등

가. 주식의 총수

(2007.12.31 현재)

(단위 : 주)

구분	주식의 종류			비고
	보통주	우선주	합계	
I. 발행할 주식의 총수	200,000,000	-	200,000,000	-
II. 현재까지 발행한 주식의 총수	96,693,935	-	96,693,935	-
III. 현재까지 감소한 주식의 총수	5,000,000	-	5,000,000	-
	1. 감자	-	-	-
	2. 이익소각	5,000,000	-	5,000,000
	3. 상환주식의 상환	-	-	-
	4. 기타	-	-	-
IV. 발행주식의 총수 (II-III)	91,693,935	-	91,693,935	-
V. 자기주식수	8,361,316	-	8,361,316	-
VI. 유통주식수 (IV-V)	83,332,619	-	83,332,619	-

나. 자본금 및 1주당가액

(2007.12.31 현재)

(단위 : 원, 주)

구분	종류	자본금(액면총액)			1주당가액			비고
		재무제표상 자본금 (A)	발행주식의 액면총액 ( '가'의 IV×B)	유통주식의 액면총액 ( '가'의 VI×B)	1주당 액면가액 (B)	자본금÷ 발행주식의 총수 (A÷ '가'의 IV)	자본금÷ 유통주식수 (A÷ '가'의 VI)	
기명식	보통주	48,346,967,500	45,846,967,500	41,666,309,500	500	527.3	580.2	-
합계		48,346,967,500	45,846,967,500	41,666,309,500	500	527.3	580.2	-



다. 자기주식의 취득 및 처분

(1) 자기주식 취득·처분 현황

취득방법	주식의 종류	기초	취득(+)	처분(-)	소각(-)	기말	비고
법 제189조의2제1항에 의한 직접취득	보통주 (주)	160,000	250,000	120,000	-	290,000	-
	우선주 (주)	-	-	-	-	-	-
법 제189조의2제1항 이외의 사유에 의한 직접취득	보통주 (주)	-	-	-	-	-	-
	우선주 (주)	-	-	-	-	-	-
소 계	보통주 (주)	160,000	250,000	120,000	-	290,000	-
	우선주 (주)	-	-	-	-	-	-
신탁계약등을 통한 간접취득	보통주 (주)	8,071,316	-	-	-	8,071,316	-
	우선주 (주)	-	-	-	-	-	-
총 계	보통주 (주)	8,231,316	250,000	120,000	-	8,361,316	-
	우선주 (주)	-	-	-	-	-	-

(2) 이익소각 현황

(단위 : 백만원, 주)

소각일	소각목적	소각주식의 종류	소각주식의 수량	소각금액	소각대상 주식의 취득기간	법적 근거
2001.08.08	자사주가가안정	보통주	5,000,000	23,594	-	-
계		보통주	5,000,000	23,594	-	-
		우선주	-	-	-	-

(3) 자기주식 신탁계약등 체결·해지현황

(단위 : 억원)

구 분	기초		체결(+)		해지(-)		기말		비고
	금액	건수	금액	건수	금액	건수	금액	건수	
특정금전신탁	30	1	-	-	-	-	30	1	-
자산운용회사와 체결한 신탁계약	190	2	-	-	-	-	190	2	-
투자회사와 체결한 주식 취득계약	-	-	-	-	-	-	-	-	-
계	220	3	-	-	-	-	220	3	-

라. 우리사주조합의 지분현황

(1) 우리사주조합과의 거래내역

- 해당사항 없음

(2) 우리사주조합의 의결권행사기준

- 의결권 있음

(3) 우리사주조합 주식보유내역

(단위 : 주)

계좌구분	주식의 종류	기초잔고	기말잔고
조합계좌	보통주	-	-
	우선주	-	-
조합원계좌	보통주	233,292	233,292
	우선주	-	-

마. 보통주 외 주식에 관한 사항

[2007. 12. 31 현재]

(단위 : 주)

구 분	우선주
발행주식수	-

구 분		우선주
주식의 내용	이익배당에 관한 사항	-
	잔여재산분배에 관한 사항	-
	상환에 관한 사항	-
	전환에 관한 사항	-
기 타		-

바. 상환주식에 관한 사항

[2007. 12. 31 현재]

(단위 : 주, 원)

구 분		상환우선주
발행일자		-
주당 발행가액		-
발행총액		-
상환조건 등	상환조건	-
	상환방법	-
	상환기간	-
	주당 상환가액	-
1년이내 상환예정	상환예정주식수	-
	상환예정금액	-
기 타		-

사. 전환주식에 관한 사항

[2007. 12. 31 현재]

(단위 : 주, 원)

구 분		전환우선주
발행일자		-
주당 발행가액		-
발행총액		-
전환조건 등	전환조건	-
	전환청구기간	-
	주당 전환가액	-
	전환으로 발행할 주식의 종류	-
	전환으로 발행할 주식수	-
기 타		-

5. 의결권 현황

[2007. 12. 31 현재]

(단위 : 주)

구 분	주식수	비고
발행주식총수(A)	보통주	91,693,935
	우선주	-
의결권없는 주식수(B)	보통주	-
	우선주	-
증권거래법 기타 법률에 의하여 의결권 행사가 제한된 주식수(C)	보통주	8,361,316
의결권이 부활된 주식수(D)	-	-
의결권을 행사할 수 있는 주식수 (E = A - B - C + D)	보통주	83,332,619
	우선주	-

## 6. 배당에 관한 사항 등

## 가. 배당에 관한 사항

- 당사는 주주이익 극대화를 전제로 하여 회사이익의 일정부분을 주주에게 환원하는 주요수단으로 배당 및 자사주매입을 실시하고 있습니다.  
현금배당 및 자사주의 매입규모는 당사 재무정책의 우선 순위, 즉 미래 전략 사업을 위한 투자와 무차입 경영, 적정수준의 현금 확보 원칙을 우선적으로 달성 후, 실적과 Cashflow 상황 등을 감안하여 전략적으로 결정하고 있습니다.

## 나. 최근 3사업연도 배당에 관한 사항

구 분		제22기	제21기	제20기
주당액면가액 (원)		500	500	500
당기순이익 (백만원)		20,842	10,011	11,619
주당순이익 (원)		250	130	157
배당가능이익 (백만원)		33,557	20,847	25,415
현금배당금총액 (백만원)		8,333	5,714	4,580
주식배당금총액 (백만원)		-	-	-
현금배당성향 (%)		39.98	57.08	39.42
현금배당수익률 (%)	보통주	5.21	3.72	3.20
	우선주	-	-	-
주식배당수익률 (%)	보통주	-	-	-
	우선주	-	-	-
주당 현금배당금 (원)	보통주	100	70	60
	우선주	-	-	-
주당 주식배당금 (주)	보통주	-	-	-
	우선주	-	-	-

## 다. 이익참가부사채에 관한 사항

- 해당사항 없음

## II. 사업의 내용

### 1. 사업의 개요

#### 가. 업계의 현황

##### ① 산업의 특성

###### - 벤처캐피탈의 정의

장래성은 있으나 자본과 경영기반이 취약한 기업에 대하여 위험을 기업가와 공동으로 부담하면서 자금, 경영관리, 기술지도등 종합적인 지원을 제공함으로써 높은 자본이득을 추구하는 금융활동임.

###### - 벤처캐피탈의 기능

- 자금지원 : 벤처기업은 통상 연구개발, 창업, 고속성장, 안정성장의 단계를 거침.이 과정에서 연구개발 단계에서는 자기자본이 주된 자금공급원이 되나 창업 및 고속성장과정에서 물적, 신용, 담보부족으로 인한 금융기관 차입이 불가능한 기업에 기술력과 성장잠재력을 평가하여 벤처기업에 자금을 투자함.

○ 성장지원 : 기업의 경영, 판매, 재무관리의 전반에 걸쳐 조언을 하거나 정보를 제공하여 경영위기가 추가적 자금공급 외에도 외부전문가의 활용등을 통하여 투자기업을 육성.

- 기업공개지원

###### - 벤처캐피탈과 일반금융기관 비교

구분	지원형태	담보	자금회수	성과보수	리스크
벤처캐피탈	투자	없음	지분매각	기업성과에 연동	많음
금융기관	융자	있음	원금회수	일정률의 금리	적음

##### ② 산업의 성장성

벤처사업은 모험자본으로 창업초기 벤처기업에 투자하여 성장발전을 통한 자본이득을 추구하므로, 주식이 거래될 수 있는 자본시장의 성숙이 그 성장의 필수요건임 . 따라서 정부에서는 시장 활성화를 위하여 벤처기업의 등록조건 완화, 양도차익의 비과세 등의 세제지원제도를 갖추고 있음.

##### ③ 경기 변동의 특성

벤처투자산업은 다음과 같은 경기변동 사이클을 보이고 있음. 거시경제지표의 호전 => 주식시장의 호황 => IPO시장의 활성화 => 벤처캐피탈 실적향상 => 거시 경제지표의 성장둔화 및 IPO시장의 공급과잉 => 벤처캐피탈의 투자확대 => 거시 경제지표의 악화 => 주식시장의 불황 => IPO시장의 침체 => 벤처캐피탈의 실적악화로 이어지는 순환주기를 가짐. 벤처산업은 IPO시장의 활성화와 정의 상관관계 를 가지고 있으며 주식시장에 약간 후행하는 특성이 있음.

##### ④ 경쟁요소

벤처캐피탈 경쟁요소로서 자금조달능력, 투자심사능력, 투자포트폴리오의 산업별 전문화, 네트워크 인프라 구성능력, 및 영업의 국제화정도 등으로 구분할 수 있는 데, 현재 몇몇 소수의 우량 벤처캐피탈을 제외하면 대부분의 요소에서 취약한 상태 임.

##### ⑤ 자원조달의 특성

창업투자회사의 투자재원은 크게 자체 자본금 및 잉여금, 외부자금 차입, 투자조합의 세가지로 구분할 수 있으며 투자조합을 통한 투자자원조달의 비중이 점차 증 대되고 있는 상황임.

##### ⑥ 관련법령

###### - 근거법

구분	근거법률	관할기관	주요업무	최소자본금
중소기업창업투자회사	중소기업 창업지원법	중소기업청	- 창업상담, 정보제공, 사업알선 - 벤처기업에 대한 투.융자 - 투자조합자산관리, 운용 - 위탁경영 - 해외투자 등	70억원
신기술사업 금융업자	여신전문 금융업법	재정경제부	- 신기술사업자에 대한 투.융자, 경영기술지도	200억원

			- 투자조합 설립 - 투자조합의 자금관리. 운용	
기업구조조정전문회사	산업발전법	산업자원부	- 구조조정대상회사에 대한 투자, 인수, 정상화, 매각 - 매각자산 매입 - 부실자산 매입 - M&A 중개	70억원
한국벤처투자조합	벤처기업육성에 대한특별조치법	-	- 중소창업투자, 신기술투자조합에 대한 출자 - 벤처기업에 대한 투자	-

나. 회사의 현황

(1) 영업개황 및 사업부문의 구분

(가) 영업개황

- 한국기술투자(주)는 1986년 11월 중소기업창업지원법에 근거 설립된 국내 창업 투자회사로서 중소창업기업에 대한 투자지원과 창업투자조합의 결성·관리, 구조조정사업 및 M&A를 주된사업으로 투자자산의 대부분을 벤처기업에 지속적으로 투자하고 있음
- 당사 포트폴리오의 산업별 구성은 기존 IT 업종 위주의 투자에서 생명공학 & 환경, 엔터테인먼트 등의 업종으로 투자가 다양화되는 양상을 보이고 있음
- 당사는 코스닥시장 및 장외거래시장의 활성화 및 정부의 적극적인 벤처산업지원 정책에 힘입어 1999년에는 핸디소프트 등 4개 투자기업의 코스닥등록 과 Silicon Image의 나스닥 등록으로 436억원의 당기순이익을 시현하였으며, 2000년에는 마크로젠 등 6개의 코스닥 등록을 통하여 창립 이래 최대인 733억의 당기순이익을 창출하여 코스닥 전체기업중 대기업인 은행, 카드사 및 통신서비스사 3사를 제외하곤 최고의 순이익 규모를 기록한 바 있음
- 2001년에는 한국미생물연구소, 에코솔루션 등을 신규등록시킨 바 있으며 다산 인터넷, 마크로젠, 피코소프트 등의 주식매각에 따른 투자수익 179억원 및 조합 운용수익 등으로 340억의 영업수익을 시현함.
- 2002년에는 한빛소프트, 고려신용정보, 아이씨엠, 씨엠에스, 보이스웨어, 옴니텔, 콤텔시스템, NHN 등이 등록되어, 투자수익 238억원 및 조합수익 등으로 387억의 영업수익을 시현함.
- 2003년에는 에이스디지텍, 에스제이원텍, 아모텍, 오택등이 등록되어 투자수익 178억 및 조합수익등으로 310억원의 영업수익을 시현함
- 2004년에는 메가스터디, 스포츠서울, 엠택비전등이 등록되어, 투자수익 및 조합 수익등으로 178억의 영업수익을 시현함.
- 2005년에는 정부의 벤처활성화 대책이후 증시와 경제전반의 회복세가 점차 좋아 지면서 EMLSI, ADP엔지니어링, MAT, 쉐리테크, 우리ETI, SSCP등이 코스닥시장 에 상장되어 투자수익 234억원 및 조합수익 78억원등으로 영업수익 363억을 시현 하여 전기대비 104.3%의 실적이 개선됨.
- 2006년에는 투자환경(주식시장)의 악화와 전반적인 IT업계 불황에도 불구하고 영업수익 275억원 및 당기순이익 100억원을 시현함.
- 1987년에 50억원규모의 KTIC1호벤처투자조합을 결성한 이래 총 23개의 조합을 결성, 운영하여 다수의 조합을 성공적으로 청산하였고, KTIC14호벤처투자조합등의 다수조합은 성공적으로 청산을 준비하고 있으며, 현재 국민연금02-8KTIC벤처조합등 10개의 조합을 운용중임.
- 1999년 2,080억원의 구조조정 1호 펀드 (수익률 30.3%)를 결성한 이래 2006년 12월 31일 현재까지 총 13개의 조합을 결성, 운용하여 다수의 조합을 성공적으로 청산하고, KTIC11호기업구조조정조합등 8개의

조합을 운용중임.

- 2007년도 하반기부터 이어진 코스닥 시장의 약세에 따라 창업투자회사의 실적이 대부분 부진했던 점을 감안하면, 당사의 경우 이례적으로 매출은 전년보다 102% 증가한 555억원, 영업이익은 195% 증가한 221억원, 당기순이익은 108% 증가한 208억원으로 3년 연속 흑자 경영을 시현함.

(나) 공시대상 사업부문의 구분

- 해당사항 없음

(2) 취급 업무 및 상품·서비스 개요

① 벤처투자

- 벤처펀드 결성 및 운영
- 유망벤처기업에 대한 투자
- 경영, 마케팅, 자금 및 기업공개 지원 등을 통한 지속적인 Value-Up서비스 제공
- 투자업체의 해외시장 진출 지원
- 해외자본 유치 및 첨단기술 확보를 위한 해외투자

② 기업구조조정(Corporate Restructuring)

- 기업구조조정조합 결성 및 운영
- 구조조정 대상기업에 대한 투자
- 기업회생을 위한 서비스 제공
- 재무상 어려움을 겪고 있는 기업의 자산정리
- M&A 및 A&D

(3) 시장점유율 등

- 최근3년간 창업투자회사의 업체수 및 투자지원(창업투자)현황

(단위 : 억원)

구분	2007.12	2006.12	2005.12
창업투자회사수	101개사	104개사	102개사
투자조합수	314개	332개	385개
투자지원잔액	24,871	20,057	21,412

출처: 한국벤처캐피탈협회 공시시스템

(4) 신규영업 등의 내용 및 전망

'08년 조합결성 계획은 벤처본부, 기업투자본부, 국제부가 1조3,250억원을 예상며 투자는 고유계정에서 1,016억원, 조합계정에서 1조2,234억원을 계획 중임.

(5) 조직도

KTIC 조직도

2008년 02월 12일

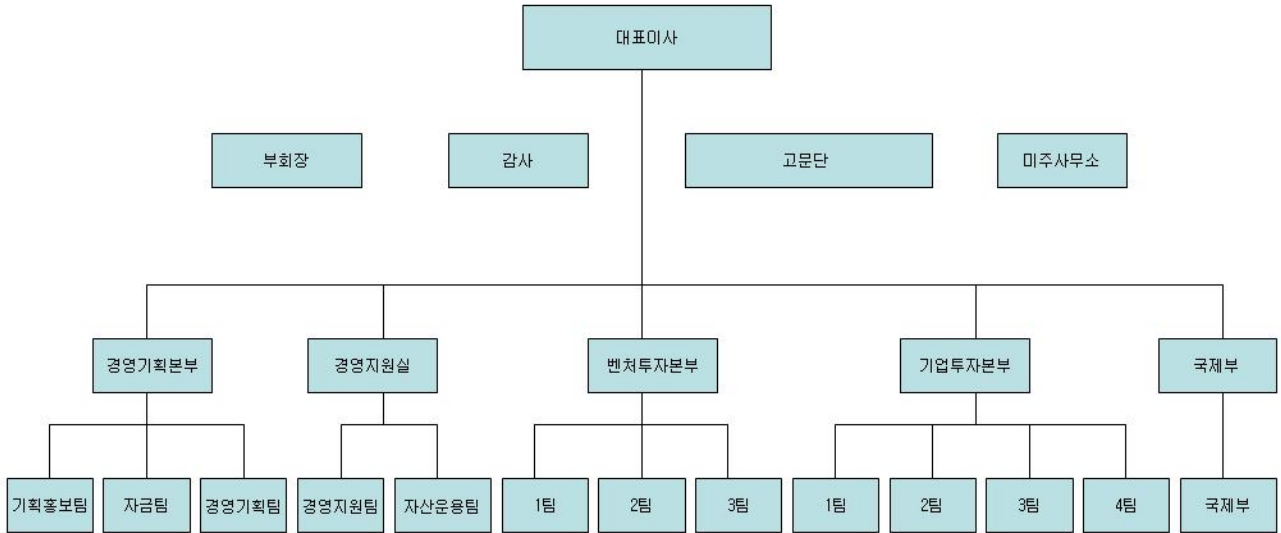

다. 자회사의 사업현황

(1) 자회사가 속한 업계의 현황

- 해당사항 없음

(2) 자회사의 영업현황

- 해당사항 없음

(3) 자회사의 영업실적

- 해당사항 없음

2. 영업의 현황

가. 영업실적

(단위 : 백만원, %)

영업종류	영업수익	구성비	비고
투자주식처분이익 (주1)	3,832	6.89	-
투자주식배당금수익	183	0.33	-
투자사모사채이자수익	1,592	2.86	-
지분법이익 (주2)	1,999	3.60	-
프로젝트투자수익	13	0.02	-
장기투자증권처분이익	5,884	10.58	-
장기투자증권배당금수익	30	0.05	-
지분법적용투자증권처분이익 (주3)	2,863	5.15	-
약정투자수익	41	0.07	-
창업자대여금이자	658	1.18	-
투자조합수익(주4)	17,914	32.23	-
미투자자산운용수익(주5)	20,528	36.93	-
기타영업수익	51	0.09	-
합계	55,588	100.00	

(주1) 투자실적자산의 투자주식처분이익임.

(주2) 투자주식 및 투자조합관련 지분법평가이익임.

(주3) 경영지원자산의 지분법적용투자증권처분이익임.

(주4) 조합관리보수수 및 분배금, 성공보수등임.

3. 영업 종류별 현황

가. 창업투자자산 - 주식인수

- 창업기업이 발행하는 주식을 인수함으로써 사업초기의 높은 금융부담을 경감 하고 재무구조의 건실화를 유도

(단위 : 천원 )

구 분	제 22기	제 21기	제 20기
주식인수잔액(주1)	81,824,825	65,274,429	62,267,233
주식처분이익	13,677,509	14,518,888	19,593,810
주식배당금	213,369	100,196	164,487
합 계	95,715,703	79,893,513	82,025,530

(주1) 투자실적자산 중 평가를 반영한 투자주식 잔액임.

나. 창업투자자산 - 투자사채 인수

- 창업기업 및 구조조정대상기업이 발행하는 전환사채 혹은 신주인수권부사채 인수  
(단위 : 천원)

구 분	제 22기	제 21기	제 20기
투자사채인수잔액(주1)	17,130,966	16,464,076	11,283,976
투자사채수입이자	1,592,365	672,428	187,016
투자사채처분이익(주2)	856,571	0	10
합 계	19,579,902	17,136,504	11,471,002

(주1) 대손충당금 차감 금액임.

(주2) 신주인수권부사채의 양도차익임.

다. 프로젝트투자 및 약정투자

- 창업기업과의 약정에 의해 매출액 또는 투자원금에 대한 일정율의 투자자금 사용료를 받게 되는 투자

(단위 : 천원 )

구 분	제 22기	제 21기	제 20기
프로젝트투자잔액(주1)	2,550,303	2,817,760	2,400,005
프로젝트투자수익(주1)	53,367	5,000	12,194
합 계	2,603,670	2,822,760	2,412,199

(주1) 약정투자 잔액 및 약정투자수익이 포함된 금액임(대손충당금 차감 금액임)

라. 창업자대여금

- 투자한 기업에 대하여 일시적인 가교자금으로 단기운영자금 신용 대출

(단위 : 천원)

구 분	제 22기	제 21기	제 20기
자금대여 잔액(주1)	9,715,103	5,550,103	5,600,003
자금대여 이자	657,841	58,962	60,000
합 계	10,372,944	5,609,065	5,660,003

(주1) 창업자대여금 대여잔액임(대손충당금 차감 금액임)

마. 지급보증 및 경영컨설팅

- 투자한 기업에 대한 성장지원의 일환으로 금융거래에 대한 지급보증 및 구조조정대상기업 등에 대한 경영자문

(단위 : 천원 )

구 분	제 22기	제 21기	제 20기
지급보증 잔액	1,750,000	1,750,000	1,750,000
수수료 수입	2,340	154,244	0
합 계	1,752,340	1,904,244	1,750,000



바. 창업투자조합, 기업구조조정전문조합 결성 및 관리

- 창업투자조합 : 기술집약형 중소기업에 대한 투자 및 수익시현을 목적으로 투자 조합을 결성하고  
 업무집행조합원으로 관리업무 수행

(단위 : 천원)

구분	제 22기	제 21기	제 20기
조합출자 잔액(주1)	28,794,883	17,328,569	19,313,348
조합 수입(주2)	7,429,296	2,473,710	2,987,698
합 계	36,224,180	19,802,279	22,301,046

(주1) 조합출자금 중 벤처투자조합 및 PEF조합 출자금액임  
 (대차대조표 및 주식 참조)

(주2) 투자조합수익으로 관리보수, 분배금, 성공보수임  
 (손익계산서 및 주식 참조)

- 기업구조조정전문조합 : 기술력과 성장성은 우수하나 일시적인 자금력의 부족, 시장개척의 미흡  
 기타 경영상의 문제로 어려움에 처한 기업들에게 직접투자, 경영 개선등을 통하여 기업가치를 새롭게  
 창출하기 위하여 구조조정전문조합을 결성 하고 업무집행조합원으로 관리업무 수행.

(단위 : 천원)

구분	제 22기	제 21기	제 20기
조합출자 잔액(주1)	23,275,832	38,343,292	11,525,583
조합 수입(주2)	10,484,456	5,599,100	4,850,942
합 계	33,760,288	43,942,392	16,376,525

(주1) 조합출자금 중 구조조정조합 출자금액임  
 (대차대조표 및 주식 참조)

(주2) 투자조합수익으로 관리보수, 분배금, 성공보수임  
 (손익계산서 및 주식 참조)

4. 영업설비 등의 현황

가. 지점 등 설치 현황

(2007년 12월 31일 현재)

지역	지점	출장소	사무소	합계
서울특별시	1	-	-	1
미국	-	-	1	1
계	1	-	1	2

주) 지점에는 본점이 1개 지점으로 포함됨, 미국은 연락사무소 형태로 운영

5. 기타 투자의사결정에 필요한 사항

가. 최근 3년간 신용등급

평가일	평가대상 유가증권 등	평가대상 유가증권의 신용등급	평가회사 (신용평가등급범위)	평가구분
2007년	해외전환사채	BB+	한신정,한신평,한기평	-

III. 재무에 관한 사항

1. 요약재무정보

(단위 : 백만원)

구분	제 22 기	제 21 기	제 20 기	제 19 기	제 18 기
[유동자산]	63,505	48,551	35,164	20,837	34,764
· 당좌자산	63,505	48,551	35,164	20,837	34,764
· 재고자산	-	-	-	-	-
[비유동자산]	181,369	147,041	125,751	109,434	143,549
· 투자자산	163,292	132,450	112,390	93,271	125,236
· 유형자산	174	179	180	199	361
· 무형자산	-	-	-	4	38
· 기타비유동자산	17,903	14,412	13,180	15,959	17,914
자산총계	244,874	195,592	160,914	130,271	178,313
[유동부채]	68,182	18,725	17,777	20,208	44,640
[비유동부채]	18,447	35,880	10,722	8,698	6,367
부채총계	86,649	54,605	28,499	28,906	51,007
[자본금]	48,347	47,430	45,161	44,000	44,000
[자본잉여금]	71,998	68,959	61,381	58,946	57,596
[자본조정]	△12,472	△13,988	△14,534	△19,140	△19,182
[기타포괄손익누계액]	△2,328	△760	6,492	△4,737	△20,094
[이익잉여금]	52,680	39,346	33,915	22,296	64,987
자본총계	158,225	140,987	132,415	101,365	127,307
매출액	55,588	27,542	36,344	17,790	30,966
영업이익	22,100	7,512	11,363	△38,153	4,015
계속사업이익	20,842	10,011	11,619	△39,123	1,454
당기순이익	20,842	10,011	11,619	△39,123	725

[△는 부(-)의 수치임]

2. 재무제표 이용상의 유의점

가. 재무제표 작성기준

(1) 당사는 회계처리 및 재무제표등의 작성에 있어 창업투자회사 업무의 특수성과

정보이용자의 이해를 돕기 위하여 중소기업창업투자회사 회계처리기준에 따라 기업회계기준서의 대차대조표와 손익계산서의 구분 및 계정과목이 일부 수정되어 작성되었습니다.

당사가 작성한 재무제표에 대한 공인회계사의 감사의견은 다음과 같습니다.

구분	제 22기	제 21기	제 20기
감사인	안진회계법인	안진회계법인	안진회계법인
감사의견	적정	적정	적정

(2) 따라서 "1. 요약재무정보" 및 "4.재무제표"에 기재된 내용은 대한민국의 기업회계기준과 2002년 12월 31일 이후 최초로 개시하는 회계연도부터 적용되는 대한민국의 기업회계기준서 제2호 내지 제9호에 따라 작성되었으며, 기업회계기준서 제6호를 적용하여 대차대조표에는 잉여금처분전의 재무상태를 표시하고 있습니다. 이러한 회계정책의 변경에 따라 비교표시되는 전기대차대조표를 재작성 하였으며, 이로 인한 부채와 자본의 변동은 없습니다. 재무제표를 작성하기 위하여 채택한 중요한 회계정책은 대한민국의 기업회계기준서의 적용에 따른 사항을 제외하고는 2002년 12월 31일로 종료되는 회계기간에 대한 재무제표 작성시 채택한 회계정책과 동일합니다.

나. 기업회계기준 등의 위반사항

(1) 재무제표를 수정하여야 하는 위반사항

- 해당사항 없음

(2) 재무제표 수정과 관련없는 위반사항

- 해당사항 없음

다. 기타 유의하여야 할 사항

- 해당사항 없음

3. 회계정보에 관한 사항

가. 대손충당금 설정현황

(1) 최근 3사업연도의 계정과목별 대손충당금 설정내역

(단위 :원,%)

구분	계정과목	채권 총액	대손충당금	대손충당금 설정률
제22기	미수금	5,522,313,090	864,258,944	15.65
	미수수익	9,229,412,036	244,506,380	2.65
	투자사모사채	18,807,512,870	1,676,546,841	8.91
	프로젝트투자	2,922,639,466	372,341,444	12.74
	약정투자	1,064,137,523	1,064,132,523	100.00
	창업자대여금	13,079,983,688	3,364,880,688	25.73
	장기미수금	2,920,699,985	900,122,017	30.82
	임차보증금	4,851,485,000	818,999,000	16.88
	합 계	58,398,183,658	9,305,787,837	15.94
제21기	미수금(장기포함)	5,392,442,097	1,707,011,994	31.66
	미수수익	6,036,132,441	244,506,380	4.05
	투자사채	17,740,622,841	1,276,546,841	7.20
	약정투자(프로젝트포함)	4,254,234,292	1,436,473,967	33.77
	창업자대여금	8,914,983,688	3,364,880,688	37.75
	임차보증금	3,807,715,000	818,999,000	21.51
	합 계	46,146,130,359	8,848,418,870	19.17
제20기	미수금(장기포함)	3,936,710,221	1,707,011,994	43.4
	미수수익	2,483,230,751	244,506,380	9.8
	투자사채	12,560,522,841	1,276,546,841	10.2
	약정투자(프로젝트포함)	4,024,478,967	1,624,473,967	40.4
	조합출자금	15,668,480,560	1,899,890,000	12.1
	창업자대여금	8,964,883,688	3,364,880,688	37.5
	임차보증금	3,807,715,000	818,999,000	21.5
	합 계	51,446,022,028	10,936,308,870	21.3

(2) 최근 3사업연도의 대손충당금 변동현황

(단위 : 원)

구분	제22기	제21기	제20기
1. 기초 대손충당금 잔액합계	8,848,418,870	10,936,308,870	10,822,304,180
2. 순대손처리액(① - ② ± ③)	-	-	-
① 대손처리액(상각채권액)	-	-	-
② 상각채권회수액	-	-	-
③ 기타증감액	-	-	-
3. 대손상각비 계상(환입)액	-	-	114,004,690
4. 기말 대손충당금 잔액합계	9,305,787,837	8,848,418,870	10,936,308,870

(3) 매출채권관련 대손충당금 설정방침

대차대조표일 현재의 투자사모사채, 프로젝트투자, 약정투자, 창업자대여금 등에 대하여는 미래의 현금흐름을 추정하여 대손예상액을 기준으로 대손충당금을 설정함. 단, 이때 담보현황 및 업체의 현황(이러테면, 업계동향, 업체매출추이, 원리금 연체기간, 부도, 파산, 청산 등)을 종합적으로 검토함.

투자주식, 장기투자증권 등의 경우에는 공정가액이 취득원가에 대비하여 심각하게 하락하여 회복가능성 또는 회수가능성이 없는 경우에는 감액손실로 처리하고 있음. 현재, 중소기업창업투자회사의 자산건전성분류에 대한 가이드라인이 없어, 회사에서는 상위의 여러가지 현황을 기초로 하여 자체적으로

자산에 대한 대손충당금등의 평가성충당금을 설정하고 있음. 가령, 회수예상가액과 그 예상 실현시기 등을 종합적으로 감안하여 가능성이 희박 한 경우에는 전액(100%) 대손충당금을 설정하고 있음.

나. 재고자산의 보유 및 실사내역 등

- 해당사항 없음

다. 최근 5사업연도의 회계기준 변경내용 및 그 사유

기업회계기준 변경(2003년 제 18기의 경우, 주로 계정과목 및 분기별 수익인식구분 등이 변경됨)

라. 최근 5사업연도 중 당기순손실이 발생한 사업연도와 그 주요원인

제17기(2002.1.1~2002.12.31) : 코스닥시장 침체 및 투자업체 감액손실

제19기(2004.1.1~2004.12.31) : 코스닥시장 침체 및 투자업체 감액손실

마. 최근 5사업연도 중 직전사업연도대비 당기순이익 증감율이 30% 이상이거나 흑자전환인 사업연도와 그 주요원인

- 1) 제17기(2002.1.1~2002.12.31) : 당기순이익 30%이상 감소, 코스닥시장 침체 및 투자업체 감액손실 증가
- 2) 제18기(2003.1.1~2003.12.31) : 흑자전환, 투자수익 증가, 투자 및 금융비용 감소
- 3) 제19기(2004.1.1~2004.12.31) : 당기순이익 30%이상 감소, 코스닥시장 침체 및 투자업체 감액손실 증가
- 4) 제20기(2005.1.1~2005.12.31) : 흑자전환, 코스닥시장 회복으로 인한 투자수익 증가
- 5) 제22기(2007.1.1~2007.12.31) : 당기순이익 30%이상 증가, 코스닥시장 회복으로 인한 투자수익 증가

바. 결산실적의 확정절차 및 공시내용

(1) 결산실적 확정·공시 절차

결산실적 공시 사전 예고일	-	-
결산실적에 대한 이사회 승인일	-	-
결산실적 공시일	-	-
외부감사인인 감사보고서 제출일	2008년 03월 31일	-
외부감사 결과가 반영된 재무제표에 대한 이사회 재승인일	-	-
결산실적 정정공시일	-	-
주주총회일	2008년 03월 27일	-
사업보고서 제출일	2008년 03월 31일	-

(2) 결산실적 공시내용 및 정정사유

- 해당사항 없음

(단위 : 원)

계정과목	최초공시(A)	정정공시(B)	정정비율 ((B-A)/A)	정정 사유
	-	-		
매 출 액	-	-	-	-
영 업 이 익	-	-	-	-
법인세비용차감전 계속사업이익	-	-	-	-
당기순이익	-	-	-	-

사. 당해 사업연도의 시장성없는 지분성증권 평가 현황

(1) 공정가액으로 평가한 시장성없는 지분성증권 내역

- 해당사항 없음

(2) 시장성없는 지분성증권의 평가방법 등

- 해당사항 없음

4. 재무제표

가. 대차대조표

대차대조표

제22기 2007년 12월 31일 현재  
 제21기 2006년 12월 31일 현재  
 제20기 2005년 12월 31일 현재

(단위 : 원)

과 목	제22기	제21기	제20기
자산			
유동자산	63,504,634,563	48,550,596,185	35,163,579,447
현금및현금성자산(주3,14)	11,160,196,974	12,873,157,386	12,543,675,696
단기금융상품(주3,8,9)	12,518,093,702	13,613,236,564	8,922,383,143
단기매매증권(주4,8)	25,309,018,615	13,684,323,755	11,009,746,798
미수금	5,522,313,090	2,673,286,130	1,208,310,045
미수금대손충당금	(864,258,944)	(806,889,977)	(806,889,977)
미수수익	9,229,412,036	6,036,132,441	2,483,230,751
미수수익대손충당금	(244,506,380)	(244,506,380)	(244,506,380)
선급금	685,042,778	33,472,098	32,621,027
선급비용	30,000	23,941,154	0
미수법인세환급액	189,292,692	119,360,142	15,008,344
유동성이연법인세자산(주19)	0	545,082,872	0
투자자산	163,291,912,906	132,449,660,611	112,390,147,087
투자실적자산(주5)	104,710,437,418	85,991,055,215	71,272,741,136
투자주식(주8,9)	29,094,389,780	28,490,959,927	26,749,833,811
투자사채	18,807,512,870	17,740,622,841	12,560,522,841
투자사채대손충당금	(1,676,546,841)	(1,276,546,841)	(1,276,546,841)
출자금	0	0	13,768,590,560
지분법적용투자증권	55,934,783,587	38,705,843,716	17,070,340,765
투자주식	3,864,068,049	362,551,838	1,000
출자금(주9)	52,070,715,538	38,343,291,878	17,070,339,765
프로젝트투자	2,922,639,466	2,702,517,016	2,960,341,444
프로젝트대손충당금	(372,341,444)	(372,341,444)	(560,341,444)
경영지원자산(주6)	58,581,475,488	46,458,605,396	41,117,405,951
장기투자유가증권	33,875,713,618	31,589,698,321	31,573,890,039
국내투자증권	26,388,134,678	25,184,118,381	27,974,124,036
해외투자증권	7,487,578,940	6,405,579,940	3,599,766,003
지분법적용장기투자증권	14,990,653,870	4,831,219,322	3,943,507,912
국내투자증권	14,232,044,950	4,831,218,322	3,943,506,912
해외투자증권	758,608,920	1,000	1,000
약정투자	1,064,137,523	1,551,717,276	1,064,137,523
약정투자대손충당금	(1,064,132,523)	(1,064,132,523)	(1,064,132,523)
창업자대여금	13,079,983,688	8,914,983,688	8,964,883,688
창업자대여금대손충당금	(3,364,880,688)	(3,364,880,688)	(3,364,880,688)
매입채권	0	4,000,000,000	0
비유동자산	18,077,137,389	14,591,476,964	13,360,694,312
기타자산	17,902,971,392	14,412,005,881	13,180,253,502
장기금융상품(주3)	2,500,000	2,500,000	2,500,000
임원종업원장기대여금	725,678,791	516,380,659	447,403,961
장기미수금	2,920,699,985	2,719,155,967	2,728,400,176
장기미수금대손충당금	(900,122,017)	(900,122,017)	(900,122,017)
임차보증금	4,851,485,000	3,807,715,000	3,807,715,000

과 목	제22기	제21기	제20기
임차보증금대손충당금	(818,999,000)	(818,999,000)	(818,999,000)
예치보증금	856,898,000	828,404,000	774,158,000
우리사주조합대여금	0	215,292,218	217,832,149
비유동성이연법인세자산(주19)	10,264,830,633	8,041,679,054	6,921,365,233
유형자산(주7)	174,165,997	179,471,083	180,440,810
건물	116,063,098	116,063,098	116,063,098
건물감가상각누계액	(58,128,906)	(49,296,319)	(43,609,227)
차량운반구(주23)	94,043,123	94,043,123	111,902,603
차량운반구감가상각누계액	(71,816,520)	(46,952,863)	(51,125,653)
집기비품	1,049,326,745	982,933,745	971,674,955
집기비품감가상각누계액	(955,321,543)	(917,319,701)	(924,464,966)
자산총계	244,873,684,858	195,591,733,760	160,914,420,846
부채			
유동부채	68,182,152,040	18,724,748,080	17,777,323,451
단기차입금(주3,4,5,8)	34,950,000,000	15,500,000,000	13,000,000,000
미지급금	391,770,381	515,328,531	1,514,378,557
선수금	225,269,090	311,661,590	204,543,181
예수금	71,021,663	118,509,539	261,002,000
미지급비용	197,750,446	240,150,352	1,108,854,273
미지급배당금	24,100,450	32,913,820	200,949,000
유동성장기부채(주9,14)	319,387,810	2,246,203,601	1,168,541,572
유동성장기부채현재가치할인차금	0	(240,019,353)	(96,356,649)
유동성사채(주10)	30,000,000,000	0	0
전환사채	1,604,003,962	0	0
전환사채상환할증금	148,734,477	0	0
전환사채할인발행차금	(5,983,858)	0	0
전환권조정	(45,816,856)	0	0
이연법인세부채	301,914,475	0	415,411,517
비유동부채	18,466,890,734	35,879,851,439	10,721,702,308
장기차입금	2,128,675,468	2,426,264,787	5,196,201,034
장기차입금현재가치할인차금	0	(259,259,892)	(618,086,596)
사채	15,000,000,000	20,000,000,000	0
사채사채할인발행차금	(19,939,124)	(38,220,002)	0
전환사채(주11)	0	4,711,752,264	5,714,252,264
전환사채상환할증금	0	436,906,653	529,865,470
전환사채할인발행차금	0	(72,364,031)	(116,964,378)
전환권조정	0	(554,072,544)	(895,565,831)
신주인수권부사채(주12,14)	0	10,554,705,000	0
신주인수권부사채상환할증금	0	2,426,252,258	0
신주인수권부사채할인발행차금	0	(66,003,011)	0
신주인수권조정	0	(4,751,912,473)	0
퇴직급여충당금(주13)	1,358,154,390	1,065,802,430	912,000,345
부채총계	86,649,042,774	54,604,599,519	28,499,025,759
자본			
자본금	48,346,967,500	47,429,702,500	45,161,161,500
보통주자본금(주1,17)	48,346,967,500	47,429,702,500	45,161,161,500
자본잉여금	71,998,003,335	68,959,593,423	61,381,378,969
주식발행초과금(주11,17)	68,174,168,579	65,617,077,193	59,705,952,650
자기주식처분이익(주17)	633,623	0	99,217,367
기타자본잉여금	3,823,201,133	3,342,516,230	1,576,208,952
자본조정(주17)	(12,472,169,268)	(13,987,563,915)	(14,533,641,911)
주식선택권	683,568,407	463,461,648	450,715,174

과 목	제22기	제21기	제20기
자기주식	(13,155,737,675)	(12,657,143,000)	(14,984,357,085)
자기주식처분손실	0	(1,793,882,563)	0
기타포괄손익누계액(주18)	(2,328,091,401)	(760,449,477)	6,752,624,901
매도가능증권평가이익(주5,19)	1,684,668,939	264,889,364	0
매도가능증권평가손실(주5,19)	(2,807,849,382)	(161,848)	130,500,000
투자유가증권평가이익(주6,19)	1,828,710,192	144,942,000	6,508,389,528
투자유가증권평가손실(주6,19)	(2,843,760,898)	(1,384,528,624)	0
지분법자본변동(주5,6,19)	175,934,066	470,879,336	113,735,373
부의지분법자본변동(주5,6,19)	(365,794,318)	(256,469,705)	0
이익잉여금(결손금)	52,679,931,918	39,345,851,710	33,914,871,628
법정적립금(주17)	4,322,476,078	3,751,079,455	3,293,081,413
미처분이익잉여금(미처리 결손금)	48,357,455,840	35,594,772,255	30,621,790,215
자본총계	158,224,642,084	140,987,134,241	132,415,395,087
부채와자본총계	244,873,684,858	195,591,733,760	160,914,420,846

## 나. 손익계산서

### 손익계산서

제22기 2007년 01월 01일 부터 2007년 12월 31일 까지

제21기 2006년 01월 01일 부터 2006년 12월 31일 까지

제20기 2005년 01월 01일 부터 2005년 12월 31일 까지

(단위 : 원)

과 목	제22기	제21기	제20기
영업수익	55,588,254,089	27,541,993,323	36,344,391,425
투자수익	17,095,214,780	19,893,886,571	23,382,842,632
투자주식처분이익	3,832,459,623	5,003,285,385	5,330,151,613
투자주식배당금수익	183,002,374	93,012,280	154,813,750
투자사모사채이자수익(주5)	1,592,365,129	672,428,010	187,016,294
지분법이익(주6)	1,999,285,927	3,853,532,961	2,411,416,813
프로젝트투자수익	12,777,381	5,000,000	12,193,548
장기투자증권처분이익	5,883,791,101	9,515,602,706	15,227,250,616
장기투자증권배당금수익	30,366,300	7,183,500	0
지분법적용투자증권처분이익	2,862,735,908	684,880,091	0
약정투자수익	40,590,047	0	0
창업자대여금이차	657,840,990	58,961,638	59,999,998
투자조합수익(주25)	17,913,752,289	5,599,099,518	7,838,640,214
조합관리보수	4,379,852,032	4,262,751,477	3,312,091,358
조합분배금	0	0	2,333,794,367
지분법이익(주5,6)	5,627,935,147	0	0
지분법적용증권처분이익	2,552,038,464	0	0
조합성과보수	5,353,926,646	1,336,348,041	2,192,754,489
미투자자산운용수익	20,528,071,552	1,775,448,576	5,122,908,579
이자수익	1,310,014,222	774,752,508	360,222,743
배당금수익	56,303,100	78,607,000	72,229,250
단기매매증권평가이익	4,687,155,030	358,629,312	2,339,562,029
단기매매증권처분이익	14,474,599,200	563,459,756	2,259,833,557
선물거래이익	0	0	91,061,000
책임준비금환입액			
비상위험준비금환입액			
기타영업수익	51,215,468	273,558,658	0
경영자문수수료	2,340,000	154,243,590	0
펀드위탁수익	48,875,468	119,315,068	0
영업비용	33,488,409,725	20,030,166,189	24,981,473,009

과 목	제22기	제21기	제20기
투자및금융비용	22,619,435,901	12,235,368,959	16,940,544,348
단기매매증권평가손실	2,528,084,318	1,051,571,764	207,840,374
단기매매증권처분손실	6,913,490,040	1,532,451,327	615,274,994
투자주식처분손실	38,646,540	50,942,444	602,309,801
투자주식상차손(주5)	1,540,753,287	1,613,171,505	6,155,875,895
장기투자증권처분손실	118,766,709	56,864,109	591,758,156
장기투자증권상차손(주6)	3,950,602,634	383,468,595	1,624,806,773
대손상각비	400,198,000	0	388,000,000
이자비용	5,630,211,146	2,547,815,329	2,208,667,282
지급수수료	646,171,119	637,081,290	317,883,318
지분법손실(주5,6)	312,443,705	2,428,387,219	1,115,151,209
지분법적용투자증권처분손실	364,048,893	1,509,661,768	0
지분법적용투자증권상차손	176,019,510	423,953,609	0
조합출자손실	0	0	2,566,975,431
선물거래손실	0	0	546,001,115
일반관리비(주26)	10,868,973,824	7,794,797,230	8,040,928,661
영업이익(손실)	22,099,844,364	7,511,827,134	11,362,918,416
영업외수익	2,039,090,749	2,827,788,841	280,340,258
이자수익	46,068,454	33,165,354	32,116,605
외환차익	21,321,414	72,765,387	92,933,338
외화환산이익	24,876	468,519,059	122,859,854
유형자산처분이익	56,758	8,952,793	31,162,899
전기오류수정이익(주22)	1,948,849,314	2,070,293,371	0
잡이익	22,769,933	174,092,877	1,267,562
대손충당금환입	0	0	0
사채상환이익	0	0	0
법인세환급액	0	0	0
영업외비용	3,297,006,112	328,655,473	24,005,324
기부금	36,020,000	5,055,000	12,865,000
외환차손	3,422,754	0	3,473,350
외화환산손실	22,025,170	33	7,614,955
유형자산처분손실	0	812,503	0
사채상환손실	2,468,249,228	0	0
지급수수료	13,686,200	10,202,240	52,000
기타의대손상각비	57,368,967	0	0
잡손실	696,233,793	312,585,697	19
법인세추납액	0	0	0
전기오류수정손실	0	0	0
법인세비용차감전계속사업이익(손실)	20,841,929,001	10,010,960,502	11,619,253,350
계속사업손익법인세비용	0	0	0
계속사업이익(손실)	0	0	0
중단사업이익(손실)	0	0	0
법인세효과	0	0	0
법인세비용차감전순이익(손실)	20,841,929,001	10,010,960,502	11,619,253,350
법인세비용	0	0	0
당기순이익(손실)	20,841,929,001	10,010,960,502	11,619,253,350
주당손익	0원	0원	0원
기본주당계속사업이익(손실)	0원	0원	0원
기본주당순이익(손실)	250원	130원	157원
희석주당계속사업이익(손실)	0원	0원	0원
희석주당순이익(손실)	245원	127원	157원
기본및희석주당계속사업이익(손실)	0원	0원	0원



과 목	제22기	제21기	제20기
기본및희석주당순이익(손실)	0원	0원	0원

다. 이익잉여금처분계산서 또는 결손금처리계산서

이익잉여금처분계산서/결손금처리계산서

제22기 2007년 01월 01일 부터 2007년 12월 31일 까지 (처분확정일 : 2008년 03월 27일)

제21기 2006년 01월 01일 부터 2006년 12월 31일 까지 (처분확정일 : 2007년 03월 09일)

제20기 2005년 01월 01일 부터 2005년 12월 31일 까지 (처분확정일 : 2006년 03월 13일)

(단위 : 원)

과 목	제22기	제21기	제20기
미처분이익잉여금(미처리결손금)	48,357,455,840	35,594,772,255	30,621,790,215
전기이월미처분이익잉여금(미처리결손금)	5,526,839	25,583,811,753	19,002,536,865
회계정책변경누적효과		0	0
전기오류수정		0	0
중간배당액		0	0
지분법이익잉여금변동		0	0
부의지분법이익잉여금변동		0	0
자기주식의이익소각		0	0
기타		0	0
당기순이익(손실)	20,841,929,001	10,010,960,502	11,619,253,350
임의적립금등의이입액		0	0
해외시장개척준비금		0	0
해외투자손실준비금		0	0
연구및인력개발준비금		0	0
수출손실준비금		0	0
합계	48,357,455,840	35,594,772,255	30,621,790,215
이익잉여금처분액	9,166,588,090	8,079,245,416	5,037,978,462
이익준비금	833,326,190	571,396,623	457,998,042
기타법정적립금		0	0
기업합리화적립금		0	0
채무구조개선적립금		0	0
연구및인력개발준비금		0	0
주식할인발행차금상각액		0	0
자기주식처분손실		1,793,882,563	0
상환주식상환액		0	0
배당금	8,333,261,900	5,713,966,230	4,579,980,420
현금배당	8,333,261,900	5,713,966,230	4,579,980,420
주당배당금(률)	100원	70원	60원
보통주	100원	70원	60원
우선주		0원	0원
주식배당		0	0
주당배당금(률)		0원	0원
보통주		0원	0원
우선주		0원	0원
임의적립금		0	0
사업확장적립금		0	0
강제적립금		0	0
결손금처리액		0	0
임의적립금이입액		0	0
기타법정적립금이입액		0	0
기업합리화적립금이입액		0	0
채무구조개선적립금이입액		0	0
이익준비금이입액		0	0

과 목	제22기	제21기	제20기
자본잉여금이입액		0	0
차기이월미처분이익잉여금(미처리결손금)	90,867,750	27,515,526,839	25,583,811,753

라. 현금흐름표  
 현금흐름표

제22기 2007년 01월 01일 부터 2007년 12월 31일 까지  
 제21기 2006년 01월 01일 부터 2006년 12월 31일 까지  
 제20기 2005년 01월 01일 부터 2005년 12월 31일 까지

(단위 : 원)

과 목	제22기	제21기	제20기
영업활동으로인한현금흐름	2,117,139,878	(6,723,431,816)	3,270,561,326
당기순이익(손실)	20,841,929,001	10,010,960,502	11,619,253,350
현금의유출이없는비용등의가산	21,070,766,187	10,913,236,810	13,711,172,769
단기매매증권평가손실	2,528,084,318	1,051,571,764	207,840,374
단기매매증권처분손실	6,913,490,040	1,532,451,327	615,274,994
투자주식처분손실	38,646,540	50,942,444	602,309,801
투자주식상차손	1,540,753,287	1,613,171,505	6,155,875,895
장기투자증권처분손실	118,766,709	56,864,109	591,758,156
장기투자증권상차손	3,950,602,634	383,468,595	1,624,806,773
대손상각비	400,198,000	0	388,000,000
전환사채이자비용	306,352,592	269,825,730	377,130,790
신주인수권부사채이자비용	160,589,653	151,009,572	0
현재가치할인차금상각액	538,060,124	215,164,000	278,272,000
사채할인발행차금상각	42,241,388	5,779,998	0
지분법손실	312,443,705	2,428,387,219	1,115,151,209
지분법적용투자증권처분손실	364,048,893	1,509,661,768	0
지분법적용투자증권상차손	176,019,510	423,953,609	0
퇴직급여	801,185,206	756,025,419	533,867,315
감가상각비	72,294,844	88,189,300	90,648,598
주식보상비용	259,572,058	375,957,948	317,836,539
외화환산손실	21,798,491	0	0
유형자산처분손실	0	812,503	0
사채상환손실	2,468,249,228	0	0
기타의대손상각비	57,368,967	0	0
전기오류수정손실	0	0	0
잡손실	0	0	2
무형자산상각비	0	0	3,558,500
조합출자손실	0	0	808,841,823
현금의유입이없는수익등의차감	(43,922,273,900)	(22,722,058,633)	(27,722,270,383)
투자주식처분이익	3,832,459,623	5,003,285,385	5,330,151,613
단기매매증권평가이익	4,687,155,030	358,629,312	2,339,562,029
단기매매증권처분이익	14,474,599,200	563,459,756	2,259,833,557
장기투자증권처분이익	5,883,791,101	9,515,602,706	15,227,250,616
지분법적용투자증권처분이익	2,552,038,464	684,880,091	0
지분법적용장기투자증권처분이익	2,862,735,908	0	0
지분법이익	7,627,221,074	3,853,532,961	2,411,416,813
약정투자수익	40,590,047	0	0
프로젝트투자수익	12,777,381	0	0
외환차익	0	21,079,196	0
외화환산이익	0	468,519,042	122,859,854
유형자산처분이익	56,758	8,952,793	31,162,899
전기오류수정이익	1,948,849,314	2,070,293,371	0

과 목	제22기	제21기	제20기
잡이익	0	173,824,020	33,002
영업활동으로인한자산·부채의변동	4,126,718,590	(4,925,570,495)	5,662,405,590
미수금의감소(증가)	(2,849,026,960)	(1,464,976,085)	1,187,647,830
미수수익의감소(증가)	(1,244,430,281)	(3,552,901,690)	1,531,917,392
선급비용의감소(증가)	23,911,154	(23,941,154)	42,580,020
선급금의감소(증가)	(651,570,680)	(851,071)	(7,621,027)
미수법인세환급액의감소(증가)	(69,932,550)	(104,351,798)	11,516,032
미지급금의증가(감소)	(123,558,150)	107,118,409	(116,927,886)
선수금의증가(감소)	(86,392,500)	(999,050,026)	1,086,990,425
예수금의증가(감소)	(47,487,876)	(142,492,461)	238,537,040
미지급비용의증가(감소)	(42,399,906)	(868,703,921)	946,938,732
미지급배당금의증가(감소)	0	0	0
배당금수입	9,726,439,585	2,726,802,636	1,096,500,000
퇴직금의지급	(508,833,246)	(602,223,334)	(355,672,968)
투자활동으로인한현금흐름	(29,031,448,884)	(27,413,688,349)	1,505,570,236
투자활동으로인한현금유입액	222,192,619,884	63,846,059,561	90,505,861,241
단기금융상품의회수	13,563,236,564	0	5,865,660,254
단기매매증권의처분	121,736,957,939	15,859,320,140	26,857,903,969
투자주식의처분	10,614,897,824	8,052,868,602	14,400,843,115
조합출자금의회수	0	9,544,861,330	8,585,412,867
투자사모사채의회수	11,094,182,193	6,298,000,000	1,400,000,000
프로젝트투자의회수	12,777,381	69,824,428	0
지분법적용투자증권의처분	13,460,670,119	0	0
지분법적용장기투자증권의처분	7,110,103,500	0	0
장기투자증권의회수	25,247,941,257	18,018,170,395	27,072,583,191
약정투자의회수	528,169,800	12,420,247	0
창업자대여금의회수	35,000,000	50,000,000	0
임원종업원장기대여금의회수	183,701,868	0	0
장기미수금의회수(감소)	10,784,940	155,523,302	118,596,039
임차보증금의회수	0	50,000,000	3,640,483,000
차량운반구의처분	0	8,181,817	31,600,000
집기비용의처분	750,000	3,790,000	0
예치보증금의회수	18,590,483,239	5,723,099,300	2,241,148,800
우리사주조합대여금의회수	2,963,260	0	291,630,006
투자활동으로인한현금유출액	(251,224,068,768)	(91,259,747,910)	(89,000,291,005)
단기금융상품의증가	12,468,093,702	4,690,853,421	10,116,383,143
단기매매증권의취득	123,641,472,927	20,195,831,120	25,679,261,824
투자주식의취득	14,236,125,709	6,696,186,327	5,519,164,000
조합출자금의취득	0	16,032,000,000	2,500,000,000
투자사모사채의증가	11,304,570,201	11,478,100,000	9,063,975,000
장기투자증권의취득	25,476,535,620	19,840,783,117	15,618,151,884
지분법적용투자증권의취득	30,175,000,000	1,682,997,525	12,316,379,725
지분법적용장기투자증권의취득	9,378,717,920	0	0
약정투자의증가	0	500,000,000	0
창업자대여금의대여	4,200,000,000	100,000	0
매입채권의취득	0	4,000,000,000	0
프로젝트투자의증가	220,122,450	0	2,400,000,000
임원종업원장기대여금의증가	393,000,000	224,500,000	155,000,000
임차보증금의증가	1,043,770,000	50,000,000	2,988,715,000
예치보증금의증가	18,618,977,239	5,777,345,300	2,318,924,800
장기미수금의증가	0	0	252,180,006
집기비용의취득	67,683,000	60,580,100	8,583,500

과 목	제22기	제21기	제20기
차량운반구의취득	0	30,471,000	63,572,123
재무활동으로인한현금흐름	25,201,348,594	34,466,601,855	5,468,141,160
재무활동으로인한현금유입액	71,851,500,000	42,176,579,130	14,011,015,460
단기차입금의차입	36,750,000,000	3,000,000,000	0
사채의발행	34,979,500,000	19,956,000,000	0
신주인수권부사채의발행	0	10,760,042,730	0
전환사채의발행	0	0	9,774,375,000
유상증자	0	7,101,536,400	0
자기주식의처분	122,000,000	0	4,236,640,460
주식매수선택권의행사	0	1,359,000,000	0
재무활동으로인한현금유출액	(46,650,151,406)	(7,709,977,275)	(8,542,874,300)
단기차입금의상환	17,300,000,000	500,000,000	3,000,000,000
유동성장기부채의상환	2,246,203,601	1,168,541,572	3,254,915,858
사채의상환	10,000,000,000	0	0
신주인수권부사채의상환	10,794,111,210	0	0
장기차입금의상환	0	246,920,808	2,287,958,442
배당금의지급	5,722,779,600	4,562,407,440	0
자기주식의취득	587,056,995	1,232,107,455	0
기타현금의증가			
기타현금의감소			
현금의증가(감소)	(1,712,960,412)	329,481,690	10,244,272,722
기초의현금	12,873,157,386	12,543,675,696	2,299,402,974
기말의현금	11,160,196,974	12,873,157,386	12,543,675,696

마. 자본변동표  
자본변동표

제22기 2007년 01월 01일 부터 2007년 12월 31일 까지

(단위 : 원)

구 분	자본금	자본잉여금	자본조정	기타포괄손익누계액	이익잉여금	총 계
2007.01.01 (당기초)	47,429,702,500	68,959,593,423	(13,987,563,915)	(760,449,477)	39,345,851,710	140,987,134,241
회계정책변경누적효과	0	0	0	0	0	(5,713,966,230)
전기오류수정	0	0	0	0	0	0
수정후이익잉여금	0	0	0	0	0	0
연차배당	0	0	0	0	(5,713,966,230)	0
자기주식처분손실(전기분상각)	0	0	1,793,882,563	0	(1,793,882,563)	0
처분후이익잉여금	0	0	0	0	31,838,002,917	135,273,168,011
중간배당	0	0	0	0	0	0
유상증자	0	0	0	0	0	0
전환사채전환	917,265,000	2,250,383,042	0	0	0	3,167,648,042
자기주식취득	0	0	0	0	0	0
자기주식처분이익	0	633,623	0	0	0	633,623
주식선택권의소멸	0	5,861,817	0	0	0	5,861,817
자기주식의증가	0	0	(498,594,675)	0	0	(498,594,675)
주식매수선택권의증가	0	0	220,106,759	0	0	220,106,759
투자주식평가이익	0	0	0	1,419,779,575	0	1,419,779,575
투자주식평가손실	0	0	0	(2,807,687,534)	0	(2,807,687,534)
장기투자증권평가이익	0	0	0	1,683,768,192	0	1,683,768,192
장기투자증권평가손실	0	0	0	(1,459,232,274)	0	(1,459,232,274)
매도가능증권평가이익	0	0	0	0	0	0
매도가능증권평가손실	0	0	0	0	0	0
투자유가증권평가이익	0	0	0	0	0	0
투자유가증권평가손실	0	0	0	0	0	0

구분	자본금	자본잉여금	자본조정	기타포괄손익누계액	이익잉여금	총계
지분법자본변동	0	0	0	(294,945,270)	0	(294,945,270)
부의지분법자본변동	0	0	0	(109,324,613)	0	(109,324,613)
해외사업환산이익	0	0	0	0	0	0
해외사업환산손실	0	0	0	0	0	0
기타	0	781,531,430	0	0	0	781,531,430
당기순이익(손실)					20,841,929,001	20,841,929,001
2007.12.31 (당기말)	48,346,967,500	71,998,003,335	(12,472,169,268)	(2,328,091,401)	52,679,931,918	158,224,642,084

바. 당해 사업연도의 재무제표에 대한 주석

- 해당사항 없음

사. 당해 사업연도의 수정 전·후의 재무제표

- 해당사항 없음

5. 연결재무제표

가. 요약연결재무정보

- 해당사항 없음

나. 연결재무제표 이용상의 유의점

- 해당사항 없음

다. 연결재무제표

- 해당사항 없음

라. 연결에서 제외된 회사

- 해당사항 없음

6. 부문별 재무 현황

가. 사업부문별 재무정보

(1) 사업부문별 재무현황

- 해당사항 없음

(2) 공통 판매비와 관리비 및 자산

- 해당사항 없음

(3) 영업손익의 조정

- 해당사항 없음

(4) 기타 사업부문 현황

- 해당사항 없음

나. 지역별 재무 정보

(1) 지역의 구분

- 해당사항 없음

(2) 공시대상 지역부문

- 해당사항 없음

(3) 지역부문별 현황

- 해당사항 없음

(4) 지역별 재무현황

- 해당사항 없음

(5) 공통 판매비와 관리비 및 자산

- 해당사항 없음

(6) 영업손익의 조정

- 해당사항 없음

## 7. 합병전·후의 재무제표

### 가. 합병의 개요

- 해당사항 없음

### 나. 합병전·후의 재무제표

- 해당사항 없음

### 다. 합병관련사항

- 해당사항 없음

### 라. 우회상장 전후 재무예측치와 실적치 비교

- 해당사항 없음

### 마. 재무예측치와 실적치간 차이발생 원인

- 해당사항 없음

#### IV. 감사인의 감사의견 등

##### 1. 감사인(공인회계사)의 감사의견 등

###### 가. 감사인

제 22기	제 21 기	제 20 기
안진회계법인	안진회계법인	안진회계법인

###### 나. 당해 사업연도의 감사절차 요약

###### 1) 감사절차의 개요

회계감사의 절차는 회사의 내부통제구조 평가를 통하여 기말 입증감사의 방법, 범위, 시기 및 기타 적절한 감사절차를 위한 중간감사와 연말 현재 회사가 보유하고 있는 각종 금융자산 및 부채에 대한 조회확인, 금융실사입회, 채권채무에 대한 조회 확인, 재무제표상의 계정잔액 및 공시사항이 기업회계기준에 따라 적절하게 작성되었는지의 여부에 대하여 확인절차를 수행하는 입증감사로 구분됨

###### 2) 감사일정

- 가) 1분기검토 : 2007년 4월 16일 ~ 4월 20일(4일간)
- 나) 반기검토 : 2007년 7월 16일 ~ 7월 20일(4일간)
- 다) 3분기검토 : 2007년 10월 15일 ~ 10월 19일(5일간)
- 라) 중간감사 : 2007년 12월 3일 ~ 12월 7일(5일간)
- 마) 연간감사 : 2008년 1월 28일 ~ 2월 1일(5일간)

###### 다. 감사의견

사업연도	감사의견	지적사항 등 요약
제 22 기	적정	없음
제 21 기	적정	없음
제 20 기	적정	없음

###### 라. 특기사항 요약

사업연도	특기 사항
제 22 기	없음
제 21 기	없음
제 20 기	없음

##### 2. 당해 사업연도 감사(내부감사)의 감사의견 등

###### 가. 감사절차 요약

회계에 관한 장부와 관계서류를 열람하고 재무제표 및 부속명세서에 대하여도 면밀히 검토함. 감사를 실시함에 있어 필요하다고 인정되는 경우 대조, 심사, 입회, 조회, 기타 적절한 감사절차를 적용하여 조사하였음. 업무감사를 위하여는 이사회 및 기타 중요한 회의에 출석하고 필요하다고 인정되는 경우 이사로부터 영업에 관한 보고를 받았으며 중요한 업무에 관한 서류를 열람하고 그 내용을 검토하는 등 적절한 방법을 사용하여 조사함

###### 나. 감사의견

###### (1) 대차대조표 및 손익계산서의 표시에 관한 사항

대차대조표 및 손익계산서는 법령 및 정관에 따라 회사의 재산 및 손익상태를 정확하게 표시하고 있습니다.

###### (2) 영업보고서에 관한 사항

영업보고서는 법령 및 정관에 따라 회사의 상황을 정확하게 표시하고 있습니다.

###### (3) 이익잉여금처분계산서 또는 결손금처리계산서에 관한 사항

이익잉여금처분계산서는 법령 및 정관에 적합하고, 또한 회사의 재무상태와 기타의 사정에 비추어 타당하게 작성되었습니다.

###### 다. 참고사항

- 해당사항 없음

3. 연결재무제표에 대한 감사인의 감사의견 등

\* 한국기술투자(주)의 제22기 연결재무제표를 작성할 연결대상종속회사가 없는 관계로 제22기 연결재무제표에 대한 외부감사인의 감사를 받지 아니합니다.

가. 감사인

- 해당사항 없음

나. 당해 사업연도의 감사절차 요약

- 해당사항 없음

다. 연결 감사의견

- 해당사항 없음

사업연도	감사의견	지적사항 등 요약
제 22 기	-	-
제 21 기	-	-
제 20 기	적정	없음

라. 특기사항 요약

- 해당사항 없음

4. 최근 3사업연도의 외부감사인에게 지급한 보수 등에 관한 사항

가. 감사용역계약 체결현황

(단위 : 원)

사업연도	감사인	내 용	보수	총소요시간
제 22 기	안진회계법인	1분기재무제표에 대한 검토 반기재무제표에 대한 검토 3분기재무제표에 대한 검토 연간재무제표에 대한 감사	99,000,000	1,131시간
제 21 기	안진회계법인	1분기재무제표에 대한 검토 반기재무제표에 대한 검토 3분기재무제표에 대한 검토 연간재무제표에 대한 감사	80,250,000	1,586시간
제 20 기	안진회계법인	1분기재무제표에 대한 검토 반기재무제표에 대한 검토 3분기재무제표에 대한 검토 연간재무제표에 대한 감사	75,000,000	1,603시간

나. 외부감사인과의 비감사용역계약 체결현황

(단위 : 월)

사업연도	계약체결일	용역내용	용역수행기간	보수	비고
제 22 기	-	-	-	-	-
제 21 기	2006.4.17	조합감사	2006.04.17~19	4,600,000	-
제 20 기	2005.3.20	세무조정	2006.03	5,000,000	-
	2005.1.23	조합감사	2006.01.23~24	1,000,000	-

5. 기타

- 해당사항 없음



V. 이사회 등 회사의 기관 및 계열회사에 관한 사항

1. 이사회 등 회사의 기관의 개요

가. 이사회제도에 관한 사항

(1) 이사회 구성에 관한 사항

(가) 이사회 권한 내용

① 주주총회의 소집에 관한 사항

② 법령 및 정관에 따라 주주총회의 승인을 요하는 사항

③ 경영에 관한 사항

- 회사경영의 기본방침의 결정 및 변경
- 사업계획과 예산, 결산 및 이에 필요한 조정
- 대표이사의 선임 및 해임
- 공동대표의 결정
- 회장, 사장, 부사장, 전무이사, 상무이사의 선임 및 해임
- 급여체계, 상여 및 후생제도
- 조직개편 및 중요인사 결정
- 중요한 사규, 사칙의 제정 및 개폐
- 회사 납입자본금의 5%를 초과하는 벤처투융자에 관한 사항
- 회사 납입자본금의 10%를 초과하는 구조조정사업 승인에 관한 사항
- 중소기업창업지원법에서 정한 정부의 승인 또는 인가를 받아야 할 사항
- 지점, 공장, 사무소, 사업장의 설치·이전 또는 폐지
- 비등기이사의 선임 및 업무·보수의 결정
- 회사의 최대주주 및 특수관계인과의 거래의 승인

④ 재무에 관한 사항

- 건당 2억원을 초과하는 비정기적 경비지급에 관한 사항
- 건당 5억원을 초과하는 고정자산의 취득 및 처분에 관한 사항
- 사채의 발행에 관한 사항
- 타인의 채무를 인수 또는 보증하거나 이와 유사한 의무를 부담하는 행위
- 만기가 1년을 초과하는 장기차입 또는 건당 회사 납입자본금의 10%를 초과하는 단기차입(기승인된 당좌한도 실행은 제외)에 관한 사항
- 중요한 재산에 대한 저당권, 질권의 설정
- 중요한 회계처리기준과 관행의 변경

⑤ 기 타

- 중요한 소송의 제기
- 청구권의 포기 또는 결손 처리
- 주식매수선택권 부여의 취소
- 기타 법령 또는 정관에 정하여진 사항, 주주총회에서 위임받은 사항 및 대표이사 등이 필요하다고 인정하는 사항

(나) 이사회 후보의 인적사항에 관한 주총 전 공시여부 및 주주의 추천여부

- 2007.2.16자 주주총회의 소집통지 공고사항에 서일우, Kazunori Ozaki, 정견만, 문강배의 주요약력등에 대하여 공시하였음

(다) 사외이사후보추천위원회 설치 및 구성 현황

- 해당사항 없음

(라) 사외이사 현황

성명	주요경력	최대주주등과의 이해관계	대내외 교육 참여현황	비고
정견만	도이치은행/한국은행	없음	-	-
문강배	법무법인 태평양/서울고등법원 판사	없음	-	-
Kazunori Ozaki,	Nikko anfactory/GE캐피탈	없음	-	12/26사임

※ 사외이사의 업무지원 조직(부서 또는 팀) :  
 경영기획본부 인사팀 (담당자 : 방승원 ☎ 02-3467-0661)

(2) 이사회 운영에 관한 사항

## (가) 이사회 운영규정의 주요내용

## ① 이사회회의 구성

- 이사회는 이사 전원으로 구성되며 이사회회의장은 이사회에서 선임한다.

## ② 이사회회의 소집

- 이사회회의 소집은 대표이사 사장이 회일 2일전에 각이사 및 감사에게 통지하여 소집한다. 그러나 이사 전원의 동의가 있을 때에는 소집절차를 생략할 수 있다.

## ③ 이사회회의 의결

- 이사회회의 결의는 이사 과반수의 출석과 출석이사 과반수의 찬성으로 한다. 이사회회의 결의에 관하여 특별한 이해관계가 있는 이사는 의결권을 행사하지 못한다.

## (나) 이사회회의 주요활동내역

회 차	개최일자	의 안 내 용	가결여부	비 고
07-01	2007.01.31	- 일반자금 대출만기 연장의 건	가결	-
07-02	2007.02.01	- 2006년도 결산승인의 건 - 2007년도 사업계획 승인의 건 - 2006년도 이익잉여금 처분의 건	가결	-
07-03	2007.02.16	- 제21기 정기주주총회 소집 결정의 건 - 제21기 정기주주총회 회의 목적사항 결정의 건	가결	-
07-04	2007.03.09	- 이사 및 감사 보수 승인의 건 - 주식매수선택권 신규 부여의 건	가결	-
07-05	2007.03.16	- 자사주 신탁계약 연장의 건	가결	-
07-06	2007.03.22	- 일반자금대출 신규 차입의 건 - 기부여 주식매수선택권 취소의 건	가결	-
07-07	2007.04.10	- 일반자금대출 신규 차입의 건 - 자사주 신탁계약 연장의 건	가결	-
07-08	2007.04.13	- 일반자금대출 신규 차입의 건	가결	-
07-09	2007.04.20	- 일반자금대출 만기연장 및 신규차입의 건	가결	-
07-10	2007.05.16	- 주식매수선택권 신규 부여의 건	가결	-
07-11	2007.05.16	- 자사주 신탁계약 연장의 건	가결	-
07-12	2007.06.19	- 제13호 무보증 사모사채 발행의 건	가결	-
07-13	2007.06.29	- 제14호 무보증 사모사채 발행의 건	가결	-
07-14	2007.08.14	- 자기주식 취득의 건 - 기부여 주식매수선택권 취소의 건	가결	-
07-15	2007.10.10	- 타 창업투자회사 인수목적 투자의 건	가결	-
07-16	2007.10.15	- 자사주 신탁계약 연장의 건	가결	-
07-17	2007.10.22	- 일반자금대출 신규 차입의 건	가결	-
07-18	2007.10.29	- 주송(주) 단기대여금 만기 연장의 건	가결	-
07-19	2007.11.05	- 자사주 신탁계약 연장의 건	가결	-
07-20	2007.11.05	- IPDI 지재개발 1호 투자사업유한책임조합 출자의 건 - 일본 현지법인 설립의 건 - 중국 현지법인 설립의 건	가결	-
07-21	2007.11.7	- 기부여 주식매수선택권 취소의 건	가결	-
07-22	2007.11.29	- 제15회 무보증 공모사채 발행의 건	가결	-
07-23	2007.12.13	- 22기 사업연도 배당계획의 건	가결	-

## (다) 이사회에서의 사외이사의 주요활동내역

회 차	개최일자	사외이사 참석인원	비 고
07-01	2007.01.31	0	-
07-02	2007.02.01	0	-
07-03	2007.02.16	0	-
07-04	2007.03.09	2	-
07-05	2007.03.16	1	-
07-06	2007.03.22	1	-

회 차	개최일자	사외이사 참석인원	비 고
07-07	2007.04.10	1	-
07-08	2007.04.13	1	-
07-09	2007.04.20	1	-
07-10	2007.05.16	1	-
07-11	2007.05.16	1	-
07-12	2007.06.19	1	-
07-13	2007.06.29	1	-
07-14	2007.08.14	1	-
07-15	2007.10.10	1	-
07-16	2007.10.15	2	-
07-17	2007.10.22	1	-
07-18	2007.10.29	1	-
07-19	2007.11.05	1	-
07-20	2007.11.05	1	-
07-21	2007.11.7	1	-
07-22	2007.11.29	1	-
07-23	2007.12.13	1	-

(라) 이사회내의 위원회 구성현황

- 해당사항 없음

(마) 이사회내의 위원회 활동내역

- 해당사항 없음

## 나. 감사제도에 관한 사항

(1) 감사기구 관련 사항

(가) 감사위원회(감사) 설치여부, 구성방법 등

- 기존의 감사위원회는 상근감사 도입으로 2001.8.3부로 해체
- 회사는 1인이상 3인이내의 감사를 둘수 있으나, 그 중 1명은 상근으로 한다 (현재 상근 감사 1인)

(나) 감사위원회(감사)의 감사업무에 필요한 경영정보접근을 위한 내부장치 마련 여부

- 내부장치 마련 : 별도 감사제도 운영 규정 제정
- 회사 경영상 주요방침등의 최종결정에 감사가 참여하고 감사상 필요시 관련 자료 수시로 열람 가능

(다) 감사위원회(감사)의 인적사항

성 명	주요경력	비 고
심 달 섭	- 신용보증기금 감사 - 주미대사관 재정경제관 - 재경부 관세국장	상근감사

(2) 감사위원회(감사)의 주요활동내역

회 차	개최일자	의 안 내 용	가결여부	비 고
07-01	2007.01.31	- 일반자금 대출만기 연장의 건	가결	-
07-02	2007.02.01	- 2006년도 결산승인의 건 - 2007년도 사업계획 승인의 건 - 2006년도 이익잉여금 처분의 건	가결	-
07-03	2007.02.16	- 제21기 정기주주총회 소집 결정의 건 - 제21기 정기주주총회 회의 목적사항 결정의 건	가결	-
07-04	2007.03.09	- 이사 및 감사 보수 승인의 건 - 주식매수선택권 신규 부여의 건	가결	-
07-05	2007.03.16	- 자사주 신탁계약 연장의 건	가결	-

회 차	개최일자	의 안 내 용	가결여부	비 고
07-06	2007.03.22	- 일반자금대출 신규 차입의 건 - 기부여 주식매수선택권 취소의 건	가결	-
07-07	2007.04.10	- 일반자금대출 신규 차입의 건 - 자사주 신탁계약 연장의 건	가결	-
07-08	2007.04.13	- 일반자금대출 신규 차입의 건	가결	-
07-09	2007.04.20	- 일반자금대출 만기연장 및 신규차입의 건	가결	-
07-10	2007.05.16	- 주식매수선택권 신규 부여의 건	가결	-
07-11	2007.05.16	- 자사주 신탁계약 연장의 건	가결	-
07-12	2007.06.19	- 제13호 무보증 사모사채 발행의 건	가결	-
07-13	2007.06.29	- 제14호 무보증 사모사채 발행의 건	가결	-
07-14	2007.08.14	- 자기주식 취득의 건 - 기부여 주식매수선택권 취소의 건	가결	-
07-15	2007.10.10	- 타 창업투자회사 인수목적 투자의 건	가결	-
07-16	2007.10.15	- 자사주 신탁계약 연장의 건	가결	-
07-17	2007.10.22	- 일반자금대출 신규 차입의 건	가결	-
07-18	2007.10.29	- 주송(주) 단기대여금 만기 연장의 건	가결	-
07-19	2007.11.05	- 자사주 신탁계약 연장의 건	가결	-
07-20	2007.11.05	- IPDI 지재개발 1호 투자사업유한책임조합 출자의 건 - 일본 현지법인 설립의 건 - 중국 현지법인 설립의 건	가결	-
07-21	2007.11.7	- 기부여 주식매수선택권 취소의 건	가결	-
07-22	2007.11.29	- 제15회 무보증 공모사채 발행의 건	가결	-
07-23	2007.12.13	- 22기 사업연도 배당계획의 건	가결	-

- 상기 이사회 참석하여 의견 피력
- 일상적인 감사업무 수행

#### 다. 주주의 의결권 행사에 관한 사항

##### (1) 집중투표제의 채택여부

- 해당사항없음

##### (2) 서면투표제 또는 전자투표제의 채택여부

- 해당사항없음

##### (3) 소수주주권의 행사여부

- 해당사항없음

## 라. 임원의 보수 등

## (1) 이사(사외이사 포함) 및 감사위원회 위원(감사)의 보수현황

구분	지급 총액	주총승인금액	1인당 평균 지급액	비고
등기이사	501	2,000	83.5	6명
사외이사	66		33	2명
감사	196	300	98	2명

## (2) 주식매수선택권 부여·행사현황

[ 2007년 12월 31일 현재]

(단위 : 원, 주)

부여 받은자	관계	부여일	부여방법	주식의 종류	변동수량			미행사 수량	행사기간	행사 가격	종가
					부여	행사	취소				
김형석	등기임원	2004년 03월 29일	자기주식교부	보통주	70,000	70,000	-	-	'06.03~'09.03	1,050	1,920
윤건수	등기임원	2004년 03월 29일	자기주식교부	보통주	70,000	70,000	-	-	'06.03~'09.03	1,050	1,920
Sookja Han-You	등기임원	2004년 03월 29일	자기주식교부	보통주	200,000	200,000	-	-	'06.03~'09.03	1,050	1,920
Sookja Han-You	등기임원	2004년 10월 11일	자기주식교부	보통주	100,000	100,000	-	-	'06.10~'09.10	850	1,920
조종연	등기임원	2004년 03월 29일	자기주식교부	보통주	100,000	100,000	-	-	'06.03~'09.03	1,050	1,920
조종연	등기임원	2004년 10월 11일	자기주식교부	보통주	50,000	50,000	-	-	'06.10~'09.10	850	1,920
Japhet S. Law	등기임원	2007년 03월 29일	자기주식교부	보통주	100,000	100,000	-	-	'06.03~'09.03	1,050	1,920
김지훈	등기임원	2004년 03월 29일	자기주식교부	보통주	70,000	70,000	-	-	'06.03~'09.03	1,050	1,920
김지훈	미등기임원	2007년 05월 16일	자기주식교부	보통주	30,000	-	-	30,000	'09.03~'11.03	1,800	1,920
김형기	등기임원	2005년 08월 23일	자기주식교부	보통주	200,000	-	-	200,000	'07.08~'10.08	2,070	1,920
김형기	등기임원	2007년 03월 09일	자기주식교부	보통주	200,000	-	-	200,000	'09.03~'11.03	1,700	1,920
이창로	미등기임원	2004년 10월 11일	자기주식교부	보통주	40,000	40,000	-	-	'06.10~'09.10	850	1,920
이창로	미등기임원	2004년 08월 23일	자기주식교부	보통주	10,000	-	-	10,000	'07.08~'10.08	2,070	1,920
이창로	미등기임원	2007년 05월 16일	자기주식교부	보통주	10,000	-	-	10,000	'09.03~'11.03	1,800	1,920
김세현	등기임원	2004년 03월 29일	자기주식교부	보통주	50,000	50,000	-	-	'06.03~'09.03	1,050	1,920
김세현	등기임원	2004년 10월 11일	자기주식교부	보통주	20,000	20,000	-	-	'06.10~'09.10	850	1,920
김세현	미등기임원	2007년 05월 16일	자기주식교부	보통주	20,000	-	-	20,000	'09.03~'11.03	1,800	1,920
노문국	미등기임원	2005년 08월 23일	자기주식교부	보통주	50,000	-	-	50,000	'07.08~'10.08	2,070	1,920
윤태근	미등기임원	2005년 08월 23일	자기주식교부	보통주	50,000	-	50,000	-	'07.08~'10.08	2,070	1,920
이기웅외11인	-	2004년 10월 11일	자기주식교부	보통주	370,000	370,000	-	-	'06.10~'09.10	850	1,920
정혜옥	직원	2005년 08월 23일	자기주식교부	보통주	10,000	-	-	10,000	'07.08~'10.08	2,070	1,920

부여 받은자	관계	부여일	부여방법	주식의 종류	변동수량			미행사 수량	행사기간	행사 가격	종가
					부여	행사	취소				
정혜옥	직원	2007년 05월 16일	자기주식교부	보통주	10,000	-	-	10,000	'09.03~'11.03	1,800	1,920
신나리	직원	2007년 05월 16일	자기주식교부	보통주	5,000	-	-	5,000	'09.03~'11.03	1,800	1,920
김진배	직원	2007년 05월 16일	자기주식교부	보통주	10,000	-	-	10,000	'09.03~'11.03	1,800	1,920
이평엽	직원	2007년 05월 16일	자기주식교부	보통주	5,000	-	-	5,000	'09.03~'11.03	1,800	1,920
박문환외2인	-	2001년 03월 02일	자기주식교부	보통주	35,000	35,000	-	-	'04.03~'07.03	3,090	1,920
박동원	-	2004년 03월 29일	자기주식교부	보통주	200,000	200,000	-	-	'06.03~'09.03	1,050	1,920
양영식외3인	-	2004년 10월 11일	자기주식교부	보통주	130,000	100,000	30,000	-	'06.10~'09.10	850	1,920
정견만	등기임원	2007년 03월 09일	자기주식교부	보통주	100,000	-	-	100,000	'09.03~'11.03	1,700	1,920
문강배	등기임원	2007년 03월 09일	자기주식교부	보통주	100,000	-	-	100,000	'09.03~'11.03	1,700	1,920
Kazunori Ozaki	등기임원	2007년 03월 09일	자기주식교부	보통주	100,000	-	-	100,000	'09.03~'11.03	1,700	1,920
심달섭	등기임원	2007년 03월 09일	자기주식교부	보통주	100,000	-	-	100,000	'09.03~'11.03	1,700	1,920
이기웅 외 23명	-	2007년 05월 16일	자기주식교부	보통주	860,000	-	60,000	800,000	'09.05~'11.05	1,800	1,920
합계	-	-	-	-	3,495,000	1,595,000	140,000	1,760,000	-	-	-

[미행사 주식매수선택권의 가중평균행사가격 : 1,810원]

마. 임원배상책임보험 가입 현황

(1) 보험의 개요

[2007. 12. 31 현재]

(단위 : 원)

보험의 명칭	보험료납입액		부보(보상)한도	비고
	당기 납입액	누적납입액 (당기분 포함)		
임원배상책임보험	14,450,000	14,450,000	3,000,000,000	-

(2) 보험가입 근거 및 절차

- 이사회 결의로 보험의 가입을 결정함

(3) 피보험자

- 비등기 임원 포함 16명

(4) 보상하는 손해

- 임원으로서 그들 각자의 자격 내에서 행한 업무수행에 따른 부당행위로 인하여 보험기간동안 그들을 상대로 최초로 제기된 손해배상청구에 대하여 회사 임원에게 발생한 손해

(5) 보험회사의 면책사항

- 임원의 고의에 의한 부정행위 및 충실의무위반의 경우등 아래와 같은 경우 보상이 불가능 하다.
- 개인적인 이유 혹은 혜택에 기인한 손해배상청구
- 사기또는 범죄행위에 기인한 손해배상청구.
- 기타의 경우

2. 계열회사에 관한 사항

- 해당사항없음

### 3. 타법인출자 현황

#### 가. 투자주식

[2007.12.31 현재]

(단위 : 주, 백만원, %)

※ 이 표는 표시가 불가능합니다. 자료를 원하시는 분은 관리자한테 문의하세요.

E-mail : pdfhelp@dartmail.fss.or.kr

(\*표시 업체는 상장,협회등록 업체임.)

#### 나. 지분법적용출자금

[2007.12.31 현재]

(단위 : 주, 백만원, %)

구분	계정과목	법인명 또는 종목명	출자 목적	기초잔액		증가(감소)	기말잔액		피출자법인의 최근사업연도 당기순이익	비고
				지분율	장부가액	내역	지분율	장부가액		
국내	조합 출자금	KTIC11호벤처투자조합	투자	20.4	378	(211)	20.4	167	-	
		KTIC15호벤처투자조합	투자	10.0	171	(171)	10.0	0	-	해산
		KTIC문화콘텐츠전문투자조합	투자	23.6	1,555	(1,555)	23.6	0	-	해산
		MIC2001-13KTIC17호IT전문조합	투자	10.5	817	(817)	10.5	0	1,460	해산
		MOST4호벤처투자조합	투자	21.1	3,528	(2,809)	21.1	719	3,230	
		국민연금02-8KTIC벤처조합	투자	19.6	2,615	(2,615)	19.6	0	2,811	해산
		KTIC03-13부품소재전문조합	투자	10.0	2,005	(127)	10.0	1,878	(402)	
		국민벤처펀드2호	투자	5.1	684	(61)	5.1	623	416	
		KTIC22호투자조합	투자	16.7	974	(22)	16.7	953	78	
		2005KIF-KTIC IT전문투자조합	투자	33.3	2,094	2,331	33.3	4,425	(474)	
		KTIC24호벤처투자조합	투자	33.3	2,508	2,524	33.3	5,032	24	
		KTIC문화콘텐츠투자조합2호	투자	0.0	0	1,738	35.0	1,738	-	신규투자
		경기충남상생중소기업투자조합	투자	0.0	0	8,257	33.0	8,257	-	신규투자
		KTIC27호MIC2007-1중소기업성장중핵심투자조합	투자	0.0	0	5,004	18.5	5,004	-	신
		KTIC5호기업구조조정조합	투자	16.7	2,762	(2,114)	16.7	648	1,637	
		경기도중소기업경쟁력지원기업구조조정투자조합	투자	30.0	7,999	642	30.0	8,641	(2,804)	
		KTIC8호기업구조조정조합	투자	25.4	1,713	(1,713)	25.4	0	-	해산
		KTIC9호기업구조조정조합	투자	10.0	204	(106)	10.0	97	(1,057)	
		KTIC10호기업구조조정조합	투자	11.7	3,572	(45)	11.7	3,527	612	
		KTIC11호기업구조조정조합	투자	16.0	2,984	(2,984)	16.0	0	-	해산
KTIC12호기업구조조정조합	투자	23.1	582	(582)	23.1	0	-	해산		
KTIC13호기업구조조정조합	투자	24.0	1,199	(30)	24.0	1,169	(3)			
KTIC14호기업구조조정조합	투자	0.0	0	0	20.0	0	-	신규투자, 해산		
KTIC15호기업구조조정조합	투자	0.0	0	1,000	33.3	1,000	-	신규투자		
KTIC16호기업구조조정조합	투자	0.0	0	5,793	25.2	5,793	-	신규투자		
KTIC17호기업구조조정조합	투자	0.0	0	2,399	13.9	2,399	-			
합 계				-	38,343	13,727		52,071	-	-

다. 장기투자증권

[2007.12.31 현재]

(단위 : 주, 백만원, %)

※ 이 표는 표시가 불가능합니다. 자료를 원하시는 분은 관리자한테 문의하세요.

E-mail : pdfhelp@dartmail.fss.or.kr



(\*표시 업체는 상장,협회등록 업체임.)

VI. 주주에 관한 사항

1. 주주의 분포

가. 최대주주 및 그 특수관계인의 주식소유 현황

[ 2007년 12월 31일 현재 ]

(단위 : 주, %)

성명	관계	주식의 종류	소유주식수(지분율)						변동 원인
			기 초		증 가	감 소	기 말		
			주식수	지분율	주식수	주식수	주식수	지분율	
서갑수	본인	보통주	9,867,288	10.98	-	80,000	9,067,288	9.89	-
강인영	처	보통주	30,640	0.03	-	-	30,640	0.03	-
서일우	자	보통주	99,000	0.11	41,000	-	140,000	0.15	-
서일경	자	보통주	35,980	0.04	-	-	35,980	0.04	-
(주)케이티아이씨홀딩스	대표이사	보통주	132,712	0.15	2,332,288	-	2,465,000	2.69	-
계		보통주	10,165,620	11.31	2,373,288	80,000	11,738,908	12.80	-
		우선주	0	0	-	-	0	0	-
		합 계	10,165,620	11.31	2,373,288	80,000	11,738,908	12.80	-

최대주주명 : 서갑수

특수관계인의 수 : 4명

나. 5%이상 주주의 주식소유 현황

[ 2007년 12월 31일 현재 ]

(단위 : 주, %)

순위	성명(명칭)	보통주		우선주		소계	
		주식수	지분율	주식수	지분율	주식수	지분율
1	서갑수	9,067,288	9.89	-	-	9,067,288	9.89
2	자기주식	8,361,316	9.12	-	-	8,361,316	9.12
3	해덕투자개발	5,560,690	6.06	-	-	5,560,690	6.06
4	Nikko antfactory K.K	3,945,298	4.30	-	-	3,945,298	4.30
	합 계	26,934,592	29.37	-	-	26,934,592	29.37

다. 주주 분포

2007년 12월 31일 현재

구분	주주수	비율	주식수	비율	비고
소액주주 합계	11,759	99.89	55,204,089	60.20	-
소액주주(법인)	33	0.28	2,613,394	2.85	-
소액주주(개인)	11,726	99.61	52,590,695	57.35	-
기타주주 합계	12	0.10	36,489,846	39.79	-
기타주주(법인)	7	0.05	17,920,017	19.54	-
기타주주(개인)	5	0.04	18,569,829	20.25	-
합 계	11,771	100.0	91,693,935	100.0	-

라. 최근 3년간 최대주주의 변동 현황

(단위 : 주, %)

최대주주명	최대주주 변동일/지분변동일	소유주식수	지분율	비고
서갑수	20071231	9,067,288	9.89	-
서갑수	20071012	9,867,288	10.43	-
서갑수	20070907	9,867,288	10.76	-
서갑수	20070628	9,867,288	10.88	-
서갑수	20060203	9,867,288	11.56	-
서갑수	20051209	12,687,288	15.29	-
서갑수	20051108	13,421,608	16.17	-
서갑수	20050708	14,717,288	17.98	-
서갑수	20050401	15,130,053	18.23	-

최대주주명	최대주주 변동일/지분변동일	소유주식수	지분율	비고
서갑수	20050101	14,923,288	17.98	-

## 2. 주식사무

정관상 신주인수권의 내용	<input type="checkbox"/> 소유하는 주식수에 비례하여 신주를 배정받을 권리를 가진다. <input type="checkbox"/> 신주인수권 제한 사항 - 증권거래법의 규정에 따라 신주를 모집하거나 인수인에게 인수 - 자본시장육성에 관한 법률에 의거 우리사주조합원에게 신주를 우선 배정 - 중소기업 창업지원법에 의한 창업지원기금 출자 - 외국의 증권, 금융, 벤처캐피탈로부터 출자 - 주식매입선택권 행사에 따른 신주발행 - 주식예탁증서(DR) 발행에 따른 신주발행		
결산일	12월 31일	정기주주총회	3월중
주주명부폐쇄시기	매년 1월 1일 ~ 1월 31일		
주권의 종류	8종		
명의개서대리인	국민은행		
주주의 특전	-	공고게재신문	한국경제신문

## 3. 최근 6개월 간의 주가 및 주식 거래실적

### 가. 국내증권시장

(단위 : 주, 원)

종류		4월	5월	6월	7월	8월	9월
보통주	최고	1,920	1,815	2,730	2,770	2,590	2,445
	최저	1,710	1,670	1,640	2,215	1,985	2,185
월간거래량		23,224,246	23,224,246	136,862,394	99,534,781	35,408,555	20,976,904

### 나. 해외증권시장

- 해당사항 없음

Ⅶ. 임원 및 직원 등에 관한 사항

1. 임원의 현황

(단위 : 주)

직명 (상근여부)	등기임원 여부	성명	생년월일	약력	담당업무	소유주식수		비고
						보통주	우선주	
대표이사 (상근)	등기임원	정성현	47.08.10	- 국민은행 국제담당부행장 - 한국개발금융/장기신용은행 - 삼성전자	업무 총괄	-	-	주1)
이사 (상근)	등기임원	서일우	74.07.13	- 한국기술투자(주)벤처본부	경영기획실	140,000	-	-
이사 (비상근)	등기임원	정경만	47.09.16	- 도이치은행 고문 - 한국은행 강릉본부장	사외이사	-	-	-
이사 (비상근)	등기임원	문강배	60.09.28	- 법무법인 태평양 - 서울고등법원 판사	사외이사	-	-	-
감사 (상근)	등기임원	심달섭	50.06.27	- 신용보증기금 감사 - 주미대사관 재정경제관 - 재경부 관세국장	감사	100,000	-	-
이사 (상근)	미등기임원	김지훈	66.05.26	- 한국휴렛팩커드연구소 - 한국케이던스	벤처투자	-	-	-
이사 (상근)	미등기임원	이창로	65.05.01	- 증권전산	벤처투자	-	-	-
이사 (상근)	미등기임원	현봉수	68.01.25	- 쌍용양행(주) - 장기신용은행	벤처투자	-	-	-
이사 (상근)	미등기임원	김세현	62.01.15	- 조양상선 - 아이유치코라닷컴 - 민주당 대표 정책기획특보	기업투자	-	-	-
이사 (상근)	미등기임원	이태용	65.01.05	- 산업연구원(KIET) - 장기신용은행 - 나우기업구조조정전문(주)	기업투자	-	-	-
이사 (상근)	미등기임원	박종용	66.01.25	- (주) 대우 - 서울건설그룹 - 동양종합금융 - (주)인터넷즈	기업투자	-	-	-
이사 (상근)	미등기임원	이기웅	64.04.17	- 씨네월드(주) - (주) 티컴넷 - 고려전기(주) - (주) 인켈 - 대한통운(주)	경영지원	-	-	-
이사 (상근)	미등기임원	김대진	68.10.25	- 삼성증권 - 씨티은행 - 삼성화재 - 장기신용은행	자금	-	-	-

\* 작성기준일 2008년 3월 31일

\* 주1) 2008. 3. 27.자로 정성현 대표이사 선임

2. 직원의 현황

(단위 : 백만원)

구분	직원수				평균 근속년수	연간 급여총액	1인평균 급여액	비고
	관리 사무직	생산직	기타	합계				
남	38	-	2	40	2.8	3,695	92	-
여	14	-	-	14	1.8	380	27	-

구분	직원 수				평균 근속년수	연간 급여총액	1인평균 급여액	비 고
	관리 사무직	생산직	기 타	합 계				
합 계	52	-	2	54	2.5	4,075	68	-

\* 2007.09.30.기준

\* 급여총액은 2007년중 퇴사자 포함

### 3. 노동조합의 현황

- 해당사항 없음

### 4. 회계 및 공시 전문인력 보유현황

- 해당사항 없음

## VIII. 이해관계자와의 거래내용

## 1. 최대주주등과의 거래내용

## 가. 가지급금 및 대여금(유가증권 대여 포함)내역

- 해당사항 없음

## 나. 담보제공 내역

- 해당사항 없음

## 다. 채무보증 내역

- 해당사항 없음

## 라. 출자 및 출자지분 처분내역

- 해당사항 없음

## 마. 유가증권 매수 또는 매도 내역

- 해당사항 없음

## 바. 부동산 매매 내역

- 해당사항 없음

## 사. 영업 양수·도 내역

- 해당사항 없음

## 아. 자산양수·도 내역

- 해당사항 없음

## 자. 장기공급계약 등의 내역

- 해당사항 없음

## 2. 주주(최대주주 등 제외)·임원·직원 및 기타 이해관계자와의 거래내용

- 직원 &lt;직원 대여금 내역&gt;

(단위 : 천원)

성명	관계	대여금 내역				
		계정과목	거래내역			
			기초	증가	감소	기말
이기웅외 15명	직원	임직원장기대여금	447,404	224,500	155,523	516,380

- 기타 이해관계자&lt;주송(주)&gt;

주송(주)에 창업자대여금 5,000백만원을 대여하고 있음

## IX. 부속명세서

기업어음(CP) 발행 현황

- 해당사항 없음

(단위 : 원)

할인(중개)금융기관	기초잔액	증 가	감 소	기말잔액	비고
은 행	-	-	-	-	-
증 권	-	-	-	-	-
보 험	-	-	-	-	-
종합금융	-	-	-	-	-
자산운용회사	-	-	-	-	-
기타금융기관	-	-	-	-	-
합 계	-	-	-	-	-

## X. 그 밖에 투자자 보호를 위하여 필요한 사항

## 1. 주요경영사항신고내용의 진행상황 등

기 신고한 주요경영사항의 진행상황

신고일자	제 목	신 고 내 용	신고사항의 진행상황
2007.02.13	현금배당	현금배당 결정	-
2007.03.09	주식매수선택권 부여	주식매수선택권 부여	-
2007.03.16	자기주식취득 신탁계약등 연장 결정	국민은행 자사주 신탁계약 연장	-
2007.03.20	기타주요경영사항	(주)유비다임 지분양도 계약 체결	-
2007.03.22	주식매수선택권 부여취소	주식매수선택권 부여취소	-
2007.04.05	기타주요경영사항(정정공시)	(주)유비다임 지분인수 계약 체결	-
2007.04.10	자기주식취득 신탁계약등 연장 결정	동부투자신탁 자사주 신탁계약 연장	-
2007.04.25	타법인 주식 및 출자증권 취득결정 (정정공시)	(주)유비다임	-
2007.05.03	타법인 주식 및 출자증권 취득결정 (정정공시)	(주)유비다임	-
2007.05.08	타법인 주식 및 출자증권 취득결정 (정정공시)	(주)유비다임	-
2007.05.11	타법인 주식 및 출자증권 취득결정 (정정공시)	(주)유비다임	-
2007.05.16	주식매수선택권 부여	임직원 대상 주식매수선택권 부여	-
2007.05.16	자기주식취득 신탁계약등 연장 결정	한화투자신탁 자사주 신탁계약 연장	-
2007.06.22	타법인 주식 및 출자증권 처분결정	(주)유비다임 지분 일부매각 결정	-
2007.06.29	단기차입금 증가결정	사모사채(1년 만기) 발행 결정	-
2007.08.22	주식매수선택권 부여취소	주식매수선택권 부여취소	-
2007.08.22	자기주식 취득 결정	주식매수선택권 행사시 지급용 자기주식 취득	-
2007.08.22	자기주식 취득 결정(정정공시)	주식매수선택권 행사시 지급용 자기주식 취득	-
2007.09.14	자기주식취득 신탁계약등 연장 결정	국민은행 자사주 신탁계약 연장	-
2007.10.15	자기주식취득 신탁계약등 연장 결정	동부투자신탁 자사주 신탁계약 연장	-
2007.11.05	자기주식취득 신탁계약등 연장 결정	한화투자신탁 자사주 신탁계약 연장	-
2007.11.07	주식매수선택권 부여취소	주식매수선택권 부여취소	-
2007.11.23	기타 주요경영사항	(주)렉스진바이오텍 경영권 양수도 계약 체결	-
2007.12.14	기타 주요경영사항(정정공시)	(주)렉스진바이오텍 경영권 양수도 계약 체결	-
2007.12.26	사외이사중도퇴임	사외이사(Kazunori Ozaki)퇴임 공시	-

## 2. 주주총회의사록 요약

주총일자	안 건	결 의 내 용	비 고
제 22 기 주주총회 ( 08.3.27 )	1.제22기 재무제표승인건 2.이사선임의 건 3.이사 보수한도 승인의 건 4.감사 보수한도 승인의 건	-원안승인:현금배당 20% -원안승인 -원안승인 -원안승인	-
제 21 기 주주총회 ( 07.3.09 )	1.제21기 대차대표및손익계산서 승인의건 2.정관변경의 건 3.이사선임의 건 4.감사선임의 건 5.이사 보수한도 승인의 건 6.감사 보수한도 승인의 건 7.주식매수선택권 부여의 건	-원안승인:현금배당 14% -상호변경 부결, 그외 원 안승인 -원안승인 -원안승인 -원안승인 -원안승인	-
제 20 기 주주총회 ( 06.3.13 )	1.제20기 대차대표조및손익계산서 승인의 건 2.이사 선임의 건 3.이사 보수한도 승인의 건 4.감사 보수한도 승인의 건	-원안승인:현금배당 12% -원안승인 -원안승인 -원안승인	-

## 3. 우발부채 등



## 가. 중요한 소송사건 등

- 소송사건의 내역

(단위:천원)					
사건번호	계류법원	구분(당사기준)	사건내용	소송가액	진행상황
2003가합 55504	서울지방법원	피고	손해배상청구소송	3,000,000	1심 진행중

## 나. 견질 또는 담보용 어음·수표 현황

- 해당사항 없음

## 다. 채무보증 현황

- 해당사항 없음

## 라. 채무인수약정 현황

- 해당사항 없음

## 마. 기타의 우발부채 등

- 해당사항 없음

## 4. 제재현황

제재일자	원인	제재내용
2002.12.26	외국환거래법규 위반에 대한 처분 통보 : 금융감독위원회	"6개월간(2002.12.26-2003.6.25) 해외직접투자 및 비거주자발행 외화증권 취득정지" 및 "경고"

\*해외투자 제재 2003.6.25자로 해소됨.

## 5. 결산일 이후에 발생한 중요사항

- 해당사항 없음

## 6. 중소기업기준 검토표 등

- 해당사항 없음

## 7. 공모자금 사용내역

- 해당사항 없음

(단위 : 원)

구분	납입일	납입금액	신고서상 자금사용 계획	실제 자금사용 현황
-	-	-	-	-

## 8. 기타

## 가. 외국지주회사의 자회사 현황

- 해당사항 없음

## 나. 법적 위험의 변동사항

- 해당사항 없음