

사업보고서

(제 35 기)

사업연도 2020년 01월 01일 부터
2020년 12월 31일 까지

금융위원회

한국거래소 귀중

2021년 3월 22일

제출대상법인 유형 : 주권상장법인

면제사유발생 : 해당사항 없음

회 사 명 : 에스비아이인베스트먼트 주식회사

대 표 이 사 : 이준호
소우 에이이치로

본 점 소 재 지 : 서울시 강남구 테헤란로 509 NCE타워 14층
(전 화) 02-2139-9254
(홈페이지) <http://www.sbik.co.kr>

작 성 책 임 자 : (직 책) 경영지원본부장 (성 명) 남윤선
(전 화) 02-2139-9200

목 차

【 대표이사 등의 확인 】	-----	1
I. 회사의 개요	-----	3
1. 회사의 개요	-----	3
2. 회사의 연혁	-----	5
3. 자본금 변동사항	-----	7
4. 주식의 총수 등	-----	7
5. 의결권 현황	-----	10
6. 배당에 관한 사항 등	-----	10
7. 정관에 관한 사항	-----	11
II. 사업의 내용	-----	13
III. 재무에 관한 사항	-----	21
1. 요약재무정보	-----	21
2. 연결재무제표	-----	22
3. 연결재무제표 주석	-----	22
4. 재무제표	-----	22
5. 재무제표 주석	-----	29
6. 기타 재무에 관한 사항	-----	103
IV. 이사의 경영진단 및 분석의견	-----	118
V. 감사인의 감사의견 등	-----	125
VI. 이사회 등 회사의 기관에 관한 사항	-----	127
1. 이사회에 관한 사항	-----	127
2. 감사제도에 관한 사항	-----	129
3. 주주의 의결권 행사에 관한 사항	-----	131
VII. 주주에 관한 사항	-----	133
VIII. 임원 및 직원 등에 관한 사항	-----	137

1. 임원 및 직원 등의 현황	-----	137
2. 임원의 보수 등	-----	141
IX. 계열회사 등에 관한 사항	-----	145
X. 이해관계자와의 거래내용	-----	151
XI. 그 밖에 투자자 보호를 위하여 필요한 사항	-----	153
【 전문가의 확인 】	-----	155
1. 전문가의 확인	-----	155
2. 전문가와의 이해관계	-----	155

【 대표이사 등의 확인 】

대표이사등의 확인·서명

확 인 서

우리는 당사의 대표이사 및 신고업무담당이사로서 이 사업보고서의 기재내용에 대해 상당한 주의를 다하여 직접 확인·검토한 결과, 중요한 기재사항의 기재 또는 표시의 누락이나 허위의 기재 또는 표시가 없고, 이 사업보고서에 표시된 기재 또는 표시사항을 이용하는 자의 중대한 오해를 유발하는 내용이 기재 또는 표시되지 아니하였음을 확인합니다.

또한, 당사는 「주식회사 등의 외부감사에 관한 법률」 제8조에 따라 내부회계관리제도를 마련하고 운영하고 있음을 확인합니다.(「주식회사 등의 외부감사에 관한 법률」 제4조에 의한 외부감사의 대상에 한함)

2021. 3. 22

【SBI인베스트먼트(주)】

공동대표이사 【이 준 효】 (서명)

공동대표이사 【소우 에이이치로】 (서명)

신고업무담당이사 【남 윤 선】 (서명)

대표이사 등의 확인(날짜 기재)_3.22

I. 회사의 개요

1. 회사의 개요

가. 회사의 법적·상업적 명칭

당사의 명칭은 에스비아이인베스트먼트주식회사라고 표기합니다. 또한, 영문으로는 SBI Investment KOREA Co., Ltd.이라 표기합니다. 단, 약식으로 표기할 경우에는 SBI인베스트먼트(주)라고 표기합니다.

나. 설립일자 및 존속기간

당사는 중소기업창업지원법에 근거하여 중소창업기업에 대한 투자 지원과 창업투자 조합의 결성 등을 영위할 목적으로 1986년 11월 24일에 설립되었습니다. 또한, 1989년 9월에 벤처캐피탈 업계 최초로 코스닥시장에 상장되어 코스닥시장에서 매매가 개시되었습니다.

다. 본사의 주소, 전화번호 및 홈페이지

- ① 주소 : 서울특별시 강남구 테헤란로 509 NC타워 14층
- ② 전화번호 : 02-2139-9200
- ③ 홈페이지 : <http://www.sbik.co.kr>

라. 회사사업 영위의 근거가 되는 법률

당사는 「중소기업창업 지원법」 제10조 제1항 규정에 의하여 설립된 중소기업창업 투자회사입니다.

마. 회사가 영위하는 목적사업

목적 사업	비 고
1. 창업자에 대한 투·융자 및 구조조정 대상기업에 대한 투자	

2. 중소기업창업투자조합 및 기업구조조정조합 자금의 운용 및 관리 3. 창업자 및 중소기업에 대한 경영 및 기술 용역 4. 구조조정 대상기업의 인수 정상화 및 매각 5. 창업자 및 중소기업에 대한 자금 및 사업의 알선, 기업간 인수합병등의 중개 6. 창업과 관련되는 상담 및 정보제공, 구조조정 대상기업의 화의, 회사정리, 파산의 절차 대행 7. 구조조정 대상기업이 매각하는 영업 또는 자산의 매입 8. 금융기관 또는 성업공사가 보유하고 있는 부실채권의 매입 9. 해외기술의 알선, 보급 및 이를 촉진하기 위한 해외투자 10. 기타 중소기업창업지원법에서 규정하고 있는 중소기업창업투자회사 업무 및 산업발전법에서 규정하고 있는 기업구조조정전문회사 업무 11. 위 각 호의 기타 부대업무	
---------------------------------------------------------------------------------------------------------------------------------------------------------------------------------------------------------------------------------------------------------------------------------------------------------------------------------------------------------------------------------------------------------------------------	--

바. 주요 사업의 내용

당사의 주요 사업 분야는 창업자 및 벤처기업에 대한 투자, 창업투자조합의 결성 및 업무의 집행, 사모투자전문회사(PEF)의 설립 및 운용, 기업인수합병(M&A) 등입니다. 현재까지 70개 이상의 펀드를 운용하며 성장초기 투자부터 메자닌 투자 및 M&A 까지 단계별 투자를 집행, IT· 헬스케어· 미디어/콘텐츠· B2C 등 산업 전 분야에서 180개 이상 회사의 상장을 견인했습니다. 주요 사업과 관련한 자세한 사항은 동 보고서의 "II. 사업의 내용"을 참조하시기 바랍니다.

사. 계열회사에 관한 사항

당사는 보고서 작성기준일 현재 당사를 포함하여 총 2개의 계열회사가 있습니다. 계열회사와 관련한 자세한 사항은 동 보고서의 IX. 계열회사 등에 관한 사항을 참조하시기 바랍니다.

아. 신용평가에 관한 사항

- ① 재무결산 기준일: 2018년 12월 31일
- ② 등급평가일: 2019년 8월 29일
- ③ 평가기관명: 한국기업평가(주)
- ④ 기업신용등급: BBB-(안정적)

⑤ 신용등급의 정의

등급기호	등급의 정의
AAA	채무상환능력이 최고 수준이며, 예측 가능한 장래의 환경변화에 영향을 받지 않을 만큼 안정적이다.
AA	채무상환능력이 매우 우수하며, 예측 가능한 장래의 환경변화에 영향을 받을 가능성이 낮다.
A	채무상환능력이 우수하지만, 장래의 환경변화에 영향을 받을 가능성이 상위 등급에 비해서는 높다.
BBB	채무상환능력은 있으나, 장래의 환경변화에 따라 저하될 가능성이 내포되어 있다.
BB	최소한의 채무상환능력은 인정되나, 장래의 안정성면에서는 투기적 요소가 내포되어 있다.
B	채무상환능력이 부족하며, 그 안정성이 가변적이어서 매우 투기적이다.
CCC	채무불이행이 발생할 가능성이 높다.
CC	채무불이행이 발생할 가능성이 매우 높다.
C	채무불이행이 발생할 가능성이 극히 높고, 합리적인 예측 범위내에서 채무불이행 발생이 불가피하다.
D	현재 채무불이행 상태에 있다.

회사의 주권상장(또는 등록·지정)여부 및 특례상장에 관한 사항

주권상장 (또는 등록·지정)여부	주권상장 (또는 등록·지정)일자	특례상장 등 여부	특례상장 등 적용법규
코스닥 시장	1989년 09월 06일	-	-

2. 회사의 연혁

가. 설립년월일 : 1986년 11월 24일

나. 본점소재지의 변경

- ① 1986년 11월 24일 : 서울시 영등포구 여의도동 28-1 전경련회관 13층
- ② 1996년 7월 28일 : 서울시 강남구 대치동 983-3 해암빌딩 15층
- ③ 1999년 7월 10일 : 서울시 강남구 대치동 1002 코스모타워 2층
- ④ 2003년 2월 15일 : 서울시 강남구 대치동 891-10 동부금융센터 29층
- ⑤ 2005년 5월 12일 : 서울시 강남구 대치동 943-19 신안빌딩 17층
- ⑥ 2010년 4월 30일 : 서울시 강남구 역삼동 737 강남파이낸스센터 20층
- ⑦ 2013년 3월 31일 : 서울시 강남구 테헤란로 427(삼성동, 15층)
- ⑧ 2015년 3월 5일 : 서울시 강남구 테헤란로 509 NC타워 14층

다. 경영진의 변동

2018년 3월 30일 회사의 대표이사는 다카하시 요시미 대표이사에서 이준효, 소우 에이이치로 공동대표이사로 변경되었습니다. 당사의 주요 경영진으로는 상기 대표이사

외에 나카가와 타카시 기타비상무이사, 남윤선 사내이사, 김창섭 사외이사, 강태환 사외이사, 김극기 감사가 있습니다. 당사의 등기이사는 모두 2020년 3월에 재선임 및 신규선임 되었으며, 감사는 의결정족수 부족으로 안건 부결되었습니다. 다만, 상법 제386조 및 제415조에 의거 새로 선임된 감사가 취임할때까지 현 감사가 다음 주주총회때까지 감사 업무를 수행할 것입니다.

라. 최대주주의 변동

- 2009년 12월 4일 : 에스비아이크리아홀딩스(주) (SBI 코리아홀딩스의 장내매수)

마. 상호의 변경

2011년 3월 29일 제25기 정기주주총회를 통해 상호를 "에스비아인베스트먼트주식회사"로 변경(영문 "SBI Investment KOREA Co., Ltd.")하였습니다.

바. 기타 설립 이후 중요한 변동사항

- 1) 1987년 11월 : 국내 최초 벤처투자조합 결성 (50억원)
- 2) 1989년 9월 : 벤처캐피탈 업계 최초 코스닥 등록
- 3) 1995년 11월 : 한국종합기술금융으로부터 경영권 이전 (Management Buy-Out)
- 4) 1997년 11월 : 제1회 벤처기업전국대회 대통령상 수상
- 5) 1999년 6월 : 기업구조조정전문업 인가 (산업자원부)
- 6) 1999년 8월 : 국내 최초 기업구조조정전문조합 결성 (2,080억원)
- 7) 2000년 12월 : 대한민국벤처기업대상 공로상 수상
- 8) 2010년 3월 : SBI 코리아홀딩스에서 경영권 확보 (장내매수, 유상증자 등)
- 9) 2011년 6월 : 국민연금 PAN-ASIA 펀드 위탁운용사로 선정(2,835억 규모)
- 10) 2011년 7월 : KIF 자펀드 업무집행조합원 우선협상대상자로 선정(300억 규모)
- 11) 2012년 12월 : IT중소기업투자활성화 및 성장촉진 유공자 단체부문 장관상 수상
- 12) 2013년 12월 : SBI미래창조M&A투자조합 운용사로 선정(500억 규모)
- 13) 2014년 5월
 - SBI-성장사다리 코넥스활성화펀드(약 400억 규모) 운용사로 선정
 - 중소 벤처 해외진출 Platform펀드(약 600억 규모) 운용사로 선정
- 14) 2014년 6월
 - 2014KIF-SBI IT전문투자조합(약 300억 규모) 운용사로 선정
 - SBI 글로벌 디지털 콘텐츠 투자조합(약 250억 규모) 운용사로 선정

- 15) 2015년 2월 : 2015 벤처캐피탈협회장상(Best Fundraising House)을 수상
- 16) 2016년 2월 : 2015 KIF-IBKC/SBI 세컨더리 IT전문투자조합 결성
(통신사업자연합회 출자, 700억원)
- 17) 2016년 3월 : IBKC-SBI 바이오펀드 제1호 결성 (300억원 규모)
- 18) 2016년 7월 : 글로벌 케이트웨이펀드 1 결성(250억원 규모)
- 19) 2016년 10월 : SBI-KIS 2016-1호 투자조합 결성(120억원 규모)
- 20) 2016년 12월
 - SBI헬스케어펀드 제1호 결성(79억원 규모)
 - SBI디지털콘텐츠 글로벌 익스페디션 투자조합 결성(150억원 규모)
 - 에스비아이 성장전략 M&A펀드 결성(890억원 규모)
- 21) 2017년 2월 : 2017 한국벤처캐피탈대상 'Best Venture Capital House(중소기업 청장상)' 수상
- 22) 2017년 3월 : SBI 크로스보더 어드벤처 펀드 결성(810억원 규모)
- 23) 2017년 9월 : 에스비아이광명제일호사모투자합자회사 설립(156억원 규모)
- 24) 2017년 10월 : SBI-성장사다리 코넥스 활성화펀드 제2호 결성(384억원 규모)
- 25) 2017년 11월 : 에스비아이제이호 사모투자합자회사 설립(136억원 규모)
- 26) 2018년 5월 : SBI-KIS 2018 투자조합 결성(130억원 규모)
- 27) 2018년 5월 : SBI커머스 이노베이션 투자조합 결성(210억원 규모)
- 28) 2018년 6월 : SBI-KIS 밸류업 투자조합 결성(135억원 규모)
- 29) 2018년 6월 : 에스비아이제삼호사모투자합자회사 설립(400억원 규모)
- 30) 2018년 7월 : SBI 2018 이노베이션 벤처투자조합 설립(65억원 규모)
- 31) 2019년 5월 : 에스비아이 신성장지원 사모투자합자회사 설립(1,108억원 규모)
- 32) 2019년 7월 : SBI-KIS 2019 BIC 투자조합 결성(175억원 규모)
- 33) 2019년 9월 : 2019 SBI 일자리창출 펀드 결성(530억원 규모)
- 34) 2020년 6월 : 2020 벤처창업 진흥대상 수상(한국벤처창업학회상)
- 35) 2020년 9월: SBI-프렌드 EV 1호 투자조합 결성(116억원 규모)
- 36) 2020년 9월: SBI-STL 에너지혁신 사모투자회사 설립(665억원 규모)
- 37) 2020년 12월: 2020 SBI 스케일업 펀드 결성(800억원 규모)

3. 자본금 변동사항

- 공시대상기간(최근 5사업연도) 중 자본금 변동사항은 없습니다.

가. 증자(감자)현황

(기준일 : -)

(단위 : 원, 주)

주식발행 (감소)일자	발행(감소) 형태	발행(감소)한 주식의 내용				
		주식의 종류	수량	주당 액면가액	주당발행 (감소)가액	비고
-	-	-	-	-	-	-

4. 주식의 총수 등

가. 주식의 총수 현황

(기준일 : 2020년 12월 31일)

(단위 : 주)

구 분	주식의 종류			비고
	보통주	우선주	합계	
I. 발행할 주식의 총수	400,000,000	-	400,000,000	-
II. 현재까지 발행한 주식의 총수	167,066,575	-	167,066,575	-
III. 현재까지 감소한 주식의 총수	5,000,000	-	5,000,000	-
1. 감자	-	-	-	-
2. 이익소각	5,000,000	-	5,000,000	-
3. 상환주식의 상환	-	-	-	-
4. 기타	-	-	-	-
IV. 발행주식의 총수 (II-III)	162,066,575	-	162,066,575	-
V. 자기주식수	924,172	-	924,172	-
VI. 유통주식수 (IV-V)	161,142,403	-	161,142,403	-

나. 자본금 및 1주당 가액

[2020년 12월 31일 현재]

(단위 : 원)

구분	종류	자본금 (액면총액)			1주당 가액			비고
		재무제표상 자본금 (A)	발행주식의 액면총액 ('가'의 IV×B)	유통주식의 액면총액 ('가'의 VI×B)	1주당 액면가액 (B)	자본금 ÷ 발행주식의 총수 (A÷'가'의 IV)	자본금 ÷ 유통주식수 (A÷'가'의 VI)	
기명식	보통주	83,533,287,500	81,033,287,500	80,571,201,500	500	515.43	518.38	-
합계		83,533,287,500	81,033,287,500	80,571,201,500	500	515.43	518.38	-

라. 자기주식 취득 및 처분 현황

(기준일 : 2020년 12월 31일)

(단위 : 주)

취득방법	주식의 종류	기초수량	변동 수량			기말수량	비고		
			취득(+)	처분(-)	소각(-)				
배당 가능 이익 범위 이내 취득	직접 취득	장내 직접 취득	보통주	924,172	-	-	-	924,172	-
			우선주	-	-	-	-	-	-
		장외 직접 취득	보통주	-	-	-	-	-	-
			우선주	-	-	-	-	-	-
		공개매수	보통주	-	-	-	-	-	-
			우선주	-	-	-	-	-	-
	소개(a)	보통주	924,172	-	-	-	924,172	-	
		우선주	-	-	-	-	-	-	
	신탁 계약에 의한 취득	수탁자 보유물량	보통주	-	-	-	-	-	-
			우선주	-	-	-	-	-	-
		현물보유물량	보통주	-	-	-	-	-	-
			우선주	-	-	-	-	-	-
소개(b)		보통주	-	-	-	-	-	-	
		우선주	-	-	-	-	-	-	
기타 취득(c)		보통주	-	-	-	-	-	-	
		우선주	-	-	-	-	-	-	
총계(a+b+c)		보통주	924,172	-	-	-	924,172	-	
		우선주	-	-	-	-	-	-	

라. 이익소각현황

(단위 : 주)

소각일자	소각목적	소각주식의 종류	소각주식의 수량	소각금액	소각대상주식의 취득기간	비고
2001.08.08	주가안정	보통주	5,000,000	23,499,500,000	-	
합계		보통주	5,000,000	23,499,500,000	-	

마. 우리사주조합주식 보유내역

(단위 : 주)

계좌구분	주식의 종류	기초잔고	기말잔고
조합계좌	보통주	233,292	233,292

5. 의결권 현황

(기준일 : 2020년 12월 31일)

(단위 : 주)

구 분	주식의 종류	주식수	비고
발행주식총수(A)	보통주	162,066,575	-
	우선주	-	-
의결권없는 주식수(B)	보통주	924,172	자기주식
	우선주	-	-
정관에 의하여 의결권 행사가 배 제된 주식수(C)	보통주	-	-
	우선주	-	-
기타 법률에 의하여 의결권 행사가 제한된 주식수(D)	보통주	-	-
	우선주	-	-
의결권이 부활된 주식수(E)	보통주	-	-
	우선주	-	-
의결권을 행사할 수 있는 주식수 (F = A - B - C - D + E)	보통주	161,142,403	-
	우선주	-	-

6. 배당에 관한 사항 등

가. 주요배당지표

구 분	주식의 종류	당기	전기	전전기
		제35기	제34기	제33기
주당액면가액(원)		500	500	500
(연결)당기순이익(백만원)		-	-	-
(별도)당기순이익(백만원)		13,908	11,425	2,622
(연결)주당순이익(원)		86	71	16
현금배당금총액(백만원)		-	-	-
주식배당금총액(백만원)		-	-	-
(연결)현금배당성향(%)		-	-	-
현금배당수익률(%)	-	-	-	-
	-	-	-	-
주식배당수익률(%)	-	-	-	-
	-	-	-	-
주당 현금배당금(원)	-	-	-	-
	-	-	-	-
주당 주식배당(주)	-	-	-	-
	-	-	-	-

나. 과거 배당 이력: 해당사항 없음

(단위: 회, %)

연속 배당횟수		평균 배당수익률	
분기(중간)배당	결산배당	최근 3년간	최근 5년간
-	-	-	-

7. 정관에 관한 사항

가. 정관 이력

사업보고서에 첨부된 정관의 최근 개정일은 '19.03.26이며, 제35기 정기주주총회('21.03.30 개최예정) 안건 중 정관변경 안건이 포함될 예정입니다.

나. 정관 변경 이력

정관변경일	해당주총명	주요변경사항	변경이유
2019년 03월 26일	제33기 정기주주총회	제8조 (주식 및 주권의 종류) - 삭제 제13조 (명의개서 대리인) - 주식 등의 전자등록에 따른 주식사무처리 변경내용 반영 제14조(주주등의 주소, 성명 및 인감 또는 서명신고) - 삭제 제14조(주식 등의 전자등록) - 신설 제18조(사채발행에 관한 준용규정)- 기존 제14조의 삭제에 따른 문구정비	주권 전자등록의무화에 따른 정관 변경
2018년 03월 30일	제32기 정기주주총회	제29조(이사의임기) - 3년에서 1년으로 변경 제33조(이사회결의결방법) - 가부동수인 경우에 대한 의결방법 삭제	등기임원의 임기 단축 상법 준수

II. 사업의 내용

1. 사업의 개요

가. 업계의 현황

(1) 산업의 특성

① 벤처캐피탈의 정의

장래성은 있으나 자본과 경영기반이 취약한 기업에 대하여 위험을 기업가와 공동으로 부담하면서 자금, 경영관리, 기술지도 등 종합적인 지원을 제공함으로써 높은 자본이득을 추구하는 금융활동을 말합니다.

② 벤처캐피탈의 기능

i) 자금 지원 : 벤처기업은 통상 연구개발, 창업, 고속성장, 안정성장의 단계를 거칩니다. 이 경우 연구개발 단계에서는 자기자본이 주된 자금공급원이 되나, 창업 및 고속성장 단계에서 신용 및 담보 부족으로 인하여 금융기관 차입이 불가능한 기업의 기술력과 성장잠재력을 평가하여 자금을 투입합니다.

ii) 성장 지원 : 기업의 경영, 마케팅, 재무 관리의 전반에 걸쳐 조언을 하거나 정보를 제공하여 경영위기시 추가적인 자금공급 외에도 외부전문가의 활용 등을 통하여 투자기업을 육성합니다.

iii) 기업공개 지원

(2) 산업의 성장성

벤처캐피탈 산업은 모험 자본으로 창업 초기 벤처기업에 투자하여 성장과 발전을 통한 자본이득을 추구하므로, 주식이 거래될 수 있는 자본시장의 성숙이 그 성장의 필수요건입니다. 따라서, 정부에서는 시장 활성화를 위하여 벤처기업의 등록조건 완화, 양도차익 비과세 등의 세제지원 제도를 시행하고 있습니다.

(3) 경기변동의 특성

벤처캐피탈 산업은 다음과 같은 경기변동 사이클을 나타내고 있습니다. 즉, 「거시경

제지표의 호전 ⇒ 주식시장의 호황 ⇒ IPO 시장의 활성화 ⇒ 벤처캐피탈의 실적호전 ⇒ 거시경제지표의 성장둔화 및 IPO 시장의 공급과잉 ⇒ 벤처캐피탈의 투자확대 ⇒ 거시경제지표의 악화 ⇒ 주식시장의 불황 ⇒ IPO 시장의 침체 ⇒ 벤처캐피탈의 실적악화」로 이어지는 순환주기를 가집니다. 이와 같이 벤처캐피탈 산업은 IPO 시장의 활성화와 정(+)의 상관관계를 가지고 있으며, 주식시장에 약간 후행하는 특성이 있습니다.

(4) 경쟁요소

벤처캐피탈 산업의 경쟁요소로서 자금조달 능력, 투자심사 능력, 투자포트폴리오의 산업별 전문화 정도, 네트워크인프라의 구성 능력, 영업의 국제화 정도 등으로 구분할 수 있으며, 현재 소수의 일부 우량 벤처캐피탈을 제외하면 대부분의 경쟁요소에서 취약한 상태입니다.

(5) 자원조달의 특성

벤처캐피탈의 투자재원은 크게 자체 자본금 및 잉여금, 외부자금 차입, 투자조합의 3가지로 구분할 수 있으며, 투자조합을 통한 투자재원 조달의 비중이 점차 증대되고 있는 상황입니다.

(6) 관련 법령 또는 정부의 규제 등

구분	근거법률	관할기관	주요업무
중소기업창업투자회사	벤처투자 촉진에 관한 법률	중소벤처기업부	- 벤처기업 등에 대한 투자 - 개인투자조합, 액셀러레이터, 중소기업창업투자회사 및 벤처투자조합의 투자업무 - 벤처투자 모태조합(한국벤처투자)의 결성과 운용
중소기업창업투자회사	중소기업창업지원법	중소벤처기업부	- 창업 상담, 정보 제공 및 사업 알선 - 벤처기업에 대한 투·융자 - 투자조합자산의 관리 및 운용 - 위탁경영 - 해외투자 등
신기술사업금융업자	여신전문금융업법	금융위원회 (금융감독원)	- 신기술사업자에 대한 투·융자 및 경영기술지도 - 투자조합 설립 - 투자조합자산의 관리 및 운용
한국벤처투자조합	벤처기업육성에대한 특별조치법	-	- 중소기업투자회사, 신기술투자조합에 대한 출자 - 벤처기업에 대한 투자
경영참여형 사모집합투자기구	자본시장과 금융투자업에 관한 법률	금융위원회 (금융감독원)	- 경영참여형 사모집합투자기구의 설립 - 경영참여형 사모집합투자기구 재산의 운용

나. 회사의 현황

(1) 영업 개황

에스비아이인베스트먼트(주)는 1986년 11월 '중소기업창업지원법'에 근거하여 설립된 국내 창업투자회사로서, 중소 창업기업에 대한 투자지원과 창업투자조합의 결성·운영 및 M&A를 주된 사업으로 투자자산의 대부분을 벤처기업에 지속적으로 투자하고 있습니다. 당사 포트폴리오의 산업별 구성은 기존 IT 업종 위주의 투자에서 생명공학, 환경, 엔터테인먼트 등의 업종으로 투자가 다양화되는 양상을 보이고 있습니다.

- 1) 1999년에는 코스닥시장 및 장외거래시장의 활성화와 정부의 적극적인 벤처산업 지원 정책에 힘입어 핸디소프트 등 4개 투자기업의 코스닥 상장과 Silicon Image의 나스닥 상장으로 436억원의 순이익을 시현하였습니다.
- 2) 2000년에는 마크로젠 등 6개 투자기업의 상장을 통하여 창립 이래 최대인 733억원의 순이익을 창출하여 전체 코스닥기업 중 대기업인 은행, 카드사 및 통신서비스사 3사를 제외하고는 최고의 순이익 규모를 기록한 바 있습니다.
- 3) 2001년에는 한국미생물연구소, 에코솔루션 등을 상장시킨 바 있으며, 다산인터넷, 마크로젠, 피코소프트 등의 주식매각에 따른 투자수익 및 조합수익 등으로 340억원의 영업수익을 시현하였습니다.
- 4) 2002년에는 한빛소프트, 고려신용정보, ICM, CMS, 보이스웨어, 옴니텔, 콤텔시스템, NHN 등이 상장되어 투자수익 및 조합수익 등으로 387억원의 영업수익을 시현하였습니다.
- 5) 2003년에는 에이스디지텍, SJ원텍, 아모텍, 오텍 등이 상장되어 투자수익 및 조합수익 등으로 310억원의 영업수익을 시현하였습니다.
- 6) 2004년에는 메가스터디, 스포츠서울, 엠텍비전 등이 상장되어 투자수익 및 조합수익 등으로 178억원의 영업수익을 시현하였습니다.
- 7) 2005년에는 정부의 벤처활성화 대책 이후 증시와 경제 전반의 회복세가 점차 나아지면서 EMLSI, ADP엔지니어링, MAT, 쏘리테크, 우리ETI, SSCP 등이 상장되어 투자수익 및 조합수익 등으로 363억원을 영업수익을 시현하였습니다.
- 8) 2006년에는 주식시장의 악화와 전반적인 IT 업계의 불황에도 불구하고 영업수익 275억원과 순이익 100억원을 시현하였습니다.
- 9) 2007년에는 700억원 규모의 제2호 과학기술사모투자전문회사를 결성하여 현재

운용 중이며, 하반기부터 이어진 코스닥시장의 약세에 따라 벤처캐피탈의 실적이 대부분 부진하였던 상황에도 불구하고 영업수익 542억원과 순이익 208억원을 실현하며 3년 연속 흑자경영을 달성하였습니다.

10) 2008년에는 국내 벤처캐피탈 최초로 3억달러 규모의 중동 국부펀드 운용회사로 선정되어, 중동의 풍부한 자금력과 국내의 기술력 간 상호 시너지를 극대화시켜 궁극적으로 국내 선도 벤처기업들의 제품다변화 및 시장다각화에 이바지할 수 있는 기반을 마련하였습니다. 단, 하반기에 시작된 글로벌 신용경색과 이로 인한 국내 주식시장의 침체로 인하여 영업수익 222억원과 순이익 -138억원을 기록하며 적자로 전환하였습니다.

11) 2009년에는 투자자산의 대규모 손상차손 인식 등으로 인하여 영업수익 341억원과 순손실 857억원을 기록하며 적자규모가 확대되었습니다.

12) 2010년에는 자산건전성의 확보 및 재무구조 개선을 통한 영업비용의 감소로 인하여 적자규모가 축소되었습니다.

13) 2011년에는 자산건전성 제고 및 부채 상환을 통한 금융자산 손상차손, 이자비용 등 영업비용의 대폭 감소로 약 48억의 당기순이익을 기록하며 흑자전환에 성공하였습니다.

14) 2012년에는 단기매매증권평가손실 증가 및 과거 투자자산의 대규모 손상차손에 따라 적자 전환 하였습니다.

15) 2013년에는 단기매매증권의 처분/평가이익의 증가 및 소송승소에 따른 손해배상손실충당부채의 환입으로 인하여 흑자 전환에 성공하였습니다.

16) 2014년에도 연결기준 17억원, 별도기준 29억원의 당기순이익을 기록하여 흑자기조를 유지하였습니다. 특히, 2014년에는 총 5개, 약 2천억원 규모의 신규 펀드를 결성하여 펀드관리보수로 고정비를 커버하는 안정적인 수익구조를 확립하였습니다.

17) 2015년에는 연결기준 12억원, 별도기준 22억원의 당기순이익을 거둬 3년 연속 흑자를 달성하였습니다.

18) 2016년에는 연결기준 29억, 별도기준 17억원의 당기순이익을 기록하였습니다. 특히 2016년 한해만 2,300억원 규모의 신규 펀드를 결성하여, 총 운용자산 규모는 8,222억원을 기록하였습니다.

19) 2017년에는 연결기준 25억원, 별도기준 25억원의 당기순이익을 기록하여 5년 연속 흑자를 달성하였습니다. 2017년 신규 결성펀드 총액은 1,486억원으로 총 운용자산 규모는 9,938억원을 기록하였습니다.

20) 2018년에는 개별기준 26억원의 당기순이익이 발생하였습니다. 2018년 신규 결

성펀드 총액은 942억원으로 총 운용자산 규모는 1조20억원을 기록하였습니다

21) 2019년에는 개별기준 114억원의 당기순이익이 발생하였습니다. 2019년 신규 결성펀드 총액은 1,813억원으로 총 운용자산 규모는 1조1,297억원을 기록하였습니다.

22) 2020년에는 개별기준 139억원의 당기순이익이 발생하였습니다. 2020년 말 기준 총 운용자산 규모는 1조 2,878억원이며, 2020년 한 해 동안 신규 결성한 펀드의 총액은 1,581억원 입니다.

(2) 취급 업무 및 상품·서비스의 개요

① 창업투자(VC)

- i) 벤처펀드의 결성 및 운영
- ii) 벤처기업에 대한 투자
- iii) 경영, 마케팅, 자금 및 기업공개 지원 등을 통한 지속적인 Value-Up 서비스 제공
- iv) 투자기업의 해외시장 진출 지원
- v) 해외자본 유치 및 첨단기술 확보를 위한 해외투자

- ② 사모투자전문회사(PEF)의 설립 및 운용
- ③ 기업인수합병(M&A)
- ④ 특수인수목적회사(SPAC)의 설립 및 운용

(3) 시장점유율 등

- 최근 3년간 투자회사의 수는 다음과 같습니다.

구분	2020년	2019년	2018년
창업투자회사 수	165	149	133

출처 : 벤처캐피탈협회

- 최근 3년간 벤처펀드 현황은 다음과 같습니다.

(단위: 개, 억원)

구분	2020년	2019년	2018년
조합 수	206	170	146
결성액	65,676	42,433	48,470

출처 : 중소벤처기업부

(4) 조직도 (2020.12.31 기준)

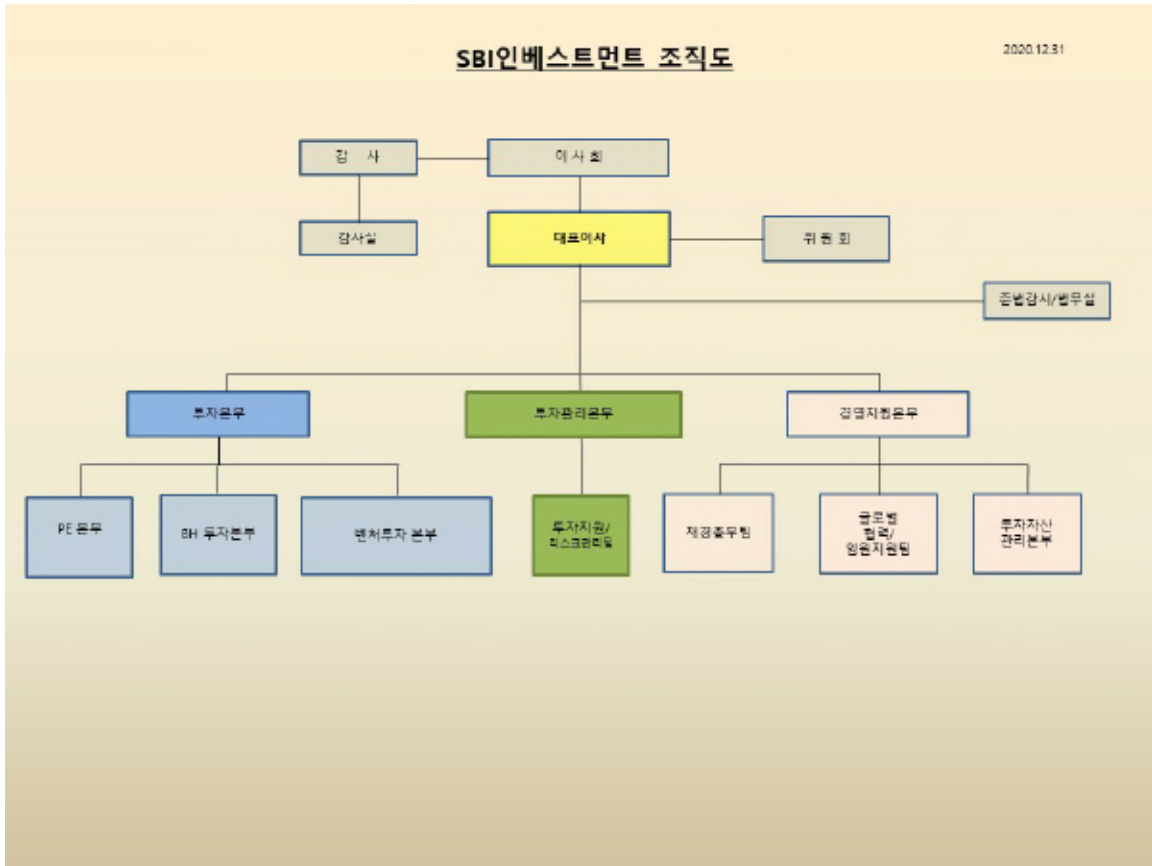

sbi조직도

2. 영업의 현황

[2020년 12월 31일 현재]

(단위 : 천원, %)

영업종류	영업수익	구성비	비고
당기손익-공정가치측정금융자산처분이익	844,874	3.20%	
당기손익-공정가치측정금융자산평가이익	2,770,264	10.50%	
관계기업 투자이익	11,045,499	41.85%	
관계기업투자 처분이익	7,220	0.03%	
이자수익	261,851	0.99%	
배당금수익	28,856	0.11%	

영업종류	영업수익	구성비	비고
수수료수익	11,437,340	43.33%	(주1)
신용손실충당금환입액	-	-	
기타영업수익	-	-	
합계	26,395,904	100.00%	

(주1) 조합관리보수, 조합성과보수, 펀드위탁수익, 경영자문료 등

※상기 영업실적은 개별재무제표 기준으로 작성되었습니다.

3. 영업종류별 현황

1) 당기손익-공정가치측정금융자산

(단위 : 천원)

구분	제35기	제34기	제33기
당기손익-공정가치측정금융자산 인수잔액	9,993,535	9,410,394	8,148,418
당기손익-공정가치측정금융자산 배당이익	27,556	22,542	22,056
당기손익-공정가치측정금융자산 평가이익	2,770,264	1,921,330	796,870
당기손익-공정가치측정금융자산 처분이익	844,874	934,282	718,725

(2)상각후원가측정금융자산

(단위 : 천원)

구분	제35기	제34기	제33기
상각후원가측정금융자산 인수잔액	29,379,153	26,387,836	19,016,295
상각후원가측정금융자산 이자수익	238,384	301,419	201,194
상각후원가측정금융자산 처분이익	-	-	-
신용손실충당금환입액	-	971,642	-

(3) 관계기업투자

(단위 : 천원)

구분	제35기	제34기	제33기
관계기업투자 인수잔액	69,240,756	64,499,403	64,275,135
관계기업투자 배당이익	-	-	-
관계기업투자 수수료수익	11,437,340	8,739,981	9,956,310

구분	제35기	제34기	제33기
관계기업 투자이익	11,045,499	10,660,131	2,999,560
관계기업투자 처분이익	7,220	7,808	162,058
관계기업투자 손상차손환입	-	-	-

(4) 기타영업수익

(단위 : 천원)

구분	제35기	제34기	제33기
이자수익(주1)	23,468	280	950
기타자산 처분이익	-	-	1,996,799
수수료수익	-	-	-
기타영업수익	1,300	650	1,300

(주1) 현금 및 현금성자산 등 이자수익

4. 영업설비 등의 현황

[2020년 12월 31일 현재]

지역	본·지점	출장소	사무소	합계
서울	1	-	-	1
계	1	-	-	1

III. 재무에 관한 사항

1. 요약재무정보

가. 요약재무정보(K-IFRS)

(단위 : 백만원)			
구 분	제35기	제34기	제33기
	2020년 12월말	2019년 12월말	2018년 12월말
유동자산	12,988	8,694	8,319
현금및현금성자산	4,907	1,295	1,003
상각후원가측정금융자산	8,057	7,353	7,254
당기법인세자산	25	44	62
기타자산	-	1	-
비유동자산	109,103	102,028	90,622
상각후원가측정금융자산	21,322	19,035	11,762
당기손익-공정가치측정금융자산	9,994	9,410	8,148
관계기업투자	69,241	64,499	64,275
유형자산	37	47	182
사용권자산	2,445	2,816	-
무형자산	2,454	2,454	2,498
기타자산	0	0	0
이연법인세자산	3,611	3,766	3,756
[자산총계]	122,091	110,721	98,942
유동부채	8,013	10,636	13,107
비유동부채	5,079	5,545	2,582
[부채총계]	13,093	16,181	15,688
자본금	83,533	83,533	83,533
기타불입자본	80,610	80,610	80,610
이익잉여금(결손금)	(55,144)	(69,603)	(80,890)
[자본총계]	108,999	94,540	83,253
중속·관계기업 투자주식의 평가방법	지분법	지분법	지분법

구 분	제35기	제34기	제33기
	2020년 12월말	2019년 12월말	2018년 12월말
	(2020. 1. 1~ 2020. 12.31)	(2019. 1. 1~ 2019. 12.31)	(2018. 1. 1~ 2018. 12.31)
영업수익	26,396	23,560	16,856
영업이익(손실)	13,888	11,451	2,878
법인세비용차감전순이익(손실)	13,908	11,425	2,621
당기순이익(손실)	13,908	11,425	2,622
기본및희석주당순이익	86	71	16

2. 연결 재무제표

- 연결 재무제표 작성대상이 아닙니다.

3. 연결 재무제표 주석

- 연결 재무제표 작성대상이 아닙니다.

4. 재무제표

1) 재무상태표

제 35 기말 2020년 12월 31일 현재

제 34 기말 2019년 12월 31일 현재

제 33 기말 2018년 12월 31일 현재

에스비아이인베스트먼트주식회사

(단위: 원)

과 목	주 석	제 35 기말		제 34 기말		제 33 기말	
자 산							
유동자산			12,988,219,354	8,693,684,490		8,319,444,851	
현금및현금성자산	5	4,906,619,983		1,295,348,710		1,003,456,795	
상각후원가측정금융자산	6,8,31,33	8,056,904,771		7,353,203,660		7,254,264,506	
당기법인세자산		24,694,600		44,427,480		61,723,550	
기타자산	13	-		704,640		-	
비유동자산			109,103,081,549	102,027,653,609		90,622,324,931	
상각후원가측정금융자산	8,31,33	21,322,248,069		19,034,632,706		11,762,030,969	
당기손익-공정가치측정금융자산	7,31	9,993,534,856		9,410,394,055		8,148,417,936	
관계기업투자	9	69,240,756,319		64,499,403,400		64,275,134,627	
유형자산	10	36,954,369		46,633,768		181,973,157	
사용권자산	11	2,444,537,931		2,816,363,877		-	
무형자산	12	2,454,011,000		2,454,011,000		2,498,011,000	
기타자산	13	298,000		307,000		315,000	
이연법인세자산	29	3,610,741,005		3,765,907,803		3,756,442,242	
자 산 총 계			122,091,300,903	110,721,338,099		98,941,769,782	
부 채							
유동부채			8,013,240,069	10,635,894,532		13,106,636,038	
차입금	14,19,31,33	7,000,000,000		9,626,114,861		12,621,990,395	
기타금융부채	15,31	31,789,516		40,010,778		201,750,358	
기타부채	16	383,439,669		382,997,933		282,895,285	
리스부채	17,31	598,010,884		586,770,960		-	
비유동부채			5,079,352,419	5,545,366,216		2,581,854,408	
순확정급여부채	18	3,180,737,245		3,310,206,210		2,581,854,408	
리스부채	17,31	1,898,615,174		2,235,160,006		-	
부 채 총 계			13,092,592,488	16,181,260,748		15,688,490,446	
자 본							
자본금	20	83,533,287,500		83,533,287,500		83,533,287,500	

과목	주식	제 35 기말		제 34 기말		제 33 기말	
기타불입자본	21	80,609,849,571		80,609,849,571		80,609,849,571	
이익잉여금(결손금)	22	(55,144,428,656)		(69,603,059,720)		(80,889,857,735)	
자 본 총 계			108,998,708,415		94,540,077,351		83,253,279,336
부 채 와 자 본 총 계			122,091,300,903		110,721,338,099		98,941,769,782

주석 참조

※ 상기 재무제표는 주주총회 승인 전 재무제표로, 향후 정기주주총회에서 재무제표 승인 관련 안건이 부결되거나 수정이 발생한 경우 정정보고서를 통해 그 내용 및 사유 등을 반영할 예정입니다.

(2) 포괄손익계산서

제 35 기 2020년 01월 01일부터 2020년 12월 31일까지
제 34 기 2019년 01월 01일부터 2019년 12월 31일까지
제 33 기 2018년 01월 01일부터 2018년 12월 31일까지

에스비아이인베스트먼트주식회사

(단위: 원)

과목	주식	제 35 기		제 34 기		제 33 기	
영업수익	4		26,395,904,030		23,560,064,229		16,855,821,521
당기손익-공정가치측정금융자산처분이익		844,873,569		934,281,510		718,724,802	
당기손익-공정가치측정금융자산평가이익		2,770,264,102		1,921,329,794		796,870,025	
관계기업투자이익	9	11,045,499,273		10,660,130,853		2,999,560,193	
관계기업투자처분이익		7,219,701		7,808,061		162,057,692	
이자수익	23,33	261,851,335		301,699,234		202,144,568	
수수료수익	25,33	11,437,339,850		8,739,980,556		9,956,309,541	
배당금수익	24	28,856,200		23,192,200		23,355,700	
신용손실충당금환입액	8	-		971,642,021		-	
기타영업수익		-		-		1,996,799,000	
영업비용			12,507,520,378		12,108,865,732		13,977,751,630

과목	주석	제 35 기	제 34 기	제 33 기
당기손익-공정가치측정금융자산처분손실		1,000	190,480,358	79,144,908
당기손익-공정가치측정금융자산평가손실		862,967,257	228,684,151	322,023,693
관계기업투자손실	9	1,554,583,942	2,333,331,434	1,738,926,145
신용손실충당금전입액	8	366,428,146	645,000	1,962,158,718
이자비용	23	299,923,649	471,592,397	325,994,091
일반관리비	27	9,423,616,374	8,880,659,952	9,549,012,915
기타영업비용	26	10	3,472,440	491,160
영업이익(손실)		13,888,383,652	11,451,198,497	2,878,069,891
영업외손익		19,881,023	(26,576,649)	(256,692,970)
기타영업외수익	28	22,890,623	2,950,230	99,621,889
기타영업외비용	28	3,009,600	29,526,879	356,314,859
법인세비용차감전순손익		13,908,264,675	11,424,621,848	2,621,376,921
법인세비용	29	(229,560)	(307,540)	(249,260)
당기순이익(손실)		13,908,494,235	11,424,929,388	2,621,626,181
기타포괄손익		550,136,829	(33,559,718)	(868,097,350)
후속적으로 당기손익으로 재분류되지 않는 항목		550,136,829	(33,559,718)	(868,097,350)
확정급여제도의 재측정요소		550,136,829	(33,559,718)	(868,097,350)
당기총포괄이익(손실)		14,458,631,064	11,391,369,670	1,753,528,831
주당이익	30			
기본및희석주당순이익(손실)		86	71	16

주석 참조

※ 상기 재무제표는 주주총회 승인 전 재무제표로, 향후 정기주주총회에서 재무제표 승인 관련 안건이 부결되거나 수정이 발생한 경우 정정보고서를 통해 그 내용 및 사유 등을 반영할 예정입니다.

(3) 자본변동표

제 35 기 2020년 01월 01일부터 2020년 12월 31일까지

제 34 기 2019년 01월 01일부터 2019년 12월 31일까지

제 33 기 2018년 01월 01일부터 2018년 12월 31일까지

에스비아이인베스트먼트주식회사

(단위 : 원)

과 목	자본금	기타불입자본				결손금	기타자본 구성요소	지배기업의 소유주 귀속	비지배자본	총 계
		주식발행초과금	자기주식	자기주식처분손실	기타자본잉여금					
2018.01.01.(제33기 기초)	83,533,287,500	81,712,752,714	(1,098,721,709)	(3,538,014,793)	3,533,833,359	(78,826,088,436)	(64,376,050)	85,252,692,585	15,294	85,252,707,879
회계정책의 변경	-	-	-	-	-	(3,631,372,344)	(184,310,998)	(3,815,683,342)	-	(3,815,683,342)
수정후 금액	83,533,287,500	81,712,752,714	(1,098,721,709)	(3,538,014,793)	3,533,833,359	(82,457,440,780)	(248,687,048)	81,437,009,243	15,294	81,437,024,537
연결범위의 변동	-	-	-	-	-	(185,945,786)	248,687,048	62,741,262	(15,294)	62,725,968
당기순이익	-	-	-	-	-	2,621,626,181	-	2,621,626,181	-	2,621,626,181
확정급여제도의 재측정요소	-	-	-	-	-	(868,097,350)	-	(868,097,350)	-	(868,097,350)
2018.12.31.(제33기 기말)	83,533,287,500	81,712,752,714	(1,098,721,709)	(3,538,014,793)	3,533,833,359	(80,889,857,735)	-	83,253,279,336	-	83,253,279,336
2019.1.1 (전기초)	83,533,287,500	81,712,752,714	(1,098,721,709)	(3,538,014,793)	3,533,833,359	(80,889,857,735)	-	83,253,279,336	-	83,253,279,336
회계정책변경	-	-	-	-	-	(104,571,655)	-	(104,571,655)	-	(104,571,655)
당기순이익	-	-	-	-	-	11,424,929,388	-	11,424,929,388	-	11,424,929,388
확정급여제도의 재측정요소	-	-	-	-	-	(33,559,718)	-	(33,559,718)	-	(33,559,718)
2019.12.31 (당기말)	83,533,287,500	81,712,752,714	(1,098,721,709)	(3,538,014,793)	3,533,833,359	(69,603,059,720)	-	94,540,077,351	-	94,540,077,351
2020.1.1 (당기초)	83,533,287,500	81,712,752,714	(1,098,721,709)	(3,538,014,793)	3,533,833,359	(69,603,059,720)	-	94,540,077,351	-	94,540,077,351
당기순이익	-	-	-	-	-	13,908,494,235	-	13,908,494,235	-	13,908,494,235
확정급여제도의 재측정요소	-	-	-	-	-	550,136,829	-	550,136,829	-	550,136,829
2020.12.31 (당기말)	83,533,287,500	81,712,752,714	(1,098,721,709)	(3,538,014,793)	3,533,833,359	(55,144,428,656)	-	108,998,708,415	-	108,998,708,415

주석 참조

※ 상기 재무제표는 주주총회 승인 전 재무제표로, 향후 정기주주총회에서 재무제표 승인 관련 안건이 부결되거나 수정이 발생한 경우 정정보고서를 통해 그 내용 및 사유 등을 반영할 예정입니다.

(4) 현금흐름표

제 35 기 2020년 01월 01일부터 2020년 12월 31일까지

제 34 기 2019년 01월 01일부터 2019년 12월 31일까지

제 33 기 2018년 01월 01일부터 2018년 12월 31일까지

에스비아이인베스트먼트주식회사

(단위 : 원)

과목	제 35 기	제 34 기	제 33 기
I. 영업활동으로 인한 현금흐름	6,899,886,847	3,940,305,156	(10,670,654,038)
1. 당기순이익(손실)	13,908,494,235	11,424,929,388	2,621,626,181
2. 조정사항	8,986,554	146,393,423	100,244,563
법인세비용(수익)	(229,560)	(307,540)	(249,260)
이자비용	299,923,649	471,592,397	325,994,091
이자수익	(261,851,335)	(301,699,234)	(202,144,568)
배당금수익	(28,856,200)	(23,192,200)	(23,355,700)
3. 현금의 유출입이 없는 손익항목	(10,395,703,823)	(10,186,275,120)	(1,595,993,201)
당기순익-공정가치측정금융자산평가이익	(2,770,264,102)	(1,921,329,794)	(796,870,025)
당기순익-공정가치측정금융자산평가손실	862,967,257	228,684,151	322,023,693
당기순익-공정가치측정금융자산처분이익	(844,873,569)	(934,281,510)	(718,724,802)
당기순익-공정가치측정금융자산처분손실	1,000	190,480,358	79,144,908
기타영업수익	-	-	(1,996,799,000)
관계기업투자처분이익	(7,219,701)	(7,808,061)	(162,057,692)
관계기업투자이익	(11,045,499,273)	(10,660,130,853)	(2,999,560,193)
관계기업투자손실	1,554,583,942	2,333,331,434	1,738,926,145
퇴직급여	781,274,727	815,666,646	606,100,608
감가상각비	707,070,750	715,592,312	111,354,714
해외사업장손실	-	-	318,890,725
유형자산처분이익	(173,000)	-	-
유형자산처분손실	-	20,982,218	-
무형자산처분이익	-	-	(91,250,000)
무형자산손상차손환입	-	-	(5,500,000)
무형자산손상차손	-	-	36,169,000
무형자산처분손실	-	3,535,000	-
신용손실충당금환입	-	(971,642,021)	-
신용손실충당금전입	366,428,146	645,000	1,962,158,718
4. 영업활동으로 인한 자산·부채의 변동	3,399,005,202	2,891,005,690	(11,873,717,464)
당기순익-공정가치측정금융자산의감소	2,169,029,613	2,274,470,676	4,097,315,194
당기순익-공정가치측정금융자산의증가	-	(1,100,000,000)	(1,289,533,012)
상각후원가측정금융자산의감소	1,496,276,130	106,778,846	451,144,087
상각후원가측정금융자산의증가	(815,592,799)	(3,556,223)	(866,265,457)
관계기업투자자의감소	16,072,165,443	12,484,609,010	4,675,970,574
관계기업투자자의증가	(15,313,700,000)	(10,845,250,000)	(17,670,500,000)
기타자산의감소(증가)	712,640	(696,640)	110,500,000
기타금융부채의증가(감소)	(4,887,496)	4,887,496	29,030,335
퇴직급여채무의증가(감소)	(133,423,815)	(130,340,123)	(1,408,130,242)
기타부채의증가(감소)	(71,574,514)	100,102,648	(3,248,943)
5. 이자수익의 수취	233,543,454	256,675,438	279,338,339
6. 이자비용의 지급	(303,257,415)	(633,219,473)	(164,642,446)
7. 배당금의 수취	28,856,200	23,192,200	23,355,700
8. 법인세의 환급	-	-	-
9. 법인세의 납부	19,962,440	17,603,610	(60,865,710)
II. 투자활동으로 인한 현금흐름	(32,113,400)	60,783,364	273,622,401

과 목	제 35 기	제 34 기	제 33 기
상각후원가측정금융자산의 회수	2,500,000,000	2,500,000,000	2,500,000,000
상각후원가측정금융자산의 증가	(2,500,000,000)	(2,500,000,000)	(2,500,000,000)
유형자산의 처분	181,000	13,636,364	1,773,371
유형자산의 취득	(20,491,000)	(5,555,000)	(15,152,500)
무형자산의 처분	-	40,465,000	296,250,000
보증금의 감소	(11,803,400)	12,237,000	90,828,000
보증금의 증가	-	-	(100,000,000)
연결범위의 변동	-	-	(76,470)
Ⅲ. 재무활동으로 인한 현금흐름	(3,256,502,174)	(3,709,196,605)	11,400,411,238
차입금의 상환	(3,750,759,267)	(33,140,279,433)	(16,821,485,961)
차입금의 차입	1,124,644,406	30,144,403,899	28,221,897,199
임대보증금의 감소	-	(5,000,000)	-
리스부채의 상환	(630,387,313)	(708,321,071)	-
Ⅳ. 현금의 증가(감소)(비배)	3,611,271,273	291,891,915	1,003,379,601
Ⅴ. 기초의 현금및현금성자산	1,295,348,710	1,003,456,795	77,194
Ⅵ. 당기말의 현금및현금성자산	4,906,619,983	1,295,348,710	1,003,456,795

주석 참조

※ 상기 재무제표는 주주총회 승인 전 재무제표로, 향후 정기주주총회에서 재무제표 승인 관련 안건이 부결되거나 수정이 발생한 경우 정정보고서를 통해 그 내용 및 사유 등을 반영할 예정입니다.

(5) 결손금처리계산서

제 35 기 2020년 01월 01일부터 2020년 12월 31일까지

제 34 기 2019년 01월 01일부터 2019년 12월 31일까지

제 33 기 2018년 01월 01일부터 2018년 12월 31일까지

에스비아이인베스트먼트주식회사

(단위 : 원)

과 목	제 35 기	제 34 기	제 33 기
Ⅰ. 미처리결손금	(60,300,230,924)	(74,758,861,988)	(86,045,660,003)
1. 전기이월미처리결손금	(74,758,861,988)	(86,045,660,003)	(84,989,329,027)
2. 기초미처리결손금차이(주1)	-	-	1,007,458,323
3. 연결범위변동	-	-	(185,945,786)
4. 회계정책변경	-	(104,571,655)	(3,631,372,344)
5. 당기순이익	13,908,494,235	11,424,929,388	2,621,626,181
6. 확정급여제도의 재측정요소	550,136,829	(33,559,718)	(868,097,350)
Ⅱ. 결손금처리액	-	-	-
Ⅲ. 차기이월미처리결손금	(60,300,230,924)	(74,758,861,988)	(86,045,660,003)

(주1) 주재무제표가 전전전기에는 연결재무제표였으나 전전기에 개별재무제표로 변경됨에 따라 발생한 차이임

※ 상기 재무제표는 주주총회 승인 전 재무제표로, 향후 정기주주총회에서 재무제표

승인 관련 안건이 부결되거나 수정이 발생한 경우 정정보고서를 통해 그 내용 및 사유 등을 반영할 예정입니다.

5. 재무제표 주석

1. 회사의 개요

에스비아이인베스트먼트주식회사(이하 '당사')는 중소기업창업지원 및 중소기업 창업자에 대한 투자 및 용자, 중소기업 창업투자조합자금의 관리 및 창업과 관련되는 상담·정보제공 등을 주된 사업목적으로 1986년 11월 24일에 설립되었습니다.

당사의 설립시 자본금은 2,000백만원이며, 수차의 증자와 전환사채의 보통주 전환으로 보고기간 종료일 현재 납입자본금은 83,533백만원입니다. 당사는 1989년 9월 6일 (주)한국거래소의 코스닥시장에 주식을 상장하였으며, 1999년 8월 20일 기준으로 1주의 액면가액을 5,000원에서 500원으로 분할하였습니다.

보고기간말 현재 주요 주주 현황은 다음과 같습니다.

주주명	당기말		전기말	
	주식수 (주)	지분율 (%)	주식수 (주)	지분율 (%)
에스비아이코리아홀딩스(주)	70,680,271	43.61	70,680,271	43.61
방상용	3,685,000	2.27	3,320,100	2.05
곽성자	-	-	100,000	0.06
자기주식	924,172	0.57	924,172	0.57
기타주주	86,777,132	53.55	87,042,032	53.71
합계	162,066,575	100	162,066,575	100

2. 재무제표 작성기준 및 유의적 회계정책

동 재무제표는 2020년 2월 26일에 개최된 이사회에서 승인되었습니다.

재무제표는 한국채택국제회계기준에 따라 작성되었으며 재무제표를 작성하기 위하여 채택한 중요한 회계정책은 별도의 언급이 없는 한 전기 재무제표 작성시 채택한 회계정책과 동일하게 적용되었습니다.

재무제표 작성을 위하여 채택한 중요한 회계정책은 다음과 같습니다.

(1) 회계정책의 변경과 공시

1) 당사가 채택한 제·개정 기준서

당사는 2020년 1월 1일로 개시하는 회계기간부터 다음의 제·개정 기준서 및 해석서를 신규로 적용하였습니다.

(가) 기업회계기준서 제1001호 '재무제표 표시', 제1008호 '회계정책, 회계추정의 변경 및 오류' 개정

중요성의 정의를 명확히 하였습니다. 정보를 누락하거나 잘못 기재하거나 불분명하게 하여 주요 이용자의 의사결정에 영향을 줄 것으로 합리적으로 예상할 수 있다면 그 정보는 중요합니다. 상기 개정 내용이 재무제표에 미치는 유의적인 영향은 없습니다.

(나) 기업회계기준서 제1103호 '사업결합' 개정

사업의 정의를 충족하기 위해서는 산출물의 창출에 유의적으로 기여하는 투입물과 실질적인 과정이 반드시 포함되어야 하며, 산출물에서 원가 감소에 따른 경제적 효익은 제외하였습니다. 또한, 취득한 총자산의 대부분의 공정가치가 식별가능한 단일 자산 또는 비슷한 자산의 집합에 집중되어 있는 경우에는 사업의 취득이 아니라고 간주할 수 있는 선택적 집중테스트가 추가되었습니다. 상기 개정 내용이 재무제표에 미치는 유의적인 영향은 없습니다.

(다) 기업회계기준서 제1109호 '금융상품', 제1039호 '금융상품: 인식과 측정', 제1107호 '금융상품: 공시' 개정

이자율지표 개혁으로 인한 불확실성이 존재하는 동안 위험회피회계 적용과 관련하여 예외규정을 추가하였습니다. 예외규정에서는 예상현금흐름의 발생가능성이 매우 높은지, 위험회피대상항목과 위험회피수단 사이의 경제적 관계가 있는지, 양자간에 높은 위험회피효과가 있는지를 평가할 때, 위험회피대상항목과 위험회피수단이 준거로 하고 있는 이자율지표는 이자율지표 개혁의 영향으로 바뀌지 않는다고 가정합니다. 상기 개정 내용이 재무제표에 미치는 유의적인 영향은 없습니다.

2) 공표되었으나 아직 시행되지 않은 제·개정 기준서 및 해석서

보고기간말 현재 제정·공표되었으나 2020년 1월 1일 이후 시작하는 회계기간에 시행일이 도래하지 아니하였고, 당사가 조기 적용하지 아니한 제·개정 기업회계기준서 및 해석서는 다음과 같습니다.

(가) 기업회계기준서 제 1116호 '리스' 개정

실무적 간편법으로, 리스이용자는 코로나19의 직접적인 결과로 발생한 임차료 할인 등(rent concession)이 리스변경에 해당하는지 평가하지 않을 수 있으며, 이로 인해 당기손익으로 인식된 금액을 공시해야 합니다.

동 개정사항은 2020년 6월 1일 이후 시작하는 회계연도부터 적용되며, 조기적용이 허용됩니다. 당사는 상기 개정기준서의 적용이 재무제표에 미치는 영향이 유의적이지 아니할 것으로 예상하고 있습니다.

(나) 기업회계기준서 제1109호 '금융상품', 제1039호 '금융상품: 인식과 측정', 제1107호 '금융상품: 공시', 제 1104호 '보험계약' 및 제 1116호 '리스' 개정

이자율지표 개혁과 관련하여 상각후원가로 측정되는 금융상품의 이자율지표 대체시 장부금액이 아닌 유효이자율을 조정하고, 위험회피관계에서 이자율지표 대체가 발생한 경우에도 중단 없이 위험회피회계를 계속할 수 있도록 하는 등의 예외규정을 포함하고 있습니다.

동 개정사항은 2021년 1월 1일 이후에 시작하는 회계연도부터 적용되며, 조기적용이 허용됩니다. 당사는 상기 개정기준서의 적용이 재무제표에 미치는 영향이 유의적이지 아니할 것으로 예상하고 있습니다.

(다) 기업회계기준서 제1103호 '사업결합' 개정

인식할 자산과 부채의 정의를 개정된 재무보고를 위한 개념체계를 참조하도록 개정되었으나, 기업회계기준서 제1037호 '충당부채, 우발부채 및 우발자산' 및 해석서 제2121호 '부담금'의 적용범위에 포함되는 부채 및 우발부채에 대해서는 해당 기준서를 적용하도록 예외를 추가하고, 우발자산이 취득일에 인식되지 않는다는 점을 명확히 하였습니다.

동 개정사항은 2022년 1월 1일 이후에 시작하는 회계연도부터 적용되며, 조기적용이 허용됩니다. 당사는 상기 개정기준서의 적용이 재무제표에 미치는 영향이 유의적이지 아니할 것으로 예상하고 있습니다.

(라) 기업회계기준서 제1016호 '유형자산' 개정

기업이 자산을 의도한 방식으로 사용하기 전에 생산된 품목의 판매에서 발생하는 수익을 생산원가와 함께 당기손익으로 인식하도록 요구하며, 유형자산의 취득원가에서 차감하는 것을 금지하고 있습니다.

동 개정사항은 2022년 1월 1일 이후에 시작하는 회계연도부터 적용되며, 조기적용이 허용됩니다. 당사는 상기 개정기준서의 적용이 재무제표에 미치는 영향이 유의적이지 아니할 것으로 예상하고 있습니다.

(마) 기업회계기준서 제1037호 '충당부채, 우발부채 및 우발자산' 개정

손실부담계약을 식별할 때 계약이행원가의 범위를 계약 이행을 위한 증분원가와 계약 이행에 직접 관련되는 다른 원가의 배분이라는 점을 명확히 하였습니다.

동 개정사항은 2022년 1월 1일 이후에 시작하는 회계연도부터 적용되며, 조기적용이 허용됩니다. 당사는 상기 개정기준서의 적용이 재무제표에 미치는 영향이 유의적이지 아니할 것으로 예상하고 있습니다.

(바) 한국채택국제회계기준 연차개선 2018-2020

한국채택국제회계기준 연차개선 2018-2020은 2022년 1월 1일 이후 시작하는 회계연도부터 적용되며, 조기적용이 허용됩니다. 당사는 상기 개정기준서의 적용이 재무제표에 미치는 영향이 유의적이지 아니할 것으로 예상하고 있습니다.

① 기업회계기준서 제1101호 '한국채택국제회계기준의 최초 채택'

개정기준서는 최초채택기업의 부담을 줄이기 위해 문단 D16(1)의 면제규정의 적용 범위에 자산과 부채뿐만 아니라 누적환산차이(CTD)도 포함하도록 하고 있습니다. 상기 개정 내용이 재무제표에 미치는 유의적인 영향은 없습니다.

② 기업회계기준서 제1109호 '금융상품'

개정기준서는 채권자와 채무자간에 지급하거나 받은 수수료만 새로운 조건의 금융부채 현금흐름에 포함한다는 것을 명확하고 있습니다. 상기 개정 내용이 재무제표에 미치는 유의적인 영향은 없습니다.

③ 기업회계기준서 제1116호 '리스' : 리스 인센티브

개정기준서는 리스제공자가 리스이용자에게 제공하는 리스개량 변제액에 대해서 리스 인센티브의 정의를 충족하는지 여부를 판단하도록 하고 있습니다. 상기 개정 내용이 재무제표에 미치는 유의적인 영향은 없습니다.

④ 기업회계기준서 제1041호 '농림어업' : 공정가치 측정

개정기준서는 생물자산 등에 대한 공정가치 측정시 세금효과를 현금흐름에 고려하도록 하고 있습니다. 상기 개정 내용이 재무제표에 미치는 유의적인 영향은 없습니다.

(사) 기업회계기준서 제1001호 '재무제표 표시' 개정

보고기간말 현재 존재하는 실질적인 권리에 따라 유동 또는 비유동으로 분류되며, 부채의 결제를 연기할 수 있는 권리의 행사가능성이나 경영진의 기대는 고려하지 않습니다. 또한, 부채의 결제에 자기지분상품의 이전도 포함되나, 복합금융상품에서 자기지분상품으로 결제하는 옵션이 지분상품의 정의를 충족하여 부채와 분리하여 인식된 경우는 제외됩니다.

동 개정사항은 2023년 1월 1일 이후 시작하는 회계연도부터 적용하며, 조기적용이 허용됩니다. 당사는 상기 개정기준서의 적용이 재무제표에 미치는 영향이 유의적이지 아니할 것으로 예상하고 있습니다.

(2) 재무제표 작성기준

1) 회계기준

재무제표는 주식회사 등의 외부감사에 관한 법률에서 규정하고 있는 국제회계기준위원회(국제회계기준위원회)의 국제회계기준을 채택하여 정한 회계처리기준인 한국채택국제회계기준에 따라 작성되었습니다.

2) 측정기준

재무제표는 금융상품 등 아래의 회계정책에서 별도로 언급하고 있는 사항을 제외하고는 역사적원가를 기준으로 작성되었습니다.

3) 기능통화와 표시통화

재무제표는 당사의 기능통화이면서 표시통화인 "원(KRW)"으로 표시되고 있으며 별도로 언급하고 있는 사항을 제외하고는 "원(KRW)" 단위로 표시되고 있습니다.

(3) 사업결합

당사는 사업결합에 대하여 취득법을 적용하여 취득일 현재 영업권과 분리하여 식별가능한 취득 자산, 인수 부채 및 피취득자에 대한 비지배지분을 인식하고 있습니다.

당사는 식별가능한 취득 자산과 인수 부채를 취득일의 공정가치로 측정하며 취득관련원가는 원가가 발생하고 용역을 제공받은 기간에 비용으로 회계처리하고 있습니다. . 취득일에 피취득자에 대한 비지배지분의 요소가 현재의 지분이며 청산시 보유자에게 기업 순자산의 비례적 몫에 대하여 권리를 부여하고 있는 경우 공정가치 혹은 피취득자의 식별가능한 순자산에 대해 인식한 금액 중 현재의 지분상품의 비례적 몫중 하나의 방법으로 측정하고 있으며, 그 밖의 모든 비지배지분 요소는 한국채택국제회계기준에서 측정기준을 달리 요구하는 경우가 아니라면 취득일의 공정가치로 측정하고 있습니다.

일부 자산과 부채는 공정가치가 아닌 다른 한국채택국제회계기준에 따라 인식하고 측정하며 이에 영향을 받는 자산과 부채로는 사업결합으로 인한 취득 자산과 인수 부채에서 발생하는 이연법인세 자산이나 부채(기업회계기준서 제1012호 법인세), 피취득자의 종업원급여약정과 관련된 자산 및 부채(기업회계기준서 제1019호 종업원급여), 피취득자의 주식기준보상거래와 관련된 또는 피취득자의 주식기준보상을 취득자 자신의 주식기준보상으로 대체하는 경우와 관련된 부채 또는 지분상품(기업회계기준서 제1102호 주식기준보상) 및 매각예정자산으로 분류된 취득 비유동자산 또는 처분자산집단(기업회계기준서 제1105호 매각예정비유동자산과 중단영업) 등이 있습니다.

취득자가 피취득자에 대한 교환으로 이전한 대가에는 조건부 대가 약정으로 인한 자산이나 부채를 모두 포함하며 취득일의 공정가치로 인식하고 있습니다. 취득일 이후 측정기간 동안의 조정이 아닌 조건부 대가의 공정가치 변동과 관련하여 자본으로 분류된 조건부 대가는 재측정하지 않으며 그 후속 정산은 자본 내에서 회계처리하고, 그 밖의 조건부 대가의 경우 보고일에 공정가치로 재측정하고, 공정가치 변동은 당기손익으로 인식하고 있습니다.

당사는 이전대가, 피취득자에 대한 비지배지분의 금액 및 단계적으로 이루어지는 사업결합의 경우 당사가 이전에 보유하고 있던 피취득자에 대한 지분의 취득일의 공정가치의 합계금액이 취득일의 식별가능한 취득 자산과 인수 부채의 순액을 초과하는 경우 그 초과금액을 영업권으로 인식하며, 미달하는 경우 모든 취득 자산과 인수 부채를 정확하게 식별하였는지에 대해 재검토하고 염가매수차익을 당기손익으로 인식하고 있습니다.

단계적으로 이루어지는 사업결합에서, 당사는 이전에 보유하고 있던 피취득자에 대한 지분을 취득일의 공정가치로 재측정하고 그 결과 차손익이 있다면 당기손익으로 인식하며, 이전의 보고기간에 당사가 피취득자에 대한 지분의 가치변동을 기타포괄손익으로 인식한 금액에 대해 당사가 이전에 보유하던 지분을 직접 처분한다면 적용하였을 동일한 근거로 인식하고 있습니다.

사업결합에 대한 최초 회계처리가 사업결합이 발생한 보고기간 말까지 완료되지 못한다면, 당사는 회계처리가 완료되지 못한 항목의 잠정 금액을 재무제표에 보고하고, 측정기간 동안에 취득일 현재 존재하던 사실과 상황에 대하여 새롭게 입수한 정보가 있는 경우 당사는 취득일에 이미 알았더라면 취득일에 인식한 금액의 측정에 영향을 주었을 그 정보를 반영하기 위하여 취득일에 인식한 잠정금액을 소급하여 조정하고 있으며, 식별가능한 자산(부채)으로 인식한 잠정 금액의 증가(감소)를 영업권의 감소(증가)로 인식하고 있습니다.

(4) 공동약정

당사는 둘 이상의 당사자들이 공동지배력을 보유하는 공동약정에 대하여 약정의구조와 법적 형식, 약정 당사자들에 의해 합의된 계약상 조건 등 권리와 의무를 고려하여, 약정의 공동지배력을 보유하는 당사자들이 약정의 자산에 대한 권리와 부채에 대한 의무를 갖는 공동약정은 공동영업으로, 약정의 공동지배력을 보유하는 당사자들이 약정의 순자산에 대한 권리를 갖는 공동약정은 공동기업으로 분류하고 있습니다.

공동영업에 대해서는 특정 자산, 부채, 수익 및 비용에 적용가능한 관련 IFRS에 따라 약정에 대한 자신의 지분과 관련된 자산과 부채를 인식하고 측정(그리고 관련 수익과 비용을 인식)하며, 공동기업에 대해서는 기업회계기준서 제1028호 '관계기업과 공동기업에 대한 투자'에 따라 지분법을 사용하여 그 투자자산을 인식하고 회계처리하고 있습니다.

(5) 관계기업과 공동기업에 대한 투자

당사는 관계기업이나 공동기업에 대한 투자에 대하여 매각예정으로 분류되는 경우 등을 제외하고는 지분법을 적용하여 회계처리하고 있습니다.

관계기업은 당사가 유의적인 영향력을 보유하는 기업으로, 당사가 유의적인 영향력을 보유하는지를 평가할 때에는, 다른 기업이 보유한 잠재적 의결권을 포함하여 현재 행사할수 있거나 전환할 수 있는 잠재적 의결권의 존재와 영향을 고려하고 있습니다.

지분법은 관계기업이나 공동기업에 대한 투자를 최초로 원가로 인식하고, 취득시점 이후 발생한 피투자자의 순자산 변동액 중 당사의 몫을 해당 투자자산에 가감하여 보고하고 있습니다. 당사의 당기순손익에는 피투자자의 당기순손익 중 투자자의 몫에 해당하는 금액을 포함하고 있으며, 당사의 기타포괄손익에는 피투자자의 기타포괄손익 중 투자자의 몫에 해당하는 금액을 포함하고 있습니다.

투자자산을 취득한 시점에 투자자산의 원가와 피투자자의 식별가능한 자산과 부채의 순공정가치 중 당사의 몫에 해당하는 금액과의 차이 중 관계기업이나 공동기업에 관련된 영업권은 해당 투자자산의 장부금액에 포함하고 영업권의 상각은 수행하지 않고 있으며, 피투자자의 식별가능한 자산과 부채의 순공정가치 중 기업의 몫이 투자자산의 원가를 초과하는 부분은 투자자산을 취득한 회계기간의 관계기업이나 공동기업의 당기순손익 중 당사의 몫을 결정할 때 수익에 포함하고, 취득한 후 발생하는 관계기업이나 공동기업의 당기순손익 중 당사의 몫을 적절히 조정하는 회계처리를 수행하고 있습니다.

당사와 그 관계기업이나 공동기업 사이의 '상향'거래나 '하향'거래에서 발생한 손익에 대하여 당사는 그 관계기업이나 공동기업에 대한 지분과 무관한 손익까지만 인식하고 있습니다.

지분법을 적용하기 위하여 사용하는 관계기업이나 공동기업 재무제표의 보고기간종료일이 당사 재무제표의 보고기간종료일과 다른 경우에는 당사 재무제표의 보고기간종료일과 관계기업이나 공동기업 재무제표의 보고기간종료일 사이에 발생한 유의적인 거래나 사건의 영향을 반영하고 있으며, 이 경우 당사의 보고기간종료일과 관계기업이나 공동기업의 보고기간종료일 간의 차이는 3개월 이내이며, 보고기간의 길이 그리고 보고기간종료일의 차이는 매 기간마다 동일하게 적용하고 있습니다.

당사는 유사한 상황에서 발생한 동일한 거래와 사건에 대하여 동일한 회계정책을 적용하여 재무제표를 작성하고 있습니다. 관계기업이나 공동기업이 유사한 상황에서 발생한 동일한 거래와 사건에 대하여 당사의 회계정책과 다른 회계정책을 사용한 경우, 당사가 지분법을 적용하기 위하여 관계기업이나 공동기업의 재무제표를 사용할 때 관계기업이나 공동기업의 회계정책을 당사의 회계정책과 일관되도록 처리하고 있습니다.

관계기업이나 공동기업의 손실 중 당사의 지분이 관계기업이나 공동기업에 대한투자 지분과 같거나 초과하는 경우, 당사는 해당 투자지분 이상의 손실에 대하여 인식을 중지하고 있습니다. 관계기업이나 공동기업에 대한 투자지분은 지분법을 사용하여 결정되는 관계기업이나 공동기업에 대한 투자자산의 장부금액과 실질적으로 기업의 관계기업이나 공동기업에 대한 순투자의 일부를 구성하는 장기투자지분 항목을 합한 금액이며, 당사의 지분이 '영(0)'으로 감소된 이후 추가 손실분에 대하여 당사는 법적 의무 또는 의제 의무가 있거나 관계기업이나 공동기업을 대신하여 지급하여야 하는 경우, 그 금액까지만 손실과 부채로 인식하고 있으며, 만약 관계기업이나 공동기업이 추후에 이익을 보고할 경우 당사는 자신의 지분에 해당하는 이익의 인식을 재개하되, 인식하지 못한 손실을 초과한 금액만을 이익으로 인식하고 있습니다.

당사는 관계기업이나 공동기업에 대한 순투자자산에 대하여 추가적인 손상차손을 인식할 필요가 있는지 결정하기 위하여 기업회계기준서 제1039호 '금융상품: 인식과 측정'을 적용하고 있습니다. 관계기업이나 공동기업에 대한 투자 장부금액의 일부를 구성하는 영업권은 분리하여 인식하지 않으므로 별도의 손상검사를 하지 않고 있으며, 그 대신에 투자자산이 손상될 수도 있는 징후가 나타날 때마다 투자자산의 전체 장부금액을 단일 자산으로서 회수가능액(순공정가치와 사용가치 중 큰 금액)과 비교하여 손상검사를 하고 있습니다. 이러한 상황에서 인식된 손상차손은 관계기업이나 공동기업에 대한 투자 장부금액의 일부를 구성하는 어떠한 자산(영업권 포함)에도 배분하지 않고 있으며, 이 손상차손의 모든 환입은 이러한 투자자산의 회수가능액이 후속적으로 증가하는 만큼 인식하고 있습니다.

당사는 투자가 관계기업이나 공동기업의 정의를 충족하지 못하게 된 시점부터 지분법의 사용을 중단하고 있습니다. 피투자기업이 종속기업이 되는 경우 그 투자를 기업회계기준서 제1103호 '사업결합'과 제1110호 '연결채무제표'에 따라 회계처리하고 있습니다. 종전 관계기업이나 공동기업에 대한 잔여 보유 지분이 금융자산인 경우, 잔여 보유 지분을 공정가치로 측정하며, 잔여 보유 지분의 공정가치와 관계기업이나 공동기업에 대한 지분의 일부 처분으로 발생한 대가의 공정가치와 지분법을 중단한 시점의 투자자산의 장부금액과의 차이를 당기손익으로 인식하고 있습니다. 지분법의 사용을 중단한 경우, 그 투자와 관련하여 기타포괄손익으로 인식한 모든 금액에 대하여 당사는 피투자자가 관련 자산이나 부채를 직접 처분한 경우의 회계처리와 동일한 기준으로 회계처리하고 있습니다.

(6) 외화환산

기능통화로 외화거래를 최초로 인식하는 경우에 거래일의 외화와 기능통화 사이의 현물환율을 외화금액에 적용하여 기록하며, 보고기간말 현재 화폐성 외화항목은 마감환율로 환산하며, 역사적원가로 측정하는 비화폐성 외화항목은 거래일의 환율로 환산하고, 공정가치로 측정하는 비화폐성 외화항목은 공정가치가 결정된 날의 환율로 환산하고 있습니다.

화폐성항목의 결제시점에 생기는 외환차이와 화폐성항목의 환산에 사용한 환율이 회계기간 중 최초로 인식한 시점이나 전기의 재무제표 환산시점의 환율과 다르기 때문에 생기는 외환차이는 그 외환차이가 생기는 회계기간의 손익으로 인식하고 있으며, 일정요건을 충족하는 위험회피회계를 적용하는 외환차이 등은 기타포괄손익으로 보고하고 있습니다.

비화폐성항목에서 생긴 손익을 기타포괄손익으로 인식하는 경우에 그 손익에 포함된 환율변동효과도 기타포괄손익으로 인식하며, 비화폐성항목에서 생긴 손익을 당기손익으로 인식하는 경우에는 그 손익에 포함된 환율변동효과도 당기손익으로 인식하고 있습니다.

(7) 현금및현금성자산

당사는 보유현금과 요구불예금, 유동성이 매우 높은 단기 투자자산으로서 확정된 금액의 현금으로 전환이 용이하고 가치변동의 위험이 경미한 자산을 현금 및 현금성자산으로 분류하고 있습니다. 지분상품은 현금성자산에서 제외하고 있으며 다만 상환일이 정해져 있고 취득일로부터 상환일까지의 기간이 단기인 우선주와 같이 실질적인 현금성자산인 경우에는 현금성자산에 포함하고 있으며, 금융회사의 요구에 따라 즉시 상환하여야 하는 당좌차월은 현금및현금성자산의 구성요소에 포함하고 있습니다.

(8) 금융상품

1) 금융자산

금융자산은 금융상품의 계약당사자가 되는 때에만 재무상태표에 인식하고 있으며, 금융자산의 정형화된 매입이나 매도는 매매일 또는 결제일에 인식하고 있습니다. 금융상품의 최초 인식시점에 사업모형과 금융자산의 계약상 현금흐름의 특성에 따라 금융자산은 당기손익-공정가치측정금융자산, 기타포괄손익-공정가치측정금융자산, 상각후원가측정금융자산으로 분류하고 있습니다.

금융자산은 최초인식시 공정가치로 측정하고 있으며, 당기손익-공정가치금융자산이 아닌 경우 당해 금융자산의 취득과 직접 관련되는 거래원가는 최초인식하는 공정가치에 가산하여 측정하고 있습니다.

(가) 당기손익-공정가치측정금융자산

금융자산을 단기매매목적으로 보유하고 있거나, 당기손익-공정가치측정금융자산으로 지정하는 경우와 기타포괄손익-공정가치측정금융자산 또는 상각후원가측정금융자산으로 분류되지 않는 금융자산은 당기손익-공정가치측정금융자산으로 분류합니다.

또한 당기손익-공정가치측정금융자산의 지정이 서로 다른 기준에 따라 자산이나 부채를 측정하거나, 그에 따른 평가손익 등을 인식함으로써 발생할 수 있는 인식과 측정상의 불일치를 제거하거나 상당히 감소시킬 수 있는 경우에는 당기손익-공정가치측정금융자산으로 지정할 수 있습니다.

당기손익-공정가치측정금융자산은 공정가치로 측정하며 공정가치 변동으로 인한 평가손익은 당기손익으로 인식하고 있습니다. 금융자산으로부터 획득한 배당금과 이자 수익도 당기손익으로 인식합니다.

(나) 기타포괄손익-공정가치측정금융자산

채무증권 중 사업모형이 현금흐름 수취 및 매도 사업모형으로 분류되고 계약상 현금흐름이 원금과 이자만으로 구성되어 있는지에 대한 검토를 만족하는 금융자산이나 단기간 내 매도할 목적이 아닌 지분증권 중 기타포괄손익-공정가치측정금융자산으로 지정한 상품은 기타포괄손익-공정가치측정금융자산으로 분류하고 있습니다. 기타포괄손익-공정가치측정금융자산은 최초인식 후에 공정가치로 측정합니다. 공정가치의 변동으로 인하여 발생하는 손익은 유효이자율법에 따른 이자수익, 배당수익 및 손익으로 직접 인식되는 화폐성자산에 대한 외환차이를 제외하고는 자본의 기타포괄손익항목으로 인식하고 있습니다.

기타포괄손익-공정가치측정금융자산을 처분하는 경우 기타포괄손익으로 인식한 누적손익은 해당 기간의 당기손익으로 인식합니다. 다만, 기타포괄손익-공정가치측정금융자산으로 지정한 지분증권에서 발생한 누적평가손익은 처분시 해당기간의 당기손익으로 인식되지 않습니다.

외화로 표시된 기타포괄손익-공정가치측정금융자산의 공정가치는 해당 외화로 측정되며 보고기간 말 현재 환율로 환산합니다. 공정가치 변동분 중 상각후원가의 변동으로 인한 환산차이에서 발생한 부분은 당기손익으로 인식하며 기타 변동은 자본으로 인식하고 있습니다.

(다) 상각후원가측정금융자산

사업모형이 현금흐름 수취로 분류되고 계약상현금흐름 특성 평가를 만족하는 금융자산은 상각후원가 측정 금융자산으로 분류합니다. 최초 인식 후에는 유효이자율법을 사용한 상각후원가로 측정하며, 이자수익은 유효이자율법을 사용하여 인식합니다.

(라) 금융자산의 제거

금융자산의 현금흐름에 대한 계약상 권리가 소멸하거나, 금융자산의 현금흐름에 대한 권리를 양도하고 금융자산의 소유에 따른 위험과 보상의 대부분을 이전할 때 금융자산을 제거하고 있습니다. 만약, 금융자산의 소유에 따른 위험과 보상의 대부분을 보유하지도 않고 이전하지도 아니한 경우, 당사가 금융자산을 통제하고 있지도 않다면 금융자산을 제거하고, 금융자산을 계속 통제하고 있다면 그 양도자산에 대하여 지속적으로 관여하는 정도까지 계속하여 인식하고, 관련 부채를 함께 인식하고 있습니다.

2) 금융자산(채무상품)의 기대신용손실

당기손익-공정가치측정금융자산을 제외한 상각후원가측정금융자산 및 기타포괄손익-공정가치측정채무상품은 매 보고기간 말에 기대신용손실을 평가하고 있습니다. 손실충당금의 측정방식은 신용위험의 유의적인 증가 여부에 따라 결정됩니다. 금융자산의 최초 인식 후 신용위험의 유의적인 증가 여부에 따라 아래 표와 같이 3단계로 구분하여 12개월 기대신용손실이나 전체기간 기대신용손실에 해당하는 금액으로 손실충당금을 인식합니다.

구분		손실충당금
Stage 1	최초 인식 후 신용위험이 유의적으로 증가하지 않은 경우(주1)	12개월 기대신용손실: 보고기간 말 이후 12개월 내에 발생 가능한 금융상품의 채무불이행 사건으로 인한 기대신용손실
Stage 2	최초 인식 후 신용위험이 유의적으로 증가한 경우	전체기간 기대신용손실: 기대존속기간에 발생할 수 있는 모든 채무불이행 사건으로 인한 기대신용손실
Stage 3	신용이 손상된 경우	

(주1) 보고기간 말 신용위험이 낮은 경우에는 신용위험이 유의적으로 증가하지 않은 것으로 간주할 수 있음

최초 인식 시점에 신용이 손상된 금융자산에 대하여 최초 인식 후 전체기간 기대신용손실의 누적변동분만을 손실충당금으로 계상합니다.

한편, 매출채권, 계약자산, 리스채권 등에 대해서는 전체기간 기대신용손실에 해당하는 금액으로 손실충당금을 측정하는 간편법을 적용하고 있습니다.

기대신용손실은 일정 범위의 발생 가능한 결과를 확률가중한 값으로, 화폐의 시간가치를 반영하고, 보고기간 말에 과거사건, 현재 상황과 미래 경제적 상황에 대한 예측에 대한 과도한 원가나 노력 없이 이용할 수 있는 정보를 반영해 측정합니다.

3) 금융부채

금융부채는 금융상품의 계약당사자가 되는 때에만 재무상태표에 인식하고 있으며, 금융부채의 최초 인식시 당기손익-공정가치측정금융부채 또는 기타금융부채로 분류하고 공정가치로 측정하고 있습니다. 당기손익-공정가치측정금융부채를 제외하고는 해당 금융부채의 발생과 직접 관련되는 거래비용은 최초 측정시 공정가치에 차감하고 있습니다.

(가) 당기손익-공정가치측정부채

당기손익-공정가치측정금융부채는 최초 인식시점에 당기손익-공정가치측정금융부채로 지정한 금융부채를 포함하고 있습니다. 당기손익-공정가치측정금융부채는 최초 인식 후 공정가치로 측정하며, 공정가치의 변동은 당기손익으로 인식하고 있습니다. 한편, 최초 인식시점에 발행과 관련하여 발생한 거래비용은 발생 즉시 당기손익으로 인식하고 있습니다.

(나) 당기손익-공정가치측정부채로 분류되지 않는 금융부채

당기손익-공정가치측정부채로 분류되지 않는 금융부채는 다음의 금융부채를 제외하고는 최초인식 후 유효이자율법을 사용하여 상각후원가로 측정하고 있습니다.

금융자산의 양도가 제거 조건을 충족하지 못하거나 지속적관여접근법이 적용되는 경우에 발생하는 금융부채의 경우, 양도자산을 상각후원가로 측정한다면 양도자산과 관련부채의 순장부금액이 양도자가 보유하는 권리와 부담하는 의무의 상각후원가가 되도록 관련부채를 측정하며, 양도자산을 공정가치로 측정한다면 양도자산과 관련부채의 순장부금액이 양도자가 보유하는 권리와 부담하는 의무의 독립적으로 측정된 공정가치가 되도록 관련부채를 측정하고 있습니다.

금융보증부채(금융자산의 양도가 제거 조건을 충족하지 못하거나 지속적관여접근법이 적용되는 경우에 발생하는 금융부채 제외)와 시장이자율보다 낮은 이자율로 대출하기로 한 약정은 기대신용손실모형에 따른 손실충당금과 최초인식금액에서 이익누계액을 차감한 금액 중 큰 금액으로 측정됩니다.

(다) 금융부채의 제거

금융부채(또는 금융부채의 일부)는 소멸한 경우(즉, 계약상 의무가 이행, 취소 또는 만료된 경우)에만 재무상태표에서 제거하고 있습니다. 기존 차입자와 대역자가 실질적으로 다른 조건으로 채무상품을 교환하거나 기존 금융부채(또는 금융부채의 일부)의 조건이 실질적으로 변경된 경우 최초의 금융부채를 제거하고 새로운 금융부채를 인식하고 있으며, 소멸하거나 제3자에게 양도한 금융부채(또는 금융부채의 일부)의 장부금액과 지급한 대가의 차액은 당기손익으로 인식하고 있습니다.

4) 금융자산과 금융부채의 상계

당사는 인식한 자산과 부채에 대해 법적으로 집행가능한 상계권리를 현재 보유하고 있으면서 순액으로 결제하거나 자산을 실현하는 동시에 부채를 결제할 의도를 가지고 있는 경우에 금융자산과 금융부채를 상계하고 재무상태표에 순액으로 표시하고 있습니다.

5) 부채와 자본의 분류

채무상품과 지분상품은 계약의 실질 및 금융부채와 지분상품의 정의에 따라 금융부채 또는 자본으로 분류하고 있습니다.

6) 파생상품

파생상품은 최초 인식시 계약일의 공정가치로 측정하고 이후 공정가치로 재측정하고 있습니다.

(가) 내재파생상품

① 금융자산이 주계약인 복합계약

내재파생상품을 포함하는 금융자산은 복합계약 전체를 고려하여 분류를 결정하고 내재파생상품을 분리하여 인식하지 않습니다. 계약상 현금흐름이 원금과 이자로만 구성되어 있는지를 판단할 때에도 해당 복합계약 전체를 고려합니다.

② 그 밖의 복합계약(복합계약이 금융자산이 아닌 주계약을 포함하는 경우)

내재파생상품의 경제적 특성 및 위험이 주계약의 경제적 특성 및 위험과 밀접하게 관련되어 있지 않고, 내재파생상품과 동일한 조건을 가진 별도의 금융상품 등이 파생상품의 정의를 충족하며 복합계약의 공정가치 변동이 당기손익으로 인식되지 아니하는 경우 주계약과 분리하여 별도의 파생상품으로 회계처리하고 있습니다.

(나) 위험회피회계

당사는 특정위험으로 인해 인식된 자산이나 부채 또는 미인식된 확정계약의 전체 또는 일부의 공정가치 변동에 대한 위험회피의 경우 공정가치위험회피회계를 적용하며 특정위험으로 인해 인식된 자산이나 부채 또는 발생가능성이 매우 높은 예상거래의 현금흐름 변동에 대한 위험회피의 경우 현금흐름위험회피회계를 적용하고 있습니다.

위험회피회계를 적용하기 위하여 당사는 위험회피관계, 위험관리목적, 위험회피전략, 회피대상위험 및 위험회피효과 평가방법 등을 문서화하고 있습니다. 위험회피효과는 회피대상위험으로 인한 파생상품의 공정가치나 현금흐름의 변동이 위험회피대상항목의 공정가치나 현금흐름의 변동위험을 상쇄하는 효과를 의미합니다.

(다) 공정가치위험회피

위험회피수단으로 지정되고, 공정가치위험회피회계의 적용요건을 충족한 파생금융상품의 공정가치 변동은 당기손익으로 인식하고 있으며, 회피대상위험으로 인한 위험회피대상항목의 공정가치 변동도 당기손익으로 인식하고 있습니다. 단, 위험회피대상항목이 지분상품이며, 공정가치의 변동을 기타포괄손익으로 표시하기로 선택한 경우에는 위험회피수단의 손익 및 회피대상위험으로 인한 위험회피대상항목의 손익을 기타포괄손익으로 인식하고 있습니다. 공정가치위험회피회계는 위험회피수단이 소멸, 매각, 행사 또는 종료되거나 공정가치위험회피회계의 적용조건을 더 이상 충족하지 않을 경우 중단됩니다. 회피대상위험으로 인한 위험회피대상항목의 장부금액 조정액은 위험회피회계가 중단된 날부터 상각하여 당기손익으로 인식하고 있습니다.

(라) 현금흐름위험회피

위험회피수단으로 지정되고 현금흐름위험회피회계의 적용요건을 충족한 파생상품의 공정가치 변동분 중 위험회피에 효과적인 부분은 기타포괄손익으로 처리하며, 위험회피에 비효과적인 부분은 당기손익으로 인식하고 있습니다. 현금흐름위험회피회계는 위험회피수단이 소멸, 매각, 행사 또는 종료되거나, 현금흐름위험회피회계의 적용요건을 더 이상 충족하지 않을 경우 중단됩니다. 현금흐름위험회피회계를 중단하는 경우에 위험회피대상의 미래 현금흐름이 여전히 발생할 것으로 예상되는 경우에 현금흐름위험회피적립금 누계액은 미래 현금흐름이 생길 때까지 또는 현금흐름위험회피적립금이 차손이며 그 차손의 전부나 일부가 미래기간에 회복되지 않을 것으로 예상될 때까지 현금흐름위험회피적립금에 남겨두고 있습니다. 다만, 위험회피대상의 미래현금흐름이 더 이상 발생할 것으로 예상되지 않는 경우에는 현금흐름위험회피적립금 누계액은 즉시 당기손익으로 인식합니다.

(마) 해외사업장순투자의 위험회피

해외사업장에 대한 순투자 위험회피의 경우, 위험회피에 효과적인 부분은 기타포괄손익으로 인식하며, 위험회피에 비효과적인 부분은 당기손익으로 인식하고 있습니다. 위험회피에 효과적이어서 기타포괄손익으로 인식한 부분은 향후 그 해외사업장을 처분하거나 그 해외사업장의 일부를 처분하는 시점에 기업회계기준서 제1021호 '환율변동효과'에 따라 재분류조정으로 기타포괄손익에서 당기손익으로 재분류합니다.

(9) 유형자산

유형자산은 최초 인식시점에 원가로 측정하고 최초 인식 이후 취득원가에서 감가상각누계액과 손상차손누계액을 차감한 금액을 장부금액으로 표시하고 있습니다. 유형자산의 원가는 관세 및 환급불가능한 취득 관련 세금을 가산하고 매입할인과 리베이트 등을 차감한 구입가격, 경영진이 의도하는 방식으로 자산을 가동하는 데 필요한 장소와 상태에 이르게 하는 데 직접 관련되는 원가와 자산을 해체, 제거하거나 부지를 복구하는 데 소요될 것으로 최초에 추정되는 원가로 구성되고 있습니다.

후속원가는 자산으로부터 발생하는 미래경제적효익이 유입될 가능성이 높으며, 자산의 원가를 신뢰성 있게 측정할 수 있는 경우 자산의 장부금액에 포함하거나 적절한 경우 별도의 자산으로 인식하고 있으며, 일상적인 수선·유지와 관련하여 발생하는 원가는 발생시점에 당기손익으로 인식하고 있습니다.

유형자산은 아래에 제시된 개별 자산별로 추정된 경제적 내용연수 동안 정액법으로 감가상각하고 있습니다.

구 분	내 용 연 수
건 물	40년
집기비품	5년

유형자산을 구성하는 일부의 원가가 당해 유형자산의 전체원가에 비교하여 유의적이 라면 해당 유형자산을 감가상각할 때 그 부분은 별도로 구분하여 감가상각하고 있습니다.

유형자산의 감가상각방법, 잔존가치 및 내용연수는 매 보고기간말에 재검토하고 있으며, 이를 변경하는 것이 적절하다고 판단되는 경우 회계추정의 변경으로 회계처리하고 있습니다.

유형자산의 장부금액은 처분하는 때, 사용이나 처분을 통하여 미래경제적효익이 기대되지 않을 때 제거하고 있으며 제거로 인하여 발생하는 손익은 자산을 제거할 때 당기손익으로 인식하고 있습니다.

(10) 무형자산

내용연수가 유한한 개별 취득하는 무형자산은 취득원가에서 상각누계액과 손상차손누계액을 차감한 금액으로 인식하며, 추정내용연수에 걸쳐 정액법으로 상각비를 계상하고 있습니다. 무형자산의 내용연수 및 상각방법은 매 보고기간종료일에 재검토하고 있으며, 이를 변경하는 것이 적절하다고 판단되는 경우 회계추정의 변경으로 회계처리하고 있습니다. 내용연수가 비한정인 개별 취득하는 무형자산은 취득원가에서 손상차손누계액을 차감한 금액으로 인식합니다.

(11) 영업권을 제외한 유·무형자산의 손상

영업권을 제외한 유·무형자산은 자산손상을 시사하는 징후가 있는지를 매 보고기간말마다 검토하고 있으며, 자산손상을 시사하는 징후가 있는 경우에는 손상차손금액을 결정하기 위하여 자산의 회수가능액을 추정하고 있습니다. 당사는 개별 자산별로 회수가능액을 추정하고 있으며, 개별자산의 회수가능액을 추정할 수 없는 경우에는 그 자산이 속하는 현금창출단위의 회수가능액을 추정하고 있습니다. 공동자산은 합리적이고 일관된 배분기준에 따라 개별 현금창출단위에 배분하며, 개별 현금창출단위로 배분할 수 없는 경우에는 합리적이고 일관된 배분기준에 따라 배분될 수 있는 최소 현금창출단위집단에 배분하고 있습니다.

비한정내용연수를 가진 무형자산 또는 아직 사용할 수 없는 무형자산은 자산손상을 시사하는 징후와 관계없이 매년 손상검사를 실시하고 있습니다.

회수가능액은 개별 자산 또는 현금창출단위의 순공정가치와 사용가치 중 큰 금액으로 측정하며, 자산(또는 현금창출단위)의 회수가능액이 장부금액에 미달하는 경우에는 자산(또는 현금창출단위)의 장부금액을 회수가능액으로 감소시키고 감소된 금액은 당기손익으로 인식하고 있습니다.

과거 기간에 인식한 손상차손을 환입하는 경우 개별자산(또는 현금창출단위)의 장부금액은 수정된 회수가능액과 과거 기간에 손상차손을 인식하지 않았다면 현재 기록되어 있을 장부금액 중 작은 금액으로 결정하고 있으며, 해당 손상차손환입은 즉시 당기손익으로 인식하고 있습니다.

(12) 리스

리스는 리스제공자가 대가와 교환하여 식별되는 자산의 사용 통제권을 일정기간 동안 리스이용자에게 이전하는 계약입니다. 당사는 계약의 약정시점에, 계약 자체가 리스인지, 계약이 리스를 포함하는지를 판단합니다.

리스이용자 및 리스제공자는 리스계약이나 리스를 포함하는 계약에서 계약의 각 리스요소를 리스가 아닌 요소(이하 '비리스요소'라고 함)와 분리하여 리스로 회계처리합니다. 다만, 당사는 리스이용자로서의 회계처리에서 실무적 간편법을 적용하여 비리스요소를 리스요소와 분리하지 않고 각 리스요소와 관련 비리스요소를 하나의 리스요소로 회계처리합니다.

당사는 리스개시일에 기초자산을 사용할 권리를 나타내는 사용권자산과 리스료를 지급할 의무를 나타내는 리스부채를 인식합니다. 다만 당사는 단기리스와 소액기초자산리스에 대하여 리스이용자의 인식, 측정 및 표시 규정을 적용하지 않는 예외규정을 선택하였습니다.

사용권자산은 리스개시일에 원가로 측정하고, 후속적으로 원가에서 감가상각누계액과 손상차손누계액을 차감하고, 리스부채의 재측정에 따른 조정을 반영하여 측정합니다. 또한 사용권자산은 리스개시일부터 사용권자산의 내용연수 종료일과 리스기간 종료일 중 이른 날까지 감가상각합니다.

리스부채는 리스개시일 현재 지급되지 않은 리스료의 현재가치로 측정됩니다. 리스의 내재이자율을 쉽게 산정할 수 있는 경우에는 그 이자율로 리스료를 할인하며 그 이자율을 쉽게 산정할 수 없는 경우에는 리스이용자의 증분차입이자율을 사용합니다. 리스부채는 후속적으로 리스부채에 대한 이자비용만큼 증가하고, 지급한 리스료를 반영하여 감소합니다.

잔존가치보중에 따라 지급할 것으로 예상되는 금액의 변동, 지수나 요율(이율)의 변동, 리스기간의 변경, 매수선택권이나 연장선택권의 행사여부평가의 변동에 따라 미래 리스료가 변경되는 경우에 리스부채를 재측정합니다.

단기리스(리스개시일에 리스기간이 12개월 이하인 리스)와 소액자산리스의 경우 예외 규정을 선택하여 리스료를 리스기간에 걸쳐 정액기준으로 비용을 인식합니다.

(13) 충당부채

충당부채는 과거사건의 결과로 현재의무가 존재하고, 당해 의무를 이행하기 위하여 경제적효익을 갖는 자원이 유출될 가능성이 높으며 당해 의무의 이행에 소요되는 금액을 신뢰성 있게 추정할 수 있는 경우에 인식하고 있습니다.

충당부채로 인식하는 금액은 현재의무를 보고기간말에 이행하기 위하여 소요되는 지출에 대한 최선의 추정치로서 최선의 추정치를 구할 때에는 관련된 사건과 상황에 대한 불가피한 위험과 불확실성을 고려하고 있습니다. 화폐의 시간가치 효과가 중요한 경우 충당부채는 의무를 이행하기 위하여 예상되는 지출액의 현재가치로 평가하고 있으며 할인율은 부채의 고유한 위험과 화폐의 시간가치에 대한 현행 시장의 평가를 반영한 세전 이율이며 이 할인율에 반영되는 위험에는 미래 현금흐름을 추정할 때 고려된 위험은 반영하지 아니하고 있습니다. 현재의무를 이행하기 위하여 소요되는 지출 금액에 영향을 미치는 미래사건이 발생할 것이라는 충분하고 객관적인 증거가 있는 경우에는 그러한 미래사건을 감안하여 충당부채 금액을 추정하고 있으며, 자산의 예상처분이익은 충당부채를 측정하는 데 고려하지 아니하고 있습니다.

충당부채를 결제하기 위하여 필요한 지출액의 일부 또는 전부를 제 3자가 변제할 것이 예상되는 경우 당사가 의무를 이행한다면 변제를 받을 것이 거의 확실하게 되는 때에 한하여 변제금액을 인식하고 별도의 자산으로 회계처리하고 있으며 자산으로 인식하는 금액은 관련 충당부채 금액을 초과할 수 없습니다.

매 보고기간말마다 충당부채의 잔액을 검토하고, 보고기간말 현재 최선의 추정치를 반영하여 조정하며 의무이행을 위하여 경제적효익을 갖는 자원이 유출될 가능성이 더 이상 높지 아니한 경우에는 관련 충당부채를 환입하고 있습니다. 충당부채는 최초 인식과 관련있는 지출에만 사용하고 있습니다.

(14) 퇴직급여비용과 해고급여

확정급여형퇴직급여제도의 경우, 확정급여채무는 독립된 보험계리법인에 의해 예측 단위적립방식을 이용하여 매 보고기간 말에 보험수리적 평가를 수행하여 계산하고 있습니다. 보험수리적손익과 사외적립자산의 수익(순확정급여부채(자산)의 순이자에 포함된 금액 제외) 및 자산인식상한효과의 변동으로 구성된 순확정급여부채의 재측정요소는 재측정요소가 발생한 기간에 기타포괄손익으로 인식하고, 재무상태표에 즉시 반영하고 있습니다. 포괄손익계산서에 인식한 재측정요소는 자본항목으로 즉시 인식하며, 후속기간에 당기손익으로 재분류되지 아니합니다. 과거근무원가는 제도의 개정이 발생한 기간에 인식하고, 순이자는 기초시점에 순확정급여부채(자산)에 대한 할인율을 적용하여 산출하고 있습니다. 확정급여원가의 구성요소는 근무원가(당기근무원가와 과거근무원가 및 정산으로 인한 손익)와 순이자비용(수익) 및 재측정요소로 구성되어 있습니다.

당사는 근무원가와 순이자비용(수익)은 당기손익으로 인식하고 있으며, 재측정요소는 기타포괄손익에 인식하고 있습니다. 제도의 축소로 인한 손익은 과거근무원가로 처리하고 있습니다.

재무제표 상 확정급여채무는 확정급여제도의 실제 과소적립액과 초과적립액을 표시하고 있습니다. 이러한 계산으로 산출된 초과적립액은 제도로부터 환급받거나 제도에 대한 미래 기여금이 절감되는 방식으로 이용가능한 경제적효익의 현재가치를 가산한 금액을 한도로 자산으로 인식하고 있습니다.

해고급여에 대한 부채는 당사가 해고급여의 제안을 더 이상 철회할 수 없게 된 날 또는 당사가 해고급여의 지급을 수반하는 구조조정에 대한 원가를 인식한 날 중 이른날에 인식하고 있습니다.

(15) 법인세

법인세비용(수익)은 당기법인세비용(수익)과 이연법인세비용(수익)으로 구성되어 있습니다. 당기법인세와 이연법인세는 수익이나 비용으로 인식하여 당기손익에 포함하고 있으며, 동일 회계기간 또는 다른 회계기간에 자본에 직접 가감되는 항목과 관련된 당기법인세와 이연법인세는 자본에 직접 가감하고 있습니다.

1) 당기법인세

당기법인세는 회계기간의 과세소득(세무상결손금)에 대하여 납부할(환급받을) 법인세액이며, 과세소득(세무상결손금)은 과세당국이 제정한 법규에 따라 납부할(환급받을) 법인세를 산출하는 대상이 되는 회계기간의 이익(손실)으로서 포괄손익계산서의 손익과는 차이가 있습니다.

당기 및 과거기간의 당기법인세부채(자산)는 보고기간말까지 제정되었거나 실질적으로 제정된 세율(및 세법)을 사용하여, 과세당국에 납부할(과세당국으로부터 환급받을) 것으로 예상되는 금액으로 측정하고 있습니다.

당기 및 과거기간의 당기법인세 중 납부되지 않은 부분을 부채로 인식하며, 과거기간에 납부하여야 할 금액을 초과해서 납부하였다면 그 초과금액은 자산으로 인식하고 있으며, 과거 회계기간의 당기법인세에 대하여 소급공제가 가능한 세무상결손금과 관련된 혜택은 자산으로 인식하고 있습니다.

2) 이연법인세

당사는 모든 가산할 일시적차이에 대하여 이연법인세부채를 인식하고 있습니다. 다만 영업권을 최초로 인식하는 경우와 자산·부채가 최초로 인식되는 거래가 사업결합거래가 아니고 거래 당시의 회계이익이나 과세소득(세무상결손금)에 영향을 미치지 아니하는 거래인 경우 및 종속기업·지점 및 관계기업에 대한 투자자산 그리고 공동약정투자지분과 관련된 가산할 일시적차이에 대하여 지배기업·투자자 또는 참여자가 일시적차이의 소멸시점을 통제할 수 있고 예측가능한 미래에 일시적차이가 소멸하지 않을 가능성이 높을 경우에 발생하는 이연법인세부채는 인식하지 아니하고 있습니다.

당사는 차감할 일시적차이가 사용될 수 있는 과세소득의 발생가능성이 높은 경우에 모든 차감할 일시적차이에 대하여 이연법인세자산을 인식하고 있습니다. 다만, 자산이나 부채를 최초로 인식할 때 발생하는 거래로 사업결합거래가 아니고 거래 당시 회계이익이나 과세소득(세무상결손금)에 영향을 미치지 않는 거래인 경우 및 종속기업·지점 및 관계기업에 대한 투자자산 그리고 공동약정투자지분과 관련된 모든 차감할 일시적차이에 대하여 일시적차이가 예측가능한 미래에 소멸할 가능성이 높지 않거나 일시적차이가 사용될 수 있는 과세소득이 발생할 가능성이 높지 않은 경우에는 이연법인세자산은 인식하지 아니하고 있습니다. 미사용 세무상결손금과 세액공제가 사용될 수 있는 미래 과세소득의 발생가능성이 높은 경우 그 범위 안에서 이월된 미사용 세무상결손금과 세액공제에 대하여 이연법인세자산을 인식하고 있습니다.

이연법인세자산의 장부금액은 매 보고기간말에 검토하며 이연법인세자산의 일부 또는 전부에 대한 혜택이 사용되기에 충분한 과세소득이 발생할 가능성이 더 이상 높지 않다면 이연법인세자산의 장부금액을 감액시키고 감액된 금액은 사용되기에 충분한 과세소득이 발생할 가능성이 높아지면 그 범위 내에서 환입하고 있습니다.

이연법인세 자산과 부채는 보고기간말까지 체정되었거나 실질적으로 체정된 세율(및 세법)에 근거하여 당해 자산이 실현되거나 부채가 결제될 회계기간에 적용될 것으로 기대되는 세율을 사용하여 측정하고 있으며 이연법인세 자산과 부채는 할인하지 아니하고 있습니다.

당사가 당기법인세자산과 당기법인세부채를 상계할 수 있는 법적으로 집행가능한 권리를 가지고 있으며 동일한 과세당국에 의해서 부과되는 법인세와 관련하여 이연법인세자산과 이연법인세부채를 상계하고 있습니다.

(16) 이자수익 및 이자비용

당사는 상각후원가로 표시되는 만기보유금융자산, 대여금및수취채권, 기타금융부채에 대한 이자수익 및 이자비용을 발생주의 원칙에 유효이자율법으로 인식하고 있습니다. 유효이자율법은 금융자산이나 금융부채의 상각후원가를 계산하고 관련 기간에 걸쳐 이자수익이나 이자비용을 배분하는 방법으로 유효이자율은 금융상품의 기대기간이나 적절하다면 더 짧은 기간에 예상되는 미래 현금 유출과 유입의 현재가치를 금융자산 또는 금융부채의 순장부금액과 일치시키는 이자율입니다.

(17) 주당이익

기본주당이익은 보통주 1주에 대한 순이익을 계산한 것으로서, 당기 및 전기 포괄손익계산서의 순이익을 당기 및 전기의 기본주당이익을 계산하기 위한 보통주식수로 나누어 산정하고 있으며, 희석주당이익은 모든 희석효과가 있는 잠재적보통주의 영향을 고려하여 기본주당이익의 계산에 사용된 순이익, 유통보통주식수를 조정하여 계산하고 있습니다.

(18) 창업투자자산의 구분기재

당사는 고유업무를 목적으로 투자한 자산(당기손익인식금융자산 제외)을 창업투자자산의 계정과목으로 하여 투자자산과 구분하여 관리하고 있으며, 창업투자자산은 중소기업창업지원법에 따른 투자(사업개시일로부터 7년 이내의 기업에 대한 투자)의 경우 투자실적자산, 기타의 중소기업에 대한 투자(주식, 사채포함)의 경우 경영지원자산으로 각각 구분하여 계상하고 있습니다.

(19) 구조조정투자자산의 구분기재

당사는 구조조정대상기업에 대하여 투자한 자산을 구조조정투자자산의 계정과목으로 하여 투자자산과 구분하여 관리하고 있습니다.

3. 중요한 판단과 추정 불확실성의 주요 원천

주석 2에서 기술된 당사의 회계정책을 적용함에 있어서, 경영진은 다른 자료로부터 쉽게 식별할 수 없는 자산과 부채의 장부금액에 대한 판단, 추정 및 가정을 하여야 합니다. 추정과 관련 가정은 역사적 경험과 관련성이 있다고 간주되는 기타 요인들에 바탕을 두고 있습니다. 실제 결과는 이러한 추정치들과 다를 수도 있습니다.

추정과 기초적인 가정은 계속하여 검토됩니다. 회계추정에 대한 수정은 그러한 수정이 오직 당해 기간에만 영향을 미칠 경우 수정이 이루어진 기간에 인식되며, 당기와 미래 기간 모두 영향을 미칠 경우 수정이 이루어진 기간과 미래 기간에 인식됩니다.

아래 항목들은 차기 회계연도 내에 자산과 부채의 장부금액에 중요한 수정사항을 야기할 수 있는 중요한 위험요소를 가지고 있는 보고기간 종료일 현재의 미래에 관한 주요 가정 및 기타 추정 불확실성의 주요 원천입니다.

(1) 금융상품의 공정가치

주석 31에 기술된 바와 같이, 당사는 특정 유형의 금융상품의 공정가치를 추정하기 위해 관측가능한 시장자료에 기초하지 않은 투입변수를 포함하는 평가기법을 사용하였습니다. 주석 31은 금융상품의 공정가치 결정에 사용된 주요 가정의 세부내용을 제공하고 있습니다. 경영진은 금융상품의 공정가치 결정에 사용된 평가기법과 가정들이 적절하다고 믿고 있습니다.

(2) 금융자산의 손상

당사는 금융자산의 손상발생의 증거를 검토하여 개별적으로 손상을 인식하거나, 유사한 신용위험의 특성을 가진 금융자산의 집합에 대해 손상을 검토하고 있습니다. 금융자산의 손상차손은 당해 자산의 장부금액과 추정미래현금흐름의 현재가치의 차이로 측정되며, 미래 현금흐름 등의 계산은 일정 수준의 회계적 추정에 근거하여 이루어집니다.

(3) 확정급여형 퇴직급여제도

당사는 확정급여형 퇴직급여제도를 운영하고 있습니다. 확정급여채무는 매 보고기간 말에 보험수리적 평가를 수행하여 계산되며, 이러한 보험수리적 평가방법을 적용하기 위해서는 할인율, 기대임금상승률, 사망률 등에 대한 가정을 추정하는 것이 필요합니다. 퇴직급여제도는 장기간이라는 성격으로 인하여 이러한 추정에 중요한 불확실성을 포함하고 있습니다. 당기말 현재 확정급여형 퇴직급여채무는 3,181백만원(전기말: 3,310백만원)이며, 세부사항은 재무제표에 대한 주석18에서 기술하고 있습니다.

(4) 이연법인세

이연법인세자산·부채의 인식과 측정은 경영진의 판단을 필요로 합니다. 특히, 이연법인세자산의 인식여부와 인식범위는 미래상황에 대한 가정과 실현가능성에 의해 영향을 받게 됩니다.

4. 영업부문

당사는 영업수익을 창출하는 재화나 용역의 성격 등을 고려하여 당사 전체를 단일 보고부문으로 결정하였습니다. 따라서, 보고부문별 영업수익 및 법인세비용차감전순이익, 자산·부채총액에 대한 주석기재는 생략하였습니다. 또한, 지역별 수익, 성과의 대부분이 국내에서 발생되었으며, 주요 유·무형자산이 국내에 소재하고 있습니다.

한편, 당기 및 전기에 당사 수익의 10% 이상을 차지하는 단일고객은 없습니다.

5. 현금및현금성자산

보고기간말 현재 현금및현금성자산의 내역은 다음과 같습니다.

(단위: 천원)		
구분	당기말	전기말
기업자유예금 외	4,906,620	1,295,349

6. 사용이 제한된 담보제공자산

보고기간말 현재 사용이 제한되었거나 부채나 우발부채에 대한 담보로 제공된 금융자산의 장부가액 내역은 다음과 같습니다.

(단위: 천원)			
계정과목	내역	당기말	전기말
상각후원가측정금융자산	대출약정 관련 담보제공	2,500,000	2,500,000

7. 당기손익-공정가치측정금융자산

보고기간말 현재 당기손익-공정가치측정금융자산의 내역은 다음과 같습니다.

(단위: 천원)			
구분		당기말	전기말
<비유동자산>			
1. 창업투자자산			
(1) 투자실적자산		2,279,269	2,227,057
1) 투자주식	비상장주식	2,279,269	2,227,057
(2) 경영지원자산		3,254,266	3,557,837
1) 운용투자주식	상장주식	1,607,700	1,784,481
	비상장주식	1,445,664	1,572,454
2) 해외유가증권		200,902	200,902
창업투자자산 소계		5,533,535	5,784,894
2. 기타투자자산			
(1) 기타지분증권		4,460,000	3,625,500
1) 상장주식		4,460,000	3,625,500
기타투자자산 소계		4,460,000	3,625,500
합계		9,993,535	9,410,394

(1) 창업투자자산

1) 투자실적자산

① 투자주식

당사의 투자주식은 창업중소기업에 대한 주식투자액이며, 보고기간말 현재 그 내역은 다음과 같습니다.

(단위: 천원)						
회사명	지분율 (%)	취득원가		장부가액		공정가치 또는 순자산가액
	당기말	당기말	전기말	당기말	전기말	당기말
비상장주식(주1)						
(주)카일이삼제스퍼(주2)	7.16	452,885	452,885	506,716	454,505	506,716
(주)로고스시스템	14.08	462,500	462,500	204,861	204,861	204,861
(주)피에이치파마	1.87	1,499,933	1,499,933	1,499,933	1,499,933	1,499,933
기타	-	2,393,805	2,393,805	67,759	67,758	67,759
합계		4,809,123	4,809,123	2,279,269	2,227,057	2,279,269

- (주1) 비상장주식의 순자산가액은 입수가 가능한 최근 가결산재무제표를 기준으로 계산된 것입니다. 비상장주식으로 활성시장에서 공시되는 시장가격이 존재하지 않고, 공정가치를 결정하기 위해 이용할 수 있는 최근 정보가 불충분하며, 가능한 공정가치 측정범위에서 취득원가가 공정가치의 최선의 추정치로 판단되는 경우에는 취득원가로 평가하고 있습니다.
- (주2) 당기말 현재 (주)카일이삼제스퍼 주식에 대해서 합리적인 평가모형과 적절한 추정치를 사용하여 신뢰성 있게 평가한 금액으로 측정하였습니다. 동 주식의 공정가치는 외부전문평가기관에서 평가하였으며 현금흐름할인법에 의한 이익접근법을 이용하여 공정가치를 산정하였습니다.

2) 경영지원자산

① 운용투자주식

보고기간말 현재 운용투자주식의 내역은 다음과 같습니다.

(단위: 천원)						
회사명	지분율 (%)	취득원가		장부가액		공정가치 또는 순자산가액
	당기말	당기말	전기말	당기말	전기말	당기말
상장주식						
(주)유바이오로직스	-	-	1,135,164	-	954,833	-
(주)노바렉스	0.46	1,155,728	1,155,728	1,607,700	829,648	1,607,700
소계		1,155,728	2,290,892	1,607,700	1,784,481	1,607,700
비상장주식(주1)						
수원애경역사(주)	0.18	320,133	320,133	141,032	141,032	141,032
(주)이노웨이브(주2)	3.55	771,228	771,228	902,953	1,029,743	902,953
매크로영상기술 외	-	3,904,214	3,904,214	401,679	401,679	401,679
소계		4,995,575	4,995,575	1,445,664	1,572,454	1,445,664
합계		6,151,303	7,286,467	3,053,364	3,356,935	3,053,364

- (주1) 비상장주식의 순자산가액은 입수가능한 최근 가결산재무제표를 기준으로 계산된 것입니다. 비상장주식으로 활성시장에서 공시되는 시장가격이 존재하지 않고, 공정가치를 결정하기 위해 이용할 수 있는 최근 정보가 불충분하며, 가능한 공정가치 측정범위에서 취득원가가 공정가치의 최선의 추정치로 판단되는 경우에는 취득원가로 평가하고 있습니다.
- (주2) 당기말 현재 (주)이노웨이브 주식에 대해서 합리적인 평가모형과 적절한 추정치를 사용하여 신뢰성 있게 평가한 금액으로 측정하였습니다. 동 주식의 공정가치는 외부전문평가기관에서 평가하였으며 현금흐름할인법에 의한 이익접근법을 이용하여 공정가치를 산정하였습니다.

② 해외유가증권

가) 보고기간말 현재 해외유가증권의 내역은 다음과 같습니다.

(외화단위: USD, JPY, 원화단위: 천원)							
회사명	지역	지분율 (%)	취득원가		장부가액		공정가치 또는 순자산가액(주1)
			당기말	전기말	당기말	전기말	
보통주							
Iritech Inc.	미국	2.5	564,367	564,367	200,900	200,900	200,900
			(USD 500,000.00)	(USD 500,000.00)	(USD 187,512.00)	(USD 187,512.00)	(USD 187,512.00)
Kraze Entertainment(S) Pte Ltd.	싱가폴	14.3	2,290,064	2,290,064	2	2	2
			(USD 2,000,000.00)	(USD 2,000,000.00)	(USD 2.00)	(USD 2.00)	(USD 2.00)
합계			2,854,431	2,854,431	200,902	200,902	200,902
			(USD 2,500,000.00)	(USD 2,500,000.00)	(USD 187,514.00)	(USD 187,514.00)	(USD 187,514.00)

(주1) 비상장주식의 순자산가액은 입수가 가능한 최근 가결산재무제표를 기준으로 계산된 것입니다. 비상장주식으로 활성시장에서 공시되는 시장 가격이 존재하지 않고, 공정가치를 결정하기 위해 이용할 수 있는 최근 정보가 불충분하며, 가능한 공정가치 측정범위에서 취득원가가 공정가치의 최선의 추정치로 판단되는 경우에는 취득원가로 평가하고 있습니다.

(2) 기타투자자산

① 기타지분증권

보고기간말 현재 기타투자자산의 내역은 다음과 같습니다.

(단위: 천원)						
회사명	지분율 (%)	취득원가		장부가액		공정가치 또는 순자산가액
		당기말	전기말	당기말	전기말	
상장주식						
한국제6호스팩(주1)	-	-	500,000	-	1,027,500	-
한화에스비아이스팩	13.76	600,000	600,000	1,515,000	1,593,000	1,515,000
엔에이치제14호스팩	5.8	500,000	500,000	2,945,000	1,005,000	2,945,000
합계		1,100,000	1,600,000	4,460,000	3,625,500	4,460,000

(주1) 당기 중 청산 되었습니다.

8. 상각후원가측정금융자산

(1) 보고기간말 현재 상각후원가측정금융자산의 내역은 다음과 같습니다.

(단위: 천원)				
구분	당기말		전기말	
	유동	비유동	유동	비유동
정기예금	2,500,000	-	2,500,000	-
단기대여금	582,500	-	582,500	-
신용손실충당금	(582,499)	-	(582,499)	-
프로젝트투자	-	2,905,639	-	2,905,639
신용손실충당금	-	(2,905,636)	-	(2,905,636)
약정투자	-	194,137	-	194,137
신용손실충당금	-	(194,134)	-	(194,134)
창업자대여금	-	5,951,198	-	5,951,198
신용손실충당금	-	(5,951,195)	-	(5,951,195)
미수금	3,705,180	20,324,607	3,705,180	17,822,566
신용손실충당금	(3,705,180)	-	(3,705,180)	-
미수수익	5,823,569	348,642	5,013,504	314,805
신용손실충당금	(366,668)	-	(366,668)	-
임직원불법행위미수금	21,289,043	-	21,289,043	-
신용손실충당금	(21,289,040)	-	(21,289,040)	-
장기미수금	-	5,920,700	-	5,920,700
신용손실충당금	-	(5,920,696)	-	(5,554,268)
임원종업원 장기대여금	-	77,315	-	77,315
신용손실충당금	-	(77,315)	-	(77,315)
보증금	100,000	648,986	206,364	530,821
합계	8,056,905	21,322,248	7,353,204	19,034,633

(2) 당기 및 전기 중 신용손실충당금의 변동 내용은 다음과 같습니다.

(당기)

(단위: 천원)					
구분	기초	전입	환입	제각	기말
단기대여금	582,499	-	-	-	582,499
프로젝트투자	2,905,636	-	-	-	2,905,636
약정투자	194,134	-	-	-	194,134
창업자대여금	5,951,195	-	-	-	5,951,195
미수금	3,705,180	-	-	-	3,705,180
미수수익	366,668	-	-	-	366,668
임직원미수금	21,289,040	-	-	-	21,289,040
장기미수금	5,554,268	366,428	-	-	5,920,696
임원종업원 장기대여금	77,315	-	-	-	77,315
합계	40,625,935	366,428	-	-	40,992,363

(전기)

(단위: 천원)					
구분	기초	상각	환입	제각	기말
단기대여금	582,499	-	-	-	582,499
프로젝트투자	2,905,636	-	-	-	2,905,636
약정투자	194,134	-	-	-	194,134
창업자대여금	5,951,195	-	-	-	5,951,195
미수금	4,658,315	645	(953,780)	-	3,705,180
미수수익	366,668	-	-	-	366,668
임직원미수금	21,289,040	-	-	-	21,289,040
장기미수금	5,572,130	-	(17,862)	-	5,554,268
임원종업원 장기대여금	77,315	-	-	-	77,315
합계	41,596,932	645	(971,642)	-	40,625,935

9. 관계기업투자

(1) 보고기간말 현재 관계기업투자의 구성내역은 다음과 같습니다.

(단위: 천원)		
구분	당기말	전기말
1. 창업투자자산	69,240,756	64,499,404
(1) 투자실적자산	69,240,756	64,499,404
1) 투자주식	660,154	714,227
2) 조합출자금	68,580,602	63,785,177
합계	69,240,756	64,499,404

(2) 창업투자자산

1) 투자실적자산

가) 보고기간말 현재 투자실적자산의 내역은 다음과 같습니다.

(단위: 천원)							
회사명	지분율 (%)	당기말			전기말		
		취득원가	순자산가액	장부가액	취득원가	순자산가액	장부가액
투자주식(관계기업)							
(주)밸류투어	30.00	450,000	345,344	345,344	450,000	397,260	397,260
짚라인코리아(주)	31.50	900,000	314,810	314,810	900,000	316,967	316,967
소계		1,350,000	660,154	660,154	1,350,000	714,227	714,227
조합출자금(관계기업)							
제2호과학기술사모투자전문회사	28.57	-	2,764,156	2,764,156	-	2,326,777	2,326,777
2011 KF-SBI IT 전문투자조합	26.67	-	719,581	719,581	-	3,949,423	3,949,423
에스비아이팬아시아 사모투자전문회사(주1)	2.36	-	-	-	1,274,381	83,127	83,127
미래창조 SBI ASEAN-HM&A 투자조합(주1)	15.40	1,700,930	2,370,224	2,370,224	2,085,930	3,476,290	3,476,290
SBI-성장사다리 코넥스활성화 펀드	20.00	221,561	2,240,422	2,240,422	1,683,237	2,839,962	2,839,962
2014 KF-SBI IT전문투자조합	28.33	3,483,252	3,950,877	3,950,877	6,166,983	4,989,843	4,989,843
SBI 글로벌 디지털콘텐츠 ICT투자조합(주1)	10.28	1,147,083	527,581	527,581	1,838,704	713,445	713,445
SBI ASEAN Springboard 투자조합	20.00	2,249,400	4,378,420	4,378,420	3,543,400	5,841,156	5,841,156
2015KF-IBK/SBI세컨더리IT전문투자조합(주1)	8.57	1,866,409	3,109,024	3,109,024	3,133,827	3,356,015	3,356,015
IBK-SBI바이오펀드제1호(주1)	13.33	2,398,400	1,955,452	1,955,452	2,797,600	1,925,162	1,925,162
글로벌게이트웨이펀드 I (주1)	16.67	4,315,000	3,449,169	3,449,169	3,815,000	3,325,376	3,325,376
에스비아이-케이아이에스 2016-1호 투자조합(주1)	6.78	323,030	466,438	466,438	508,068	605,886	605,886
SBI 헬스케어펀드 제1호(주1)	6.33	500,000	462,324	462,324	500,000	471,582	471,582
SBI 디지털콘텐츠 글로벌 익스퍼디션 투자조합	20.05	3,010,000	2,631,009	2,631,009	3,010,000	2,558,813	2,558,813
에스비아이 성장전략 M&A 펀드(주1)	11.24	6,968,275	6,123,480	6,123,480	7,865,522	6,920,848	6,920,848
에스비아이 크로스보더 어드밴티지 펀드(주1)	14.81	7,660,846	9,999,213	9,999,213	10,990,846	10,894,169	10,894,169
에스비아이광명제일호사모투자합자회사(주1)	3.85	305,002	346,815	346,815	529,148	542,250	542,250
에스비아이-성장사다리 코넥스 활성화펀드 제2호(주1)	7.97	2,250,504	2,831,515	2,831,515	1,875,299	2,314,644	2,314,644
SBI-KIS 2018 투자조합(주1)	9.00	909,000	1,098,399	1,098,399	1,170,000	1,162,758	1,162,758
SBI 커머스 이노베이션 투자조합(주1)	1.00	212,000	206,698	206,698	212,000	208,696	208,696
SBI-KIS 밸류업 투자조합(주1)	9.80	1,323,000	1,395,727	1,395,727	1,323,000	1,317,963	1,317,963
에스비아이 2018 이노베이션 벤처투자조합(주1)	7.69	447,605	420,189	420,189	500,000	496,496	496,496
SBI-KIS 2019 BIC(Best-In-Class) 투자조합(주1)	9.38	1,642,000	1,607,232	1,607,232	1,642,000	1,633,415	1,633,415
2019 SBI 일자리창출 펀드(주1)	14.21	6,779,700	6,556,848	6,556,848	1,883,250	1,831,081	1,831,081
에스비아이신성장지원사모투자합자회사(주1)	13.54	5,782,500	7,106,146	7,106,146	-	-	-
에스비아이-프렌드 EV 1호 투자조합(주1)	1.29	150,000	148,966	148,966	-	-	-
에스비아이-에스티엘 에너지혁신 사모투자합자회사(주1)	0.53	350,000	546,132	546,132	-	-	-
2020 SBI 스케일업 펀드(주1)	14.63	1,170,000	1,168,565	1,168,565	-	-	-
소계		57,165,497	68,580,602	68,580,602	58,348,195	63,785,177	63,785,177
합계		58,515,497	69,240,756	69,240,756	59,688,195	64,499,404	64,499,404

(주1) 지분율이 20%미만이지만, 당사가 업무집행조합원이기 때문에 유의적인 영향력을 행사하고 있다고 판단하여 관계기업으로 분류하였습니다.

나) 당기 및 전기 중 투자실적자산의 변동내역은 다음과 같습니다.

(당기)

(단위: 천원)						
회사명	기초	취득	처분/대체	지분법손익	배당금수령	기말
투자주식						
(주)별류투어	397,260	-	-	(51,916)	-	345,344
잡라인코리아(주)	316,967	-	-	(2,157)	-	314,810
소계	714,227	-	-	(54,073)	-	660,154
조합출자금						
제2호과학기술사모투자전문회사	2,326,777	-	(1,083,446)	1,520,825	-	2,764,156
2011 Kf-SBI IT 전문투자조합	3,949,423	-	(3,674,672)	444,830	-	719,581
에스비아이팬아시아 사모투자전문회사	83,127	-	(83,127)	-	-	0
미래창조 SBI ASEAN-M&A 투자조합	3,476,290	-	(385,000)	(721,066)	-	2,370,224
SBI-성장사다리 코넥스활성화 펀드	2,839,962	-	(1,461,677)	862,137	-	2,240,422
2014 Kf-SBI IT전문투자조합	4,989,843	-	(2,683,731)	1,644,765	-	3,950,877
SBI 글로벌 디지털콘텐츠 ICT투자조합	713,445	-	(691,621)	505,757	-	527,581
SBI ASEAN Springboard 투자조합	5,841,156	-	(1,294,000)	(168,736)	-	4,378,420
2015Kf-IBK/SBI세컨더리IT전문투자조합	3,356,015	-	(1,267,418)	1,020,427	-	3,109,024
IBK-SBI바이오펀드제1호	1,925,162	-	(399,200)	429,490	-	1,955,452
글로벌게이트웨이펀드 I	3,325,376	500,000	-	(376,207)	-	3,449,169
에스비아이-케이아이에스 2016-1호 투자조합	605,886	-	(185,038)	45,590	-	466,438
SBI 헬스케어펀드 제1호	471,582	-	-	(9,258)	-	462,324
SBI 디지털콘텐츠 글로벌 익스피디션 투자조합	2,558,813	-	-	72,196	-	2,631,009
에스비아이 성장전략 M&A 펀드	6,920,848	1,700,000	(2,597,247)	99,879	-	6,123,480
에스비아이 크로스보더 어드밴티지 펀드	10,894,169	-	(3,330,000)	2,435,044	-	9,999,213
에스비아이광명제일사모투자합자회사	542,250	-	(224,146)	28,711	-	346,815
에스비아이-성장사다리 코넥스 활성화펀드 제2호	2,314,644	764,750	(389,545)	141,666	-	2,831,515
SBI-KIS 2018 투자조합	1,162,758	-	(261,000)	196,641	-	1,098,399
SBI 커머스 이노베이션 투자조합	208,696	-	-	(1,998)	-	206,698
SBI-KIS 밸류업 투자조합	1,317,963	-	-	77,764	-	1,395,727
에스비아이 2018 이노베이션 벤처투자조합	496,496	-	(52,395)	(23,912)	-	420,189
SBI-KIS 2019 BIC(Best-In-Class) 투자조합	1,633,415	-	-	(26,183)	-	1,607,232
2019 SBI 일자리창출 펀드	1,831,081	4,896,450	-	(170,683)	-	6,556,848
에스비아이신성장지원사모투자합자회사	-	5,782,500	-	1,323,646	-	7,106,146
에스비아이-프렌드 EV 1호 투자조합	-	150,000	-	(1,034)	-	148,966
에스비아이-에스티엘 에너지혁신 사모투자합자회사	-	350,000	-	196,132	-	546,132
2020 SBI 스케일업 펀드	-	1,170,000	-	(1,435)	-	1,168,565
소계	63,785,177	15,313,700	(20,063,263)	9,544,988	-	68,580,602
합계	64,499,404	15,313,700	(20,063,263)	9,490,915	-	69,240,756

(전기)

(단위: 천원)						
회사명	기초	취득	처분/대체	지분법손익	배당금수령	기말
투자주식						
(주)밸류투어	383,445	-	-	13,815	-	397,260
짚라인코리아(주)	322,883	-	-	(5,916)	-	316,967
소계	706,328	-	-	7,899	-	714,227
조합출자금						
제2호과학기술사모투자전문회사	2,560,040	-	-	(233,263)	-	2,326,777
2011 KF-SBI IT 전문투자조합	2,280,988	-	(3,135,027)	4,803,462	-	3,949,423
에스비아이팬아시아 사모투자전문회사	194,984	-	-	(111,857)	-	83,127
미래창조 SBI ASEAN-M&A 투자조합	4,823,959	-	(3,134,380)	1,786,711	-	3,476,290
SBI-성장사다리 코넥스활성화 펀드	4,230,680	-	(2,577,363)	1,186,645	-	2,839,962
2014 KF-SBI IT전문투자조합	6,349,072	-	(1,426,350)	67,121	-	4,989,843
SBI 글로벌 디지털콘텐츠 ICT투자조합	1,298,692	-	(457,723)	(127,524)	-	713,445
SBI ASEAN Springboard 투자조합	7,910,957	-	(4,360,000)	2,290,199	-	5,841,156
2015KF-IBK/SBI세컨더리IT전문투자조합	3,559,581	600,000	(920,459)	116,893	-	3,356,015
IBK-SBI바이오펀드제1호	2,778,763	-	(400,000)	(453,601)	-	1,925,162
글로벌게이트웨이펀드 I	3,311,245	500,000	(185,000)	(300,869)	-	3,325,376
에스비아이-케이아이에스 2016-1호 투자조합	736,361	-	(228,002)	97,527	-	605,886
SBI 헬스케어펀드 제1호	480,790	-	-	(9,208)	-	471,582
SBI 디지털콘텐츠 글로벌 익스페디션 투자조합	2,755,607	-	-	(196,794)	-	2,558,813
에스비아이 성장전략 M&A 펀드	6,493,762	1,420,000	(430,000)	(562,914)	-	6,920,848
에스비아이 크로스보더 어드밴티지 펀드	7,369,797	4,800,000	(1,009,154)	(266,474)	-	10,894,169
에스비아이광명제일호사모투자합자회사	595,419	-	(62,686)	9,517	-	542,250
에스비아이-성장사다리 코넥스 활성화펀드 제2호	2,446,277	-	(418,668)	287,035	-	2,314,644
에스비아이제이호사모투자합자회사	104,005	-	(104,005)	-	-	-
SBI-KIS 2018 투자조합	1,162,461	-	-	297	-	1,162,758
SBI 커머스 이노베이션 투자조합	210,686	-	-	(1,990)	-	208,696
SBI-KIS 밸류업 투자조합	1,317,053	-	-	910	-	1,317,963
에스비아이제상호사모투자합자회사	98,963	-	(98,963)	-	-	-
에스비아이 2018 이노베이션 벤처투자조합	498,665	-	-	(2,169)	-	496,496
SBI-KIS 2019 BIC(Best-in-Class) 투자조합	-	1,642,000	-	(8,585)	-	1,633,415
2019 SBI 일자리창출 펀드	-	1,883,250	-	(52,169)	-	1,831,081
소계	63,568,807	10,845,250	(18,947,780)	8,318,900	-	63,785,177
합계	64,275,135	10,845,250	(18,947,780)	8,326,799	-	64,499,404

다) 보고기간말 현재 투자실적자산 중 관계기업의 요약 재무정보는 다음과 같습니다.

(당기말)

(단위: 천원)					
회사명	자산	부채	자본	매출	분기순손익
(주)밸류투어	1,454,629	303,482	1,151,147	329,662	(258,805)
짚라인코리아(주)	2,658,758	1,659,362	999,396	5,406,498	(62,816)
제2호과학기술사모투자전문회사	9,896,204	221,657	9,674,547	5,809,298	5,322,888
2011 KF-SBI IT 전문투자조합	2,708,694	10,265	2,698,429	1,698,739	1,668,115
에스비아어팬아시아 사모투자전문회사	-	-	-	-	-
미래창조 SBI ASEAN-M&A 투자조합	20,726,284	5,335,220	15,391,064	2,774,136	(4,682,246)
SBI-성장사다리 코넥스활성화 펀드	13,492,698	2,290,590	11,202,108	6,342,700	4,310,683
2014 KF-SBI IT전문투자조합	15,444,271	1,500,000	13,944,271	7,063,402	5,805,053
SBI 글로벌 디지털콘텐츠 ICT투자조합	6,609,177	1,475,411	5,133,765	5,246,021	4,921,399
SBI ASEAN Springboard 투자조합	28,540,798	6,648,698	21,892,099	4,797,405	(843,679)
2015KF-IBK/SBI세컨더리IT전문투자조합	36,822,194	550,246	36,271,948	12,406,359	11,904,973
IBK-SBI바이오펀드제1호	15,062,935	397,046	14,665,888	3,624,356	3,221,173
글로벌게이트웨이펀드 I	20,938,182	243,166	20,695,016	12,285	(2,257,237)
에스비아어-케이아이에스 2016-1호 투자조합	7,488,404	603,704	6,884,700	787,098	672,929
SBI 헬스케어펀드 제1호	7,448,815	144,096	7,304,719	419	(146,284)
SBI 디지털콘텐츠 글로벌 익스피디션 투자조합	13,471,790	351,706	13,120,083	718,497	360,023
에스비아어 성장전략 M&A 펀드	54,960,770	461,801	54,498,969	4,132,300	888,850
에스비아어 크로스보더 어드벤처 펀드	73,131,689	5,636,999	67,494,691	21,752,064	16,436,552
에스비아어광명제일호사모투자합자회사	9,045,551	28,370	9,017,181	812,191	746,479
에스비아어-성장사다리 코넥스 활성화펀드 제2호	35,660,690	116,333	35,544,357	2,446,044	1,778,346
SBI-KS 2018 투자조합	12,211,024	6,591	12,204,432	3,170,587	2,184,895
SBI 커머스 이노베이션 투자조합	20,671,401	1,650	20,669,751	9,627	(199,814)
SBI-KS 밸류업 투자조합	14,251,815	9,700	14,242,115	1,789,064	793,510
에스비아어 2018 이노베이션 벤처투자조합	5,466,173	3,721	5,462,452	176,682	(310,868)
SBI-KS 2019 BIC(Best-In-Class) 투자조합	17,131,652	2,200	17,129,452	12,810	(279,055)
2019 SBI 일자리창출 펀드	46,596,579	464,498	46,132,081	30,494	(1,200,873)
에스비아어신성장지원사모투자합자회사	52,900,199	409,470	52,490,729	12,165,765	10,457,439
에스비아어-프렌드 EV 1호 투자조합	11,521,125	1,100	11,520,025	1,124	(79,975)
에스비아어-에스티엘 에너지혁신 사모투자합자회사	103,769,434	4,400	103,765,034	37,869,944	37,265,034
2020 SBI 스케일업 펀드	7,999,981	9,785	7,990,196	-	(9,804)

(전기말)

(단위: 천원)					
회사명	자산	부채	자본	매출	당기순손익
(주)밸류투어	1,666,710	342,511	1,324,199	1,682,184	46,048
잡라인코리아(주)	3,334,801	2,328,557	1,006,244	4,098,592	3,171
제2호과학기술사모투자전문회사	8,365,378	221,657	8,143,721	4,035	(816,422)
2011 KIF-SBI IT 전문투자조합	16,310,336	1,500,000	14,810,336	18,019,586	18,012,982
에스비아이팬아시아 사모투자전문회사	3,523,682	5,066	3,518,616	(4,610,909)	(4,734,701)
미래창조 SBI ASEAN-M&A 투자조합	28,048,629	5,475,320	22,573,310	12,309,073	11,602,019
SBI-성장사다리 코넥스활성화 펀드	16,719,481	2,519,673	14,199,808	9,879,116	5,933,222
2014 KIF-SBI IT전문투자조합	19,527,254	1,916,044	17,611,210	3,430,227	236,896
SBI 글로벌 디지털콘텐츠 ICT투자조합	7,992,660	1,050,294	6,942,367	1,421,696	(1,240,896)
SBI ASEAN Springboard 투자조합	35,922,297	6,716,519	29,205,778	13,676,449	11,450,998
2015KIF-HBK/SBI세컨더리IT전문투자조합	39,855,826	702,312	39,153,514	2,209,826	1,363,751
IBK-SBI바이오펀드제1호	14,879,664	440,949	14,438,716	316,918	(3,402,009)
글로벌게이트웨이펀드 I	19,954,014	1,760	19,952,254	588,194	(1,805,214)
에스비아이-케이아이에스 2016-1호 투자조합	9,287,856	344,892	8,942,964	2,381,246	1,439,519
SBI 헬스케어펀드 제1호	7,595,099	144,096	7,451,003	1,232	(145,471)
SBI 디지털콘텐츠 글로벌 익스피디션 투자조합	12,856,009	95,948	12,760,061	265,148	(981,352)
에스비아이 성장전략 M&A 펀드	61,598,699	3,080	61,595,619	1,042,435	(5,009,931)
에스비아이 크로스보더 어드벤처 펀드	75,385,129	1,849,490	73,535,638	2,863,304	(1,798,703)
에스비아이광명제일호사모투자합자회사	14,138,549	40,045	14,098,504	331,378	247,432
에스비아이-성장사다리 코넥스 활성화펀드 제2호	29,058,761	2,750	29,056,011	4,108,841	3,603,179
SBI-KS 2018 투자조합	12,921,738	2,200	12,919,538	223,894	3,309
SBI 커머스 이노베이션 투자조합	20,871,216	1,650	20,869,566	10,408	(199,032)
SBI-KS 밸류업 투자조합	13,449,705	1,100	13,448,605	236,715	9,285
에스비아이 2018 이노베이션 벤처투자조합	6,455,549	1,100	6,454,449	75,326	(28,197)
SBI-KS 2019 BIC(Best-in-Class) 투자조합	17,414,241	5,735	17,408,506	42,048	(91,494)
2019 SBI 일자리창출 펀드	13,189,354	306,400	12,882,954	6,594	(367,046)

10. 유형자산

(1) 보고기간말 현재 유형자산 장부금액의 구성내역은 다음과 같습니다.

(단위: 천원)		
구분	집기비품	
	당기말	전기말
취득원가	949,776	938,007
감가상각누계액	(912,822)	(891,373)
장부금액	36,954	46,634

(2) 당기 및 전기 중 유형자산 장부금액의 변동내역은 다음과 같습니다.

(당기)

(단위: 천원)					
구분	기초	취득	처분	감가상각비	기말
집기비품	46,634	20,491	(8)	(30,163)	36,954

(전기)

(단위: 천원)					
구분	기초	취득	처분	감가상각비	기말
건물	35,554	-	(34,619)	(935)	-
집기비품	146,419	5,555	-	(105,340)	46,634
합계	181,973	5,555	(34,619)	(106,275)	46,634

11. 사용권자산

(1) 보고기간말 현재 기초자산 유형별 사용권자산의 내역은 다음과 같습니다.

(당기말)

(단위: 천원)			
구분	건물	차량운반구	합계
취득금액	2,717,282	388,294	3,105,576
감가상각누계액	(559,390)	(101,648)	(661,038)
장부금액	2,157,892	286,646	2,444,538

(전기말)

(단위: 천원)			
구분	건물	차량운반구	합계
취득금액	5,073,540	434,510	5,508,050
감가상각누계액	(2,379,218)	(312,469)	(2,691,687)
장부금액	2,694,322	122,041	2,816,363

(2) 당기 및 전기 중 손익으로 인식된 금액은 다음과 같습니다.

(단위: 천원)		
구분	당기	전기
사용권자산 감가상각비_건물	570,575	498,212
사용권자산 감가상각비_차량	106,334	111,104
소계	676,908	609,316
리스부채 이자비용_건물	84,942	12,691
리스부채 이자비용_차량	6,608	6,749
소계	91,550	19,440
소액자산리스 관련 비용	29,111	29,733

(3) 당사가 당기말 현재 체결하고 있는 소액리스의 리스약정 금액은 24백만원(전기말 30백만원)이며 당기 중 리스로 인한 총 현금유출 금액은 751백만원(전기 757백만원)입니다.

12. 무형자산

(1) 보고기간말 현재 무형자산 장부금액의 구성내역은 다음과 같습니다.

(단위: 천원)		
구분	당기말	전기말
회원권	2,454,011	2,454,011

(2) 당기 및 전기 중 무형자산 장부금액의 변동내역은 다음과 같습니다.

(당기)

(단위: 천원)					
구분	기초	취득	처분	환입(손상)	당기말
회원권	2,454,011	-	-	-	2,454,011

(전기)

(단위: 천원)					
구분	기초	취득	처분	환입(손상)	기말
회원권	2,498,011	-	(44,000)	-	2,454,011

13. 기타자산

보고기간말 현재 기타자산의 구성은 다음과 같습니다.

(단위: 천원)				
구분	당기말		전기말	
	유동	비유동	유동	비유동
선급금	-	-	705	-
기타투자자산	-	298	-	307
합계	-	298	705	307

14. 차입금

(1) 보고기간말 현재 단기차입금의 내역은 다음과 같습니다.

(단위: 천원)			
차입처	이자율(%)	당기말	전기말
신한은행(주1)	3.10	-	660,240
산업은행(주1)	3.35	-	2,000,000
산업은행(주1)	2.63	-	1,965,875
산업은행(주1)	3.41	-	5,000,000
산업은행(주1)	2.58	7,000,000	-
합계		7,000,000	9,626,115

(주1) 차입금과 관련하여 특수관계자로부터 지급보증을 제공받고 있습니다.(주석34참조)

(2) 보고기간말 현재 장기차입금은 존재하지 않습니다.

15. 기타금융부채

보고기간말 현재 기타금융부채의 구성은 다음과 같습니다.

(단위: 천원)				
구분	당기말		전기말	
	유동	비유동	유동	비유동
미지급금	29,030	-	33,918	-
미지급비용	2,759	-	6,093	-
합계	31,789	-	40,011	-

16. 기타부채

보고기간말 현재 기타부채의 구성은 다음과 같습니다.

(단위: 천원)				
구분	당기말		전기말	
	유동	비유동	유동	비유동
미지급금(주1)	72,016	-	-	-
예수금	111,239	-	198,973	-
종업원급여(주2)	200,185	-	184,025	-
합계	383,440	-	382,998	-

(주1) 미지급금은 종업원 퇴직금과 관련된 금액입니다.

(주2) 종업원급여 관련 기타부채는 발생한 연차휴가와 관련된 금액입니다

17. 리스부채

(1) 보고기간말 현재 리스부채의 내역은 다음과 같습니다.

(당기말)

(단위: 천원)		
구분	최소리스료	최소리스료의 현재가치
1년 이내	674,040	598,011
1년 초과 5년 이내	1,998,562	1,898,615
소계	2,672,602	2,496,626

(전기말)

(단위: 천원)		
구분	최소리스료	최소리스료의 현재가치
1년 이내	674,136	586,771
1년 초과 5년 이내	2,389,983	2,235,160
소계	3,064,119	2,821,931

(2) 보고기간말 현재 리스부채의 유동성분류 내역은 다음과 같습니다.

(단위 : 천원)		
구 분	당기말	전기말
유동부채	598,011	586,771
비유동부채	1,898,615	2,235,160
합 계	2,496,626	2,821,931

18. 퇴직급여제도

당사는 자격요건을 갖춘 종업원들을 위하여 확정급여형 퇴직급여제도를 운영하고 있습니다. 동 제도하에서 종업원들은 퇴직시점에 제공한 근무용역기간에 최종 3개월 평균급여를 적용하여 일시불급여를 수령받고 있습니다. 확정급여형 퇴직급여제도로 인해 당사는 투자위험, 이자율위험 및 임금위험 등에 노출되어 있습니다.

가장 최근의 사외적립자산과 확정급여채무의 보험수리적 평가는 국민은행에 의하여 2020년 12월 31일에 수행되었습니다. 확정급여채무의 현재가치, 관련 당기근무원가 및 과거근무원가는 예측단위적립방식을 사용하여 측정되었습니다.

(1) 보고기간말 현재 보험수리적평가를 위하여 사용된 주요 추정은 다음과 같습니다.

(단위: %)		
구 분	당기말	전기말
할인율	2.145	2.098
기대임금상승률	7.85	8.91

(2) 보고기간말 현재 확정급여형 퇴직급여제도와 관련하여 당사의 의무로 인하여 발생하는 재무상태표상 구성항목은 다음과 같습니다.

(단위: 천원)		
구 분	당기말	전기말
기금이 적립된 제도에서 발생한 확정급여채무의 현재가치	4,013,257	4,150,952
사외적립자산의 공정가치	(832,520)	(840,746)
확정급여채무에서 발생한 순부채	3,180,737	3,310,206

(3) 당기 및 전기의 순확정급여부채(자산)의 변동내역은 다음과 같습니다.

(당기)

(단위: 천원)			
구 분	확정급여채무 현재가치	사외적립자산	순확정급여 부채(자산)
기초	4,150,952	(840,746)	3,310,206
당기손익으로 인식되는 금액			
당기근무원가	728,399	-	728,399
이자비용(이자수익)	69,300	(16,425)	52,875
소계	797,699	(16,425)	781,274
기타포괄손익으로 인식되는 재측정요소			
사외적립자산의 수익(위의 이자에 포함된 금액 제외)	-	8,125	8,125
재무적가정의 변동에서 발생하는 보험수리적손익	(651,881)	-	(651,881)
인구통계적가정의 변동에서 발생하는 보험수리적손익	-	-	-
경험조정으로 인해 발생한 보험수리적손익	(61,547)	-	(61,547)
소계	(713,428)	8,125	(705,303)
기여금			
기업이 납부한 기여금	-	-	-
제도에서 지급한 금액			
지급액	(221,966)	16,526	(205,440)
기말	4,013,257	(832,520)	3,180,737

(전기)

(단위: 천원)			
구 분	확정급여채무 현재가치	사외적립자산	순확정급여 부채(자산)
기초	3,433,070	(851,216)	2,581,854
당기손익으로 인식되는 금액			
당기근무원가	761,912	-	761,912
이자비용(이자수익)	71,440	(17,685)	53,755
소계	833,352	(17,685)	815,667
기타포괄손익으로 인식되는 재측정요소			
사외적립자산의 수익(위의 이자에 포함된 금액 제외)	-	7,303	7,303
재무적가정의 변동에서 발생하는 보험수리적손익	(447,636)	-	(447,636)
인구통계적가정의 변동에서 발생하는 보험수리적손익	535,594	-	535,594
경험조정으로 인해 발생한 보험수리적손익	(52,236)	-	(52,236)
소계	35,722	7,303	43,025
기여금			
기업이 납부한 기여금	-	-	-
제도에서 지급한 금액			
지급액	(151,192)	20,852	(130,340)
기말	4,150,952	(840,746)	3,310,206

당기손익으로 인식된 금액은 전액 포괄손익계산서의 일반관리비에 포함되어 있습니다.

(4) 보고기간말 현재 사외적립자산의 공정가치의 구성요소는 다음과 같습니다.

(단위: 천원)		
구 분	당기말	전기말
정기예금	832,520	840,746

당기 중 사외적립자산의 실제 수익은 8,300천원입니다(전기: 10,382천원).

19. 우발부채 및 약정사항

(1) 보고기간말 현재 당사와 금융기관과의 주요 약정사항은 다음과 같습니다.

(단위: 천원)			
구분	금융기관	한도액	실행금액
기업일반자금대출(주1)	국민은행	4,500,000	-
기업일반자금대출	신한은행	2,000,000	-
기업일반자금대출	산업은행	2,000,000	-

(주1) 차입금과 관련하여 상각후원가측정금융자산(정기예금)이 담보로 제공되어 있습니다.
(주석 6 참조)

(2) 당기말 현재 당사의 계류중인 중요한 소송사건은 없습니다.

20. 자본금

(1) 보고기간말 현재 자본금의 구성내역은 다음과 같습니다.

(단위: 천원)					
구분	수권주식수	발행주식수	액면가액	당기말	전기말
보통주(주1)	400,000,000주	162,066,575주	500원	83,533,288	83,533,288

(주1) 당사는 2001년 8월 3일 이사회결의에 의거 2001년 8월 8일에 보통주식 5백만주를 이익소각하였습니다. 이로 인하여 보고기간 종료일 현재 당사의 자본금은 발행주식의 액면총액과 일치하지 않습니다.

(2) 당기 및 전기 중 유통주식수의 변동내역은 없습니다.

21. 기타불입자본

(1) 보고기간말 현재 기타불입자본의 구성내역은 다음과 같습니다.

(단위: 천원)		
구분	당기말	전기말
주식발행초과금	81,712,753	81,712,753
자기주식	(1,098,722)	(1,098,722)
자기주식처분손실	(3,538,015)	(3,538,015)
기타자본잉여금	3,533,834	3,533,834
합 계	80,609,850	80,609,850

(2) 당기 및 전기 중 자기주식의 변동내역은 없으며, 보고기간말 현재 자기주식의 내역은 다음과 같습니다.

(단위: 주, 천원)				
구분	당기말		전기말	
	주식수	장부금액	주식수	장부금액
자기주식	924,172	(1,098,722)	924,172	(1,098,722)

22. 결손금과 배당금

(1) 보고기간말 현재 결손금의 구성내역은 다음과 같습니다.

(단위: 천원)		
구분	당기말	전기말
법정적립금		
이익준비금(주1)	5,155,802	5,155,802
미처리결손금	(60,300,231)	(74,758,862)
합 계	(55,144,429)	(69,603,060)

(주1) 상법상의 규정에 따라 납입자본의 50%에 달할 때까지 매 결산기마다 금전에 의한 이익 배당액의 10% 이상을 이익준비금으로 적립하고 있습니다. 동 이익준비금은 현금배당의 재원으로 사용될 수 없으며, 자본전입 또는 결손보전을 위해서만 사용될 수 있습니다.

(2) 당기 및 전기 중 결손금의 변동내역은 다음과 같습니다.

(단위: 천원)		
구분	당기	전기
기초 금액	(69,603,060)	(80,889,858)
당기손익	13,908,494	11,424,929
확정급여제도의 재측정요소의 변동	550,137	(33,559)
회계정책의 변경	-	(104,572)
기말 금액	(55,144,429)	(69,603,060)

(3) 당기 및 전기의 결손금처리계산서의 내용은 다음과 같습니다.

제35(당)기	2020년 01월 01일 부터 2020년 12월 31일 까지	제34(전)기	2019년 01월 01일 부터 2019년 12월 31일 까지
처분예정일	2021년 3월 30일	처분확정일	2020년 3월 27일

(단위: 원)				
과 목	제 35(당) 기		제 34(전) 기	
I. 미처리결손금		(60,300,230,924)		(74,758,861,988)
1. 전기이월미처리결손금	(74,758,861,988)		(86,045,660,003)	
2. 회계정책변경	-		(104,571,655)	
3. 당기손익	13,908,494,235		11,424,929,388	
4. 확정급여제도의 재측정요소	550,136,829		(33,559,718)	
II. 결손금처리액		-		-
III. 차기이월미처리결손금		(60,300,230,924)		(74,758,861,988)

23. 이자수익 및 이자비용

(1) 당기 및 전기 중 발생한 이자수익은 다음과 같습니다.

(단위: 천원)		
구분	당기	전기
금융수익-유효이자율법에 따른 이자수익	-	-
금융수익-기타		
상각후원가측정금융자산	238,383	301,419
현금및현금성자산 관련이자	23,468	280
합계	261,851	301,699

(2) 당기 및 전기 중 발생한 이자비용은 다음과 같습니다.

(단위: 천원)		
구분	당기	전기
차입금 이자	208,374	452,153
리스부채 이자	91,550	19,440
합계	299,924	471,593

24. 배당금수익

당기 및 전기 중 배당금수익의 내역은 다음과 같습니다.

(단위: 천원)		
구분	당기	전기
당기손익-공정가치측정금융자산 관련 배당금	17,956	14,039
기타자산	10,900	9,153
합계	28,856	23,192

25. 수수료수익

당기 및 전기 중 발생한 수수료수익은 다음과 같습니다.

(단위: 천원)		
구분	당기	전기
조합관리보수(주1)	11,437,340	8,739,981

(주1) 조합관리보수는 조합의 규약에 따라 출자약정액의 일정비율에 해당하는 금액 또는 투자잔액의 일정비율에 해당하는 금액으로 산정됩니다. 세부적인 산정내역은 각 조합의 규약에 명시되어 있으며, 해당 내역으로 산정하였습니다.

26. 기타영업수익 및 비용

(1) 당기 및 전기 중 발생한 기타영업수익은 없습니다.

(2) 당기 및 전기 중 발생한 기타영업비용은 다음과 같습니다.

(단위: 천원)		
구분	당기	전기
세금과공과	-	3,472

27. 일반관리비

당기 및 전기 중 발생한 일반관리비의 내역은 다음과 같습니다.

(단위: 천원)		
구분	당기	전기
급여	5,611,595	4,912,549
퇴직급여	781,275	815,667
복리후생비	643,851	663,114
임차료	344,186	347,844
접대비	366,487	348,621
감가상각비	707,071	715,592
세금과공과	58,427	98,269
홍보활동비	37,556	45,886
지급수수료	561,636	582,156
여비교통비	135,738	216,334
통신비	46,062	42,977
보험료	39,782	33,561
소모품비	54,075	24,625
교육훈련비	24,870	24,124
도서인쇄비	11,005	9,341
합계	9,423,616	8,880,660

28. 기타영업외수익 및 비용

(1) 당기 및 전기 중 발생한 기타영업외수익은 다음과 같습니다.

(단위: 천원)		
구분	당기	전기
유형자산처분이익	173	-
잡이익	22,718	2,950
합계	22,891	2,950

(2) 당기 및 전기 중 발생한 기타영업외비용은 다음과 같습니다.

(단위: 천원)		
구분	당기	전기
유형자산처분손실	-	20,982
무형자산처분손실	-	3,535
기부금	3,000	-
잡손실	10	5,010
합계	3,010	29,527

29. 법인세

(1) 당기 및 전기의 법인세비용의 구성내역은 다음과 같습니다.

(단위: 천원)		
구 성 내 역	당기	전기
법인세부담액	(230)	(308)
± 일시적차이로 인한 이연법인세 변동액	155,167	(9,466)
± 자본에 직접 반영된 법인세비용	(155,167)	9,466
법인세비용	(230)	(308)

(2) 당기 및 전기의 회계이익과 법인세비용의 관계는 다음과 같습니다.

(단위: 천원)		
내 역	당기	전기
법인세비용차감전순이익	13,908,265	11,424,622
적용세율(당기: 21.81% 전기: 21.81%)에 따른 법인세비용	3,037,818	2,491,417
조정사항 :		
비과세수익	(136,684)	-
비공제비용	478,378	83,542
전기 이전의 일시적차이의 당기 인식으로 인한 효과	(3,379,742)	(2,575,267)
법인세비용	(230)	(308)

(3) 보고기간말 현재 재무상태표에 인식된 이연법인세자산(부채)의 내역은 다음과 같습니다.

(당기)

(단위: 천원)					
구 분	기 초	기 타	당기손익에 인식된금액	기타포괄손익에 인식된금액	기 말
(차감할 일시적차이에 대한 이연법인세)					
대손충당금	8,929,151	-	(102,793)	-	8,826,358
당기손익인식금융자산평가손실	22,265	-	-	-	22,265
투자주식손상차손	4,912,960	-	(1,518,411)	-	3,394,549
매도가능금융자산손상차손	965,367	-	-	-	965,367
퇴직급여채무	913,209	-	(30,292)	-	882,917
확정급여제도의 재측정요소	314,953	-	-	(155,167)	159,786
기타	3,611,951	-	84,062	-	3,696,013
이월결손금	11,554,738	-	(1,136,693)	-	10,418,045
이연법인세자산 제외금액	(27,043,360)	-	5,586,974	-	(21,456,386)
소계	4,181,234				6,908,914
(가산할 일시적차이에 대한 이연법인세)					
단기금융상품평가이익	(12,293)	-	-	-	(12,293)
퇴직연금운용자산	(184,964)	-	1,810	-	(183,154)
지분법평가손익	639,463	-	(2,810,728)	-	(2,171,265)
기타	(857,532)	-	(73,929)	-	(931,461)
소계	(415,326)				(3,298,173)
합계	3,765,908				3,610,741

(전기)

(단위: 천원)					
구 분	기 초	기 타	당기손익에 인식된금액	기타포괄손익에 인식된금액	기 말
(차감할 일시적차이에 대한 이연법인세)					
대손충당금	10,239,451	-	(1,310,300)	-	8,929,151
당기손익인식금융자산평가손실	22,265	-	-	-	22,265
투자주식손상차손	5,168,178	-	(255,218)	-	4,912,960
무형자산손상차손	92,252	-	(92,252)	-	-
매도가능금융자산손상차손	965,367	-	-	-	965,367
지분법평가손익	2,469,847	-	(1,830,384)	-	639,463
퇴직급여채무	755,275	-	157,934	-	913,209
확정급여제도의 재측정요소	305,487	-	-	9,466	314,953
기타	2,983,084	-	628,867	-	3,611,951
이월결손금	10,552,263	-	1,002,475	-	11,554,738
이연법인세자산 제외금액	(29,359,535)	-	2,316,175	-	(27,043,360)
소계	4,193,934				4,820,697
(가산할 일시적차이에 대한 이연법인세)					
단기금융상품평가이익	(12,293)	-	-	-	(12,293)
퇴직연금운용자산	(187,267)	-	2,303	-	(184,964)
기타	(237,932)	-	(619,600)	-	(857,532)
소계	(437,492)				(1,054,789)
합계	3,756,442				3,765,908

(4) 당기 및 전기 중 자본에 직접 가감되는 항목과 관련된 법인세의 내역은 다음과 같습니다.

(단위: 천원)		
항 목	당기	전기
확정급여제도의 재측정요소	(155,167)	9,466

(5) 보고기간말 현재 이연법인세자산으로 인식되지 않은 차감할 일시적차이 및 세무상결손금의 내역은 다음과 같습니다.

(단위: 천원)		
구 분	당기말	전기말
차감할 일시적차이	50,174,279	70,402,827
세무상결손금	47,354,748	52,521,536
합계	97,529,027	122,924,363

30. 주당손익

(1) 당기 및 전기의 기본주당손익의 내역은 다음과 같습니다.

(단위: 주, 원)		
구 분	당기	전기
당기순이익	13,908,494,235	11,424,929,388
가중평균유통보통주식수	161,142,403	161,142,403
기본주당이익	86	71

(2) 당기 및 전기 중 회석증권이 존재하지 아니하므로 회석주당이익은 기본주당이익과 동일합니다.

31. 위험관리

(1) 자본위험관리

당사는 부채와 자본 잔액의 최적화를 통하여 주주이익을 극대화시키는 동시에 계속 기업으로서 지속될 수 있도록 자본을 관리하고 있습니다.

당사는 자본관리지표로 부채비율을 이용하고 있으며 이 비율은 총부채를 총자본으로 나누어 산출하고 있으며 총부채 및 총자본은 별도재무제표의 금액을 기준으로 계산합니다.

당사는 외부적으로 강제된 자기자본규제의 대상은 아닙니다.

당사의 리스크관리위원회에서는 분기별로 당사의 자본구조를 검토하고 있습니다. 이러한 검토의 일환으로써, 위원회는 자본조달비용과 각 자본항목과 관련된 위험을 검토하고 있습니다. 당사는 목표 부채비율을 10~30%로 설정하였습니다. 당기말 현재의 부채비율인 12%는 목표범위 수준내에 있습니다.

보고기간말 현재 부채비율은 다음과 같습니다.

(단위: 천원)		
구 분	당기말	전기말
부채	13,092,592	16,181,261
자본	108,998,708	94,540,077
부채비율(%)	12.01%	17.12%

(2) 보고기간말 현재 금융상품의 범주별 장부금액 및 범주별 순손익은 다음과 같습니다.

1) 금융상품 범주별 장부가액

(당기말)

(단위: 천원)		
구분	상각후원가측정금융자산	당기손익-공정가치측정금융자산
정기예금	2,500,000	-
단기대여금	1	-
미수금	20,324,607	-
미수수익	5,805,543	-
예치보증금	183,258	-
임직원불법행위미수금	3	-
투자실적자산(투자주식)	-	2,279,269
기타지분증권	-	4,460,000
운용투자주식	-	3,053,364
해외유가증권	-	200,902
프로젝트투자	3	-
약정투자	3	-
창업자대여금	3	-
장기미수금	4	-
임차보증금	565,728	-
합계	29,379,153	9,993,535

(단위: 천원)	
구분	상각후원가측정 금융부채
차입금	7,000,000
기타금융부채	31,790
리스부채	2,496,626

(전기 말)

(단위: 천원)		
구분	상각후원가측정금융자산	당기손익-공정가치측정금융자산
정기예금	2,500,000	-
단기대여금	1	-
미수금	17,822,566	-
미수수익	4,961,641	-
예치보증금	206,364	-
임직원불법행위미수금	3	-
투자실적자산(투자주식)	-	2,227,057
기타지분증권	-	3,625,500
운용투자주식	-	3,356,935
해외유가증권	-	200,902
프로젝트투자	3	-
약정투자	3	-
창업자대여금	3	-
장기미수금	366,432	-
임차보증금	530,820	-
합계	26,387,836	9,410,394

(단위: 천원)	
구분	상각후원가측정 금융부채
차입금	9,626,115
기타금융부채	40,011
리스부채	2,821,931

2) 금융상품 범주별 순손익

(당기 말)

구분	수익(비용)	이자수익(비용)
<금융자산>		
당기손익-공정가치측정금융자산	2,781,025	-
상각후원가측정금융자산	(366,428)	238,384
합계	2,414,597	238,384
<금융부채>		
상각후원가측정금융부채	-	(299,924)

(전기 말)

구분	수익(비용)	이자수익(비용)
<금융자산>		
당기손익-공정가치측정금융자산	2,436,447	-
상각후원가측정금융자산	970,997	301,438
합계	3,407,444	301,438
<금융부채>		
상각후원가측정금융부채	-	(471,593)

(3) 금융위험관리

1) 금융위험관리목적

당사는 금융상품과 관련하여 시장위험(환위험, 이자율위험 등), 신용위험, 유동성위험과 같은 다양한 금융위험에 노출되어 있습니다. 당사의 위험관리는 당사의 재무적 성과에 영향을 미치는 잠재적 위험을 식별하여 당사가 허용가능한 수준으로 감소, 제거 및 회피하는 것을 그 목적으로 하고 있습니다. 당사는 전사적인 수준의 위험관리 정책 및 절차를 마련하여 운영하고 있으며, 당사의 재무부문에서 위험관리에 대한 총괄책임을 담당하고 있습니다.

당사의 재무부문은 이사회에서 승인된 위험관리 정책 및 절차에 따라 당사의 영업과 관련한 금융위험을 감시하고 관리하는 역할을 하고 있으며, 금융위험의 성격과 노출 정도를 주기적으로 분석하고 있습니다. 또한, 당사의 리스크관리위원회에서는 위험관리 정책 및 절차의 준수 여부와 위험노출 한도를 지속적으로 검토하고 있습니다.

2) 시장위험

가. 환위험

당사는 외화로 표시된 자산과 부채를 가지고 있으므로 환율 변동으로 인한 위험에 노출되어 있으며, 환율 변동에 대한 환위험을 정기적으로 측정하고 있습니다.

보고기간말 현재 당사가 보유하고 있는 외화표시 화폐성자산 및 화폐성부채의 내역은 없습니다.

보고기간말 현재 기능통화 이외의 외화로 표시된 화폐성자산 및 부채에 대해 다른 모든 변수가 일정하고 외화에 대한 원화환율 10% 변동 시 당기손익에 미치는 영향은 없습니다.

나. 이자율위험

당사는 고정 및 변동이자율로 자금을 차입하고 있으며, 이로 인하여 이자율위험에 노출되어 있습니다. 당사는 이자율 위험에 대해 다양한 방법의 분석을 수행하고 있습니다. 당사는 이자율 변동 위험을 최소화하기 위해 채용자, 기존 차입금의 갱신, 대체적인 용자 및 위험 회피 등 다양한 방법을 검토하여 당사 입장에서 가장 유리한 자금조달 방안에 대한 의사결정을 수행하고 있습니다.

당사는 이자율에 대한 노출에 대해 다각적인 분석을 실시하고 있으며 1% 이자율변동할 경우 손익은 당기 및 전기에 각각 71,589천원 및 111,241천원 변동합니다.

다. 기타 가격위험요소

당사는 지분상품에서 발생하는 가격변동위험에 노출되어 있습니다. 지분상품은 매매 목적이 아닌 전략적 목적으로 보유하고 있습니다.

3) 신용위험

신용위험은 계약상대방이 계약상의 의무를 불이행하여 당사에 재무적 손실을 미칠 위험을 의미합니다. 당사는 채무불이행으로 인한 재무적 손실을 경감시키는 수단으로서 신용도가 일정 수준 이상인 거래처와 거래하고, 충분한 담보를 수취하는 정책을 채택하고 있으며 금융자산의 신용위험관리를 위하여 매월 정상 결제 유무를 파악하여 업체의 지급여력의 문제발생 가능성을 파악하고 있습니다. 이러한 관리활동을 통하여 신용위험의 노출을 최소화하고 있습니다. 또한 신용도가 높은 국내 금융기관에 대한 예금 예치 등으로 금융기관으로부터의 신용위험은 극히 제한적입니다.

(단위: 천원)					
구 분	당기		전기		비고
	10%상승시	10%하락시	10%상승시	10%하락시	
당기손익-공정가치측정금융자산	606,770	(606,770)	540,998	(540,998)	당기손익

금융자산의 장부금액은 신용위험에 대한 최대노출정도를 표시하고 있습니다.

보고기간말 현재 신용위험에 대한 최대위험노출정도는 다음과 같습니다.

(단위: 천원)		
구 분	당기말	전기말
상각후원가측정 금융자산	26,879,153	23,887,836

보고기간말 현재 상각후원가측정금융자산의 손상된 채권의 연령분석내역은 다음과 같습니다.

(단위: 천원)						
구분	당기말			전기말		
	①채권잔액	②손상된금액 (총당금설정액)	장부금액 (①-②)	①채권잔액	②손상된금액 (총당금설정액)	장부금액 (①-②)
1년 이내	-	-	-	-	-	-
1년~3년	-	-	-	-	-	-
3년 이상	40,992,380	(40,992,363)	17	40,992,378	(40,625,935)	366,443
합계	40,992,380	(40,992,363)	17	40,992,378	(40,625,935)	366,443

한편, 연체되었으나 손상되지 아니한 상각후원가측정금융자산은 없습니다.

4) 유동성위험

당사는 유동성위험을 관리하기 위하여 단기 및 중장기의 자금관리계획을 수립하여 실제 현금유출액을 분석 및 검토하고 있습니다. 충분한 적립금과 차입한도를 유지하고 예측현금흐름과 실제현금흐름을 계속하여 관찰하고 금융자산과 금융부채의 만기 구조를 대응시키면서 유동성위험을 관리하고 있습니다.

보고기간말 현재 비파생금융부채의 잔존계약만기에 따른 내역은 다음과 같습니다.

(단위: 천원)						
구 분	당기말			전기말		
	1년 이내	1년~5년	5년 이상	1년 이내	1년~5년	5년 이상
기타금융부채	31,790	-	-	40,011	-	-
차입금	7,000,000	-	-	9,626,115	-	-
리스부채	598,011	1,898,615	-	586,771	2,235,160	-

(4) 금융상품의 공정가치

1) 보고기간말 현재 재무상태표에서 공정가치로 후속측정되는 금융상품의 공정가치를 공정가치 서열체계 수준별로 분류한 내역은 다음과 같습니다.

(당기말)

(단위: 천원)				
구분	수준 1	수준 2	수준 3	합계
당기손익-공정가치측정금융자산				
상장주식	6,067,700	-	-	6,067,700
비상장주식	-	-	3,925,835	3,925,835
합계	6,067,700	-	3,925,835	9,993,535

(전기말)

(단위: 천원)				
구분	수준 1	수준 2	수준 3	합계
당기손익-공정가치측정금융자산				
상장주식	5,409,981	-	-	5,409,981
비상장주식	-	-	4,000,413	4,000,413
합계	5,409,981	-	4,000,413	9,410,394

당기 및 전기 중 수준 간의 대체는 없습니다.

2) 재무상태표에서 반복적으로 공정가치로 측정되는 금융상품 중 수준 3으로 분류되는 금융자산과 금융부채의 당기 및 전기 중 변동내역은 다음과 같습니다.

(당기)

(단위: 천원)							
구 분	기초	당기손익	기타포괄손익	취득	처분	수준 3에서 /수준 3으로 이동	기말
금융자산							
당기손익-공정가치측정금융자산							
비상장주식	4,000,413	(74,578)	-	-	-	-	3,925,835

(전기)

(단위: 천원)							
구 분	기초	당기손익	기타포괄손익	취득	처분	수준 3에서 /수준 3으로 이동	기말
금융자산							
당기손익-공정가치측정금융자산							
비상장주식	4,570,443	(207,921)	-	-	(362,109)	-	4,000,413

3) 보고기간말 현재 재무상태표에서 공정가치로 후속측정되지 않는 금융상품의 장부금액과 공정가치는 다음과 같습니다.

(단위: 천원)				
구 분	당기말		전기말	
	장부금액	공정가치	장부금액	공정가치
(금융자산)				
상각후원가측정 금융자산	29,379,153	29,379,153	26,387,836	26,387,836
(금융부채)				
차입금	7,000,000	7,000,000	9,626,115	9,626,115
기타금융부채	31,790	31,790	40,011	40,011
리스부채	2,496,626	2,496,626	2,821,931	2,821,931

경영진은 재무제표에 상각후원가로 인식되는 금융자산 및 금융부채의 장부금액은 공정가치와 유사하다고 판단하고 있습니다.

4) 공정가치 측정에 적용된 평가기법과 가정

금융자산 및 금융부채의 공정가치는 다음과 같이 결정하였습니다.

- 표준거래조건과 활성시장이 존재하는 금융자산과 금융부채의 공정가치는 시장가격을 참고하여 결정하였습니다(상장주식).
- (상장주식을 제외한) 기타 금융자산과 금융부채의 공정가치는 유사한 금융상품에 대하여 관측가능한 현행시장거래에서의 가격과 딜러 호가를 사용하여 할인된 현금흐름분석에 기초하여 일반적으로 인정된 가격결정모형에 따라 결정하였습니다.

다음은 수준 3으로 분류되는 금융상품 공정가치측정치에 사용된 가치평가기법과 투입변수에 대한 설명입니다.

가치평가기법	유의적인 관측가능 하지 않은 투입변수	범위
현금흐름할인모형 등	할인율	7.74% ~ 12.46%
	매출액 증가율	2.83% ~ 12.49%

특히 다음의 금융자산 및 금융부채의 공정가치 결정에 사용된 중요한 가정은 아래에서 설명하고 있습니다.

가. 비상장주식

재무제표에는 공정가치로 측정되는 비상장주식이 포함되어 있습니다. 비상장주식의 공정가치는 현금흐름할인법에 의한 이익접근법과 상대가치법에 의한 유사기업이용법을 사용하여 추정한 것이며, 해당 모형에는 관측가능한 시장가격 또는 비율에 근거하지 않은 일부 가정도 포함되어 있습니다.

5) 당사는 수준 간의 이동을 가져오는 사건이나 상황의 변동이 발생하는 시점에 수준 간의 이동을 인식하고 있습니다. 또한 당기 중 수준 2와 수준 3 공정가치 측정치로 분류되는 금융상품의 공정가치측정에 사용된 가치평가기법의 변경은 없습니다.

6) 당사는 합리적으로 가능한 대체적인 가정을 반영하기 위한 관측가능하지 않은 투입변수의 변동이 공정가치측정치에 유의적인 변동을 가져오지 않을 것으로 판단하고 있습니다.

32. 현금흐름표

(1) 현금흐름표상의 현금은 재무상태표상의 현금및현금성자산입니다.

(2) 당기와 전기의 현금흐름표에 포함되지 않는 주요 비현금거래는 다음과 같습니다.

(단위: 천원)		
구 분	당기	전기
조합분배금의 미수금대체	3,998,317	6,470,980
리스부채의 유동성대체	11,240	97,303

33. 특수관계자와의 거래

(1) 보고기간말 현재 당사의 특수관계자 현황은 다음과 같습니다.

구 분	특수관계자의 명칭
최상위지배기업	SBI Holdings, Inc.
지배기업	에스비아이코리아홀딩스(주)
관계기업	(주)밸류투어, 줌라인코리아(주), 벤처조합 및 사모투자합자회사 등(주1)
기타 특수관계자	SBI핀테크솔루션즈(주)(주2), (주)에프에이솔루션(주2), (주)에스비아이저축은행(주2)

(주1) 벤처조합 및 사모투자합자회사 등의 구성내역은 아래와 같습니다.

제2호과학기술사모투자전문회사, 2011 KIF-SBI IT 전문투자조합, 에스비아이팬아시아 사모투자전문회사, 미래창조 SBI ASEAN-M&A 투자조합, SBI-성장사다리 코넥스활성화 펀드, 2014 KIF-SBI IT전문투자조합, SBI 글로벌 디지털콘텐츠 ICT투자조합, SBI ASEAN Springboard 투자조합, 2015KIF-IBKC/SBI세컨더리IT전문투자조합, IBKC-SBI바이오펀드제1호, 글로벌게이트웨이펀드 I, 에스비아이-케이아이에스 2016-1호 투자조합, SBI 헬스케어펀드 제1호, SBI 디지털콘텐츠 글로벌 익스피디션 투자조합, 에스비아이 성장전략 M&A 펀드, 에스비아이 크로스보더 어드밴티지 펀드, 에스비아이광명제일호사모투자합자회사, 에스비아이-성장사다리 코넥스 활성화펀드 제2호, SBI-KIS 2018 투자조합, SBI 커머스 이노베이션 투자조합, SBI-KIS 밸류업 투자조합, 에스비아이 2018 이노베이션 벤처투자조합, SBI-KIS 2019 BIC(Best-In-Class) 투자조합, 2019 SBI 일자리창출 펀드, 에스비아이신성장지원사모투자합자회사, 에스비아이-프렌드 EV 1호 투자조합, 에스비아이-에스티엘 에너지혁신 사모투자합자회사, 2020 SBI 스케일업 펀드

(주2) 최상위지배기업의 계열회사입니다.

(2) 당기 및 전기 중 특수관계자 거래 내역은 다음과 같습니다.

(당기)

(단위: 천원)				
구분	회사의 명칭	수수료수익	손실충당금환입액	이자비용
관계기업	벤처조합 및 사모투자합자회사 등	11,437,340	-	-

(전기)

(단위: 천원)				
구분	회사의 명칭	수수료수익	손실충당금환입액	이자비용
관계기업	벤처조합 및 사모투자합자회사 등	8,739,981	953,780	-
지배기업	에스비아이코리아홀딩스(주)	-	-	219,363
합계		8,739,981	953,780	219,363

(3) 보고기간말 현재 특수관계자와의 주요 채권과 채무의 잔액은 다음과 같습니다.

(당기말)

(단위: 천원)					
구분	회사의 명칭	미수금	미수수익	차입금	미지급비용
관계기업	벤처조합 및 사모투자합자회사 등(주1)	20,324,607	5,799,062	-	-

(주1) 당기말 현재 설정된 신용손실충당금은 없습니다.

(전기말)

(단위: 천원)					
구분	회사의 명칭	미수금	미수수익	차입금	미지급비용
관계기업	벤처조합 및 사모투자합자회사 등(주1)	17,822,566	4,634,845	-	-

(주1) 전기말 현재 설정된 신용손실충당금은 없습니다.

(4) 당기 및 전기 중 특수관계자에 대한 대여거래내역은 없습니다.

(5) 당기말 현재 특수관계자로부터 제공받은 지급보증의 내역은 다음과 같습니다.

(단위: 천원)				
구분	제공한 기업	보증내용	금액	지급보증처
지배기업	에스비아이코리아홀딩스(주)	차입금에 대한 연대보증	2,400,000	신한은행
지배기업	에스비아이코리아홀딩스(주)	차입금에 대한 연대보증	10,800,000	산업은행

(6) 당기 및 전기 중 당사의 주요 경영진에 대한 보상내역은 다음과 같습니다.

(단위: 천원)		
구분	당기	전기
급여	1,496,051	1,271,609
퇴직급여	68,584	97,848
합계	1,564,635	1,369,457

당사의 주요 경영진은 당사 경영의 계획, 운영, 통제에 대한 중요한 권한과 책임을 가진 등기임원들로 구성되어 있습니다.

6. 기타 재무에 관한 사항

가. 재무제표 재작성 등의 유의사항

재무제표는 한국채택국제회계기준에 따라 작성되었으며 재무제표를 작성하기 위하여 채택한 중요한 회계정책은 별도의 언급이 없는 한 전기 재무제표 작성시 채택한 회계정책과 동일하게 적용되었습니다.

재무제표 작성을 위하여 채택한 중요한 회계정책은 다음과 같습니다.

(1) 회계정책의 변경과 공시

1) 당사가 채택한 제·개정 기준서

당사는 2020년 1월 1일로 개시하는 회계기간부터 다음의 제·개정 기준서 및 해석서를 신규로 적용하였습니다.

(가) 기업회계기준서 제1001호 '재무제표 표시', 제1008호 '회계정책, 회계추정의 변경 및 오류' 개정

중요성의 정의를 명확히 하였습니다. 정보를 누락하거나 잘못 기재하거나 불분명하게 하여 주요 이용자의 의사결정에 영향을 줄 것으로 합리적으로 예상할 수 있다면 그 정보는 중요합니다. 상기 개정 내용이 재무제표에 미치는 유의적인 영향은 없습니다.

(나) 기업회계기준서 제1103호 '사업결합' 개정

사업의 정의를 충족하기 위해서는 산출물의 창출에 유의적으로 기여하는 투입물과 실질적인 과정이 반드시 포함되어야 하며, 산출물에서 원가 감소에 따른 경제적 효익은 제외하였습니다. 또한, 취득한 총자산의 대부분의 공정가치가 식별가능한 단일 자산 또는 비슷한 자산의 집합에 집중되어 있는 경우에는 사업의 취득이 아니라고 간주할 수 있는 선택적 집중테스트가 추가되었습니다. 상기 개정 내용이 재무제표에 미치는 유의적인 영향은 없습니다.

(다) 기업회계기준서 제1109호 '금융상품', 제1039호 '금융상품: 인식과 측정', 제1107호 '금융상품: 공시' 개정

이자율지표 개혁으로 인한 불확실성이 존재하는 동안 위험회피회계 적용과 관련하여 예외규정을 추가하였습니다. 예외규정에서는 예상현금흐름의 발생가능성이 매우 높은지, 위험회피대상항목과 위험회피수단 사이의 경제적 관계가 있는지, 양자간에 높은 위험회피효과가 있는지를 평가할 때, 위험회피대상항목과 위험회피수단이 준거로 하고 있는 이자율지표는 이자율지표 개혁의 영향으로 바뀌지 않는다고 가정합니다. 상기 개정 내용이 재무제표에 미치는 유의적인 영향은 없습니다.

2) 공표되었으나 아직 시행되지 않은 제·개정 기준서 및 해석서

보고기간말 현재 제정·공표되었으나 2020년 1월 1일 이후 시작하는 회계기간에 시

행일이 도래하지 아니하였고, 당사가 조기 적용하지 아니한 제·개정 기업회계기준서 및 해석서는 다음과 같습니다.

(가) 기업회계기준서 제 1116호 '리스' 개정

실무적 간편법으로, 리스이용자는 코로나19의 직접적인 결과로 발생한 임차료 할인 등(rent concession)이 리스변경에 해당하는지 평가하지 않을 수 있으며, 이로 인해 당기손익으로 인식된 금액을 공시해야 합니다.

동 개정사항은 2020년 6월 1일 이후 시작하는 회계연도부터 적용되며, 조기적용이 허용됩니다. 당사는 상기 개정기준서의 적용이 재무제표에 미치는 영향이 유의적이지 아니할 것으로 예상하고 있습니다.

(나) 기업회계기준서 제1109호 '금융상품', 제1039호 '금융상품: 인식과 측정', 제1107호 '금융상품: 공시', 제 1104호 '보험계약' 및 제 1116호 '리스' 개정

이자율지표 개혁과 관련하여 상각후원가로 측정되는 금융상품의 이자율지표 대체시 장부금액이 아닌 유효이자율을 조정하고, 위험회피관계에서 이자율지표 대체가 발생한 경우에도 중단 없이 위험회피회계를 계속할 수 있도록 하는 등의 예외규정을 포함하고 있습니다.

동 개정사항은 2021년 1월 1일 이후에 시작하는 회계연도부터 적용되며, 조기적용이 허용됩니다. 당사는 상기 개정기준서의 적용이 재무제표에 미치는 영향이 유의적이지 아니할 것으로 예상하고 있습니다.

(다) 기업회계기준서 제1103호 '사업결합' 개정

인식할 자산과 부채의 정의를 개정된 재무보고를 위한 개념체계를 참조하도록 개정되었으나, 기업회계기준서 제1037호 '충당부채, 우발부채 및 우발자산' 및 해석서 제2121호 '부담금'의 적용범위에 포함되는 부채 및 우발부채에 대해서는 해당 기준서를 적용하도록 예외를 추가하고, 우발자산이 취득일에 인식되지 않는다는 점을 명확히 하였습니다.

동 개정사항은 2022년 1월 1일 이후에 시작하는 회계연도부터 적용되며, 조기적용이 허용됩니다. 당사는 상기 개정기준서의 적용이 재무제표에 미치는 영향이 유의적이지 아니할 것으로 예상하고 있습니다.

(라) 기업회계기준서 제1016호 '유형자산' 개정

기업이 자산을 의도한 방식으로 사용하기 전에 생산된 품목의 판매에서 발생하는 수익을 생산원가와 함께 당기손익으로 인식하도록 요구하며, 유형자산의 취득원가에서 차감하는 것을 금지하고 있습니다.

동 개정사항은 2022년 1월 1일 이후에 시작하는 회계연도부터 적용되며, 조기적용이 허용됩니다. 당사는 상기 개정기준서의 적용이 재무제표에 미치는 영향이 유의적이지 아니할 것으로 예상하고 있습니다.

(마) 기업회계기준서 제1037호 '충당부채, 우발부채 및 우발자산' 개정

손실부담계약을 식별할 때 계약이행원가의 범위를 계약 이행을 위한 증분원가와 계약 이행에 직접 관련되는 다른 원가의 배분이라는 점을 명확히 하였습니다.

동 개정사항은 2022년 1월 1일 이후에 시작하는 회계연도부터 적용되며, 조기적용이 허용됩니다. 당사는 상기 개정기준서의 적용이 재무제표에 미치는 영향이 유의적이지 아니할 것으로 예상하고 있습니다.

(바) 한국채택국제회계기준 연차개선 2018-2020

한국채택국제회계기준 연차개선 2018-2020은 2022년 1월 1일 이후 시작하는 회계연도부터 적용되며, 조기적용이 허용됩니다. 당사는 상기 개정기준서의 적용이 재무제표에 미치는 영향이 유의적이지 아니할 것으로 예상하고 있습니다.

① 기업회계기준서 제1101호 '한국채택국제회계기준의 최초 채택'

개정기준서는 최초채택기업의 부담을 줄이기 위해 문단 D16(1)의 면제규정의 적용

범위에 자산과 부채뿐만 아니라 누적환산차이(CTD)도 포함하도록 하고 있습니다. 상기 개정 내용이 재무제표에 미치는 유의적인 영향은 없습니다.

② 기업회계기준서 제1109호 '금융상품'

개정기준서는 채권자와 채무자간에 지급하거나 받은 수수료만 새로운 조건의 금융부채 현금흐름에 포함한다는 것을 명확하고 있습니다. 상기 개정 내용이 재무제표에 미치는 유의적인 영향은 없습니다.

③ 기업회계기준서 제1116호 '리스' : 리스 인센티브

개정기준서는 리스제공자가 리스이용자에게 제공하는 리스개량 변제액에 대해서 리스 인센티브의 정의를 충족하는지 여부를 판단하도록 하고 있습니다. 상기 개정 내용이 재무제표에 미치는 유의적인 영향은 없습니다.

④ 기업회계기준서 제1041호 '농림어업' : 공정가치 측정

개정기준서는 생물자산 등에 대한 공정가치 측정시 세금효과를 현금흐름에 고려하도록 하고 있습니다. 상기 개정 내용이 재무제표에 미치는 유의적인 영향은 없습니다.

(사) 기업회계기준서 제1001호 '재무제표 표시' 개정

보고기간말 현재 존재하는 실질적인 권리에 따라 유동 또는 비유동으로 분류되며, 부채의 결제를 연기할 수 있는 권리의 행사가능성이나 경영진의 기대는 고려하지 않습니다. 또한, 부채의 결제에 자기지분상품의 이전도 포함되나, 복합금융상품에서 자기지분상품으로 결제하는 옵션이 지분상품의 정의를 충족하여 부채와 분리하여 인식된 경우는 제외됩니다.

동 개정사항은 2023년 1월 1일 이후 시작하는 회계연도부터 적용하며, 조기적용이 허용됩니다. 당사는 상기 개정기준서의 적용이 재무제표에 미치는 영향이 유의적이지 아니할 것으로 예상하고 있습니다.

나. 신용손실충당금(대손충당금) 설정 현황

(1) 최근 3사업연도의 세부 항목별 신용손실충당금(대손충당금) 설정내역

(단위 : 천원)

구분	계정과목	채권총액	신용손실충당금 (대손충당금)	신용손실충당금 (대손충당금) 설정률
제35기	정기예금	2,500,000	-	0.00%
	단기대여금	582,500	(582,499)	100.00%
	프로젝트투자	2,905,639	(2,905,636)	100.00%
	약정투자	194,137	(194,134)	100.00%
	창업자대여금	5,951,198	(5,951,195)	100.00%
	미수금	24,029,787	(3,705,180)	15.42%
	미수수익	6,172,211	(366,668)	5.94%
	임직원불법행위미수금	21,289,043	(21,289,040)	100.00%
	장기미수금	5,920,700	(5,920,696)	100.00%
	임원종업원장기대여금	77,315	(77,315)	100.00%
	보증금	748,986	-	0.00%
	합계	70,371,516	(40,992,363)	58.25%
제34기	정기예금	2,500,000	-	0.00%
	단기대여금	582,500	(582,499)	100.00%
	프로젝트투자	2,905,639	(2,905,636)	100.00%
	약정투자	194,137	(194,134)	100.00%
	창업자대여금	5,951,198	(5,951,195)	100.00%
	미수금	21,527,746	(3,705,180)	17.21%
	미수수익	5,328,309	(366,668)	6.88%
	임직원불법행위미수금	21,289,043	(21,289,040)	100.00%
	장기미수금	5,920,700	(5,554,268)	93.81%
	임원종업원장기대여금	77,315	(77,315)	100.00%
	보증금	737,185	-	0.00%
	합계	67,013,771	(40,625,935)	60.62%
	정기예금	2,500,000	-	0.00%
	단기대여금	582,500	(582,499)	100.00%
	프로젝트투자	2,905,639	(2,905,636)	100.00%
	약정투자	194,137	(194,134)	100.00%
	창업자대여금	5,951,198	(5,951,195)	100.00%

구분	계정과목	채권총액	신용손실충당금 (대손충당금)	신용손실충당금 (대손충당금) 설정률
제33기	미수금	15,108,190	(4,658,315)	30.83%
	미수수익	5,335,085	(366,668)	6.87%
	임직원불법행위미수금	21,289,043	(21,289,040)	100.00%
	장기미수금	5,920,700	(5,572,130)	94.11%
	임원종업원장기대여금	77,315	(77,315)	100.00%
	보증금	749,420	-	0.00%
	합계	60,613,227	(41,596,932)	68.63%

(2) 최근 3사업연도의 신용손실충당금 변동현황

(단위 : 천원)

구분	제35기	제34기	제33기
기초 신용손실충당금 잔액 합계	40,625,935	41,596,932	45,017,549
상각	366,428	645	1,962,159
환입		(971,642)	-
제각	-	-	(5,382,776)
기타	-	-	-
기말 신용손실충당금 잔액 합계	40,992,363	40,625,935	41,596,932

(3) 상각후원가측정금융자산 관련 신용손실충당금 설정방침

당사는 보고기간 종료일 현재의 상각후원가측정금융자산에 대하여 장래의 신용손실 예상액을 기준으로 신용손실충당금충당금을 설정하고 있습니다. 이 경우 담보 및 업체의 현황을 종합적으로 검토하고 있습니다.

(4) 경과기간별 상각후원가측정금융자산 잔액현황 (손상채권 기준)

(단위 : 천원)				
구분	①채권잔액	②손상된금액 (충당금설정액)	장부금액	구성비율
1년 이내	-	-	-	0%
1년~3년	-	-	-	0%

3년 이상	40,992,380	(40,992,363)	17	100.00%
계	40,992,380	(40,992,363)	17	100.00%

다. 공정가치 평가절차 요약

(1) 금융자산 분류방법 및 회계처리방법

1) 금융자산

금융자산은 금융상품의 계약당사자가 되는 때에만 재무상태표에 인식하고 있으며, 금융자산의 정형화된 매입이나 매도는 매매일 또는 결제일에 인식하고 있습니다. 금융상품의 최초 인식시점에 사업모형과 금융자산의 계약상 현금흐름의 특성에 따라 금융자산은 당기손익-공정가치측정금융자산, 기타포괄손익-공정가치측정금융자산, 상각후원가측정금융자산으로 분류하고 있습니다.

금융자산은 최초인식시 공정가치로 측정하고 있으며, 당기손익-공정가치금융자산이 아닌 경우 당해 금융자산의 취득과 직접 관련되는 거래원가는 최초인식하는 공정가치에 가산하여 측정하고 있습니다.

(가) 당기손익-공정가치측정금융자산

금융자산을 단기매매목적으로 보유하고 있거나, 당기손익-공정가치측정금융자산으로 지정하는 경우와 기타포괄손익-공정가치측정금융자산 또는 상각후원가측정금융자산으로 분류되지 않는 금융자산은 당기손익-공정가치측정금융자산으로 분류합니다.

또한 당기손익-공정가치측정금융자산의 지정이 서로 다른 기준에 따라 자산이나 부채를 측정하거나, 그에 따른 평가손익 등을 인식함으로써 발생할 수 있는 인식과 측정상의 불일치를 제거하거나 상당히 감소시킬 수 있는 경우에는 당기손익-공정가치측정금융자산으로 지정할 수 있습니다.

당기손익-공정가치측정금융자산은 공정가치로 측정하며 공정가치 변동으로 인한 평가손익은 당기손익으로 인식하고 있습니다. 금융자산으로부터 획득한 배당금과 이자수익도 당기손익으로 인식합니다.

(나) 기타포괄손익-공정가치측정금융자산

채무증권 중 사업모형이 현금흐름 수취 및 매도 사업모형으로 분류되고 계약상 현금흐름이 원금과 이자만으로 구성되어 있는지에 대한 검토를 만족하는 금융자산이나 단기간 내 매도할 목적이 아닌 지분증권 중 기타포괄손익-공정가치측정금융자산으로 지정한 상품은 기타포괄손익-공정가치측정금융자산으로 분류하고 있습니다. 기타포괄손익-공정가치측정금융자산은 최초인식 후에 공정가치로 측정합니다. 공정가치의 변동으로 인하여 발생하는 손익은 유효이자율법에 따른 이자수익, 배당수익 및 손익으로 직접 인식되는 화폐성자산에 대한 외환차이를 제외하고는 자본의 기타포괄손익항목으로 인식하고 있습니다.

기타포괄손익-공정가치측정금융자산을 처분하는 경우 기타포괄손익으로 인식한 누적손익은 해당 기간의 당기손익으로 인식합니다. 다만, 기타포괄손익-공정가치측정금융자산으로 지정한 지분증권에서 발생한 누적평가손익은 처분시 해당기간의 당기손익으로 인식되지 않습니다.

외화로 표시된 기타포괄손익-공정가치측정금융자산의 공정가치는 해당 외화로 측정되며 보고기간 말 현재 환율로 환산합니다. 공정가치 변동분 중 상각후원가의 변동으로 인한 환산차이에서 발생한 부분은 당기손익으로 인식하며 기타 변동은 자본으로 인식하고 있습니다.

(다) 상각후원가측정금융자산

사업모형이 현금흐름 수취로 분류되고 계약상현금흐름 특성 평가를 만족하는 금융자산은 상각후원가 측정 금융자산으로 분류합니다. 최초 인식 후에는 유효이자율법을 사용한 상각후원가로 측정하며, 이자수익은 유효이자율법을 사용하여 인식합니다.

(라) 금융자산의 제거

금융자산의 현금흐름에 대한 계약상 권리가 소멸하거나, 금융자산의 현금흐름에 대한 권리를 양도하고 금융자산의 소유에 따른 위험과 보상의 대부분을 이전할 때 금융자산을 제거하고 있습니다. 만약, 금융자산의 소유에 따른 위험과 보상의 대부분을 보유하지도 않고 이전하지도 아니한 경우, 당사가 금융자산을 통제하고 있지도 않다면 금융자산을 제거하고, 금융자산을 계속 통제하고 있다면 그 양도자산에 대하여 지속적으로 관여하는 정도까지 계속하여 인식하고, 관련 부채를 함께 인식하고 있습니다.

2) 금융자산(채무상품)의 기대신용손실

당기손익-공정가치측정금융자산을 제외한 상각후원가측정금융자산 및 기타포괄손익-공정가치측정채무상품은 매 보고기간 말에 기대신용손실을 평가하고 있습니다. 손실충당금의 측정방식은 신용위험의 유의적인 증가 여부에 따라 결정됩니다. 금융자산의 최초 인식 후 신용위험의 유의적인 증가 여부에 따라 아래 표와 같이 3단계로 구분하여 12개월 기대신용손실이나 전체기간 기대신용손실에 해당하는 금액으로 손실충당금을 인식합니다.

구분		손실충당금
Stage 1	최초 인식 후 신용위험이 유의적으로 증가하지 않은 경우(주1)	12개월 기대신용손실: 보고기간 말 이후 12개월 내에 발생 가능한 금융상품의 채무불이행 사건으로 인한 기대신용손실
Stage 2	최초 인식 후 신용위험이 유의적으로 증가한 경우	전체기간 기대신용손실: 기대존속기간에 발생할 수 있는 모든 채무불이행 사건으로 인한 기대신용손실
Stage 3	신용이 손상된 경우	

(주1) 보고기간 말 신용위험이 낮은 경우에는 신용위험이 유의적으로 증가하지 않은 것으로 간주할 수 있음

최초 인식 시점에 신용이 손상된 금융자산에 대하여 최초 인식 후 전체기간 기대신용손실의 누적변동분만을 손실충당금으로 계상합니다.

한편, 매출채권, 계약자산, 리스채권 등에 대해서는 전체기간 기대신용손실에 해당하

는 금액으로 손실충당금을 측정하는 간편법을 적용하고 있습니다.

기대신용손실은 일정 범위의 발생 가능한 결과를 확률가중한 값으로, 화폐의 시간가치를 반영하고, 보고기간 말에 과거사건, 현재 상황과 미래 경제적 상황에 대한 예측에 대한 과도한 원가나 노력 없이 이용할 수 있는 정보를 반영해 측정합니다.

(2) 금융자산의 공정가치 및 공정가치 측정에 적용된 평가기법과 가정

1) 보고기간말 현재 재무상태표에서 공정가치로 후속측정되는 금융상품의 공정가치를 공정가치 서열체계 수준별로 분류한 내역은 다음과 같습니다.

(당기말)

(단위: 천원)				
구분	수준 1	수준 2	수준 3	합계
당기손익-공정가치측정금융자산				
상장주식	6,067,700	-	-	6,067,700
비상장주식	-	-	3,925,835	3,925,835
합계	6,067,700	-	3,925,835	9,993,535

(전기말)

(단위: 천원)				
구분	수준 1	수준 2	수준 3	합계
당기손익-공정가치측정금융자산				
상장주식	5,409,981	-	-	5,409,981
비상장주식	-	-	4,000,413	4,000,413
합계	5,409,981	-	4,000,413	9,410,394

당기 및 전기 중 수준 간의 대체는 없습니다.

2) 재무상태표에서 반복적으로 공정가치로 측정되는 금융상품 중 수준 3으로 분류되는 금융자산과 금융부채의 당기 및 전기 중 변동내역은 다음과 같습니다.

(당기)

(단위: 천원)							
구 분	기초	당기손익	기타포괄손익	취득	처분	수준 3에서 /수준 3으로 이동	기말
금융자산							
당기손익-공정가치측정금융자산							
비상장주식	4,000,413	(74,578)	-	-	-	-	3,925,835

(전기)

(단위: 천원)							
구 분	기초	당기손익	기타포괄손익	취득	처분	수준 3에서 /수준 3으로 이동	기말
금융자산							
당기손익-공정가치측정금융자산							
비상장주식	4,570,443	(207,921)	-	-	(362,109)	-	4,000,413

3) 보고기간말 현재 재무상태표에서 공정가치로 후속측정되지 않는 금융상품의 장부금액과 공정가치는 다음과 같습니다.

(단위: 천원)				
구 분	당기말		전기말	
	장부금액	공정가치	장부금액	공정가치
(금융자산)				
상각후원가측정 금융자산	29,379,153	29,379,153	26,387,836	26,387,836
(금융부채)				
차입금	7,000,000	7,000,000	9,626,115	9,626,115
기타금융부채	31,790	31,790	40,011	40,011
리스부채	2,496,626	2,496,626	2,821,931	2,821,931

경영진은 재무제표에 상각후원가로 인식되는 금융자산 및 금융부채의 장부금액은 공정가치와 유사하다고 판단하고 있습니다.

4) 공정가치 측정에 적용된 평가기법과 가정

금융자산 및 금융부채의 공정가치는 다음과 같이 결정하였습니다.

- 표준거래조건과 활성시장이 존재하는 금융자산과 금융부채의 공정가치는 시장가격을 참고하여 결정하였습니다(상장주식).
- (상장주식을 제외한) 기타 금융자산과 금융부채의 공정가치는 유사한 금융상품에 대하여 관측가능한 현행시장거래에서의 가격과 딜러 호가를 사용하여 할인된 현금흐름분석에 기초하여 일반적으로 인정된 가격결정모형에 따라 결정하였습니다.

다음은 수준 3으로 분류되는 금융상품 공정가치측정치에 사용된 가치평가기법과 투입변수에 대한 설명입니다.

가치평가기법	유의적인 관측가능하지 않은 투입변수	범위
현금흐름할인모형 등	할인율	7.74% ~ 12.46%
	매출액 증가율	2.83% ~ 12.49%

특히 다음의 금융자산 및 금융부채의 공정가치 결정에 사용된 중요한 가정은 아래에서 설명하고 있습니다.

가. 비상장주식

재무제표에는 공정가치로 측정되는 비상장주식이 포함되어 있습니다. 비상장주식의 공정가치는 현금흐름할인법에 의한 이익접근법과 상대가치법에 의한 유사기업이용법을 사용하여 추정된 것이며, 해당 모형에는 관측가능한 시장가격 또는 비율에 근거하지 않은 일부 가정도 포함되어 있습니다.

5) 당사는 수준 간의 이동을 가져오는 사건이나 상황의 변동이 발생하는 시점에 수준 간의 이동을 인식하고 있습니다. 또한 당기 중 수준 2와 수준 3 공정가치 측정치로 분류되는 금융상품의 공정가치측정에 사용된 가치평가기법의 변경은 없습니다.

6) 당사는 합리적으로 가능한 대체적인 가정을 반영하기 위한 관측가능하지 않은 투입변수의 변동이 공정가치측정치에 유의적인 변동을 가져오지 않을 것으로 판단하고 있습니다.

채무증권 발행실적

(기준일: 2020년 12월 31일)

(단위: 원, %)

발행회사	증권종류	발행방법	발행일자	권면(전자 등록)총액	이자율	평가등급 (평가기관)	만기일	상환 여부	주관회사
-	-	-	-	-	-	-	-	-	-
-	-	-	-	-	-	-	-	-	-
합 계	-	-	-	-	-	-	-	-	-

기업어음증권 미상환 잔액

(기준일: 2020년 12월 31일)

(단위: 원)

잔여만기		10일 이하	10일초과 30일이하	30일초과 90일이하	90일초과 180일이하	180일초과 1년이하	1년초과 2년이하	2년초과 3년이하	3년 초과	합 계
미상환 잔액	공모	-	-	-	-	-	-	-	-	-
	사모	-	-	-	-	-	-	-	-	-
	합계	-	-	-	-	-	-	-	-	-

단기사채 미상환 잔액

(기준일: 2020년 12월 31일)

(단위: 원)

잔여만기		10일 이하	10일초과 30일이하	30일초과 90일이하	90일초과 180일이하	180일초과 1년이하	합 계	발행 한도	잔여 한도
미상환 잔액	공모	-	-	-	-	-	-	-	-
	사모	-	-	-	-	-	-	-	-
	합계	-	-	-	-	-	-	-	-

회사채 미상환 잔액

(기준일: 2020년 12월 31일)

(단위: 원)

잔여만기		1년 이하	1년초과 2년이하	2년초과 3년이하	3년초과 4년이하	4년초과 5년이하	5년초과 10년이하	10년초과	합 계
미상환 잔액	공모	-	-	-	-	-	-	-	-
	사모	-	-	-	-	-	-	-	-
	합계	-	-	-	-	-	-	-	-

신증자본증권 미상환 잔액

(기준일: 2020년 12월 31일)

(단위: 원)

잔여만기		1년 이하	1년초과 5년이하	5년초과 10년이하	10년초과 15년이하	15년초과 20년이하	20년초과 30년이하	30년초과	합 계
미상환 잔액	공모	-	-	-	-	-	-	-	-
	사모	-	-	-	-	-	-	-	-
	합계	-	-	-	-	-	-	-	-

조건부자본증권 미상환 잔액

(기준일: 2020년 12월 31일)

(단위: 원)

잔여만기		1년 이하	1년초과 2년이하	2년초과 3년이하	3년초과 4년이하	4년초과 5년이하	5년초과 10년이하	10년초과 20년이하	20년초과 30년이하	30년초과	합 계
미상환 잔액	공모	-	-	-	-	-	-	-	-	-	-
	사모	-	-	-	-	-	-	-	-	-	-
	합계	-	-	-	-	-	-	-	-	-	-

IV. 이사의 경영진단 및 분석의견

1. 예측정보에 대한 주의사항

당사가 동 이사의 경영진단 의견서에서 미래에 발생할 것으로 예상·예측한 활동, 사건 또는 현상은 당해 공시서류 작성시점의 사건 및 재무성과에 대하여 회사의 견해를 반영한 것입니다. 동 예측정보는 미래 사업환경과 관련된 다양한 가정에 기초하고 있으며, 동 가정들은 결과적으로 부정확한 것으로 판명될 수도 있습니다.

또한, 이러한 가정들에는 예측정보에서 기재한 예상치와 실제 결과 간에 중요한 차이를 초래할 수 있는 요인에는 회사 내부경영과 관련된 요인과 외부 환경에 관한 요인이 포함되어 있으며, 이에 한하지 않습니다. 당사는 동 예측정보 작성시점 이후에 발생하는 위험 또는 불확실성을 반영하기 위하여 예측정보를 기재한 사항을 수정하는 정정보고서를 공시할 의무는 없습니다.

결론적으로는 동 이사의 경영진단 의견서상에 회사가 예상한 결과 또는 상황이 실현되거나 회사가 당초에 예상한 영향이 발생한다는 확신을 제공할 수 없습니다. 동 의견서에 기재된 예측정보는 동 보고서 작성시점을 기준으로 작성한 것이며, 회사가 이러한 위험요인이나 예측정보를 최신화할 예정이 없음을 유의하시기 바랍니다.

또한, 본 경영진단 및 분석의견은 일부 예측자료가 포함될 수 있으며, 실제 결과와 다를 수 있을 수 있음을 인지하시고, 본 내용과 관련된 사항은 자본시장과 금융투자업에 관한 법률 제125조 2항에 따라 손해배상의 책임이 없음을 알려드립니다.

2. 개 요

가. 회사의 영업현황

당사는 중소기업창업지원법에 근거하여 중소창업기업에 대한 투자 지원과 창업투자조합의 결성 등을 영위할 목적으로 1986년 11월 24일에 설립되었습니다.

당사의 주요 사업분야는 벤처투자, PE투자, 기업인수합병(M&A), 특수목적회사(SPAC)의 설립 및 운용 등입니다.

당사는 IT 업종은 물론 바이오 헬스케어, 엔터테인먼트 등 산업 전반에 걸친 고른 투

자를 하고 있습니다.

20년에는 SBI 그룹 인수 후 최대 실적인 약 139억의 당기순이익을 기록하면서 2013년 이후 8년 연속 흑자를 달성하는데 성공하였습니다.

한편, 20년에는 총 3개, 1581억원 규모의 신규 펀드를 결성하여 전체 운용자산 규모는 1조 2,878억원을 기록하였습니다.

나. 동종업계 비교

(1) 2020년 펀드레이징 실적 비교

(단위: 백만원)

순위	회사명	'20년 조합 결성액 (PEF 포함/Co-GP 지분 안분)
1	A사	663,600
2	B사	498,000
(생략)		
19	SBI인베스트먼트	120,000

- 2020년 말 기준 당사의 누적 운용자산 총액은 1조 1,890억원(Co-GP 지분 안분)으로 업계 7위의 실적을 기록하였습니다.

- 벤처캐피탈의 펀드레이징에는 모태펀드 등의 정책자금 및 연기금과 일반법인 및 금융사 등이 각자 보유하고 있는 평가지표에 의거하여 참여하고 있습니다. 따라서 벤처캐피탈의 펀드레이징 실적은 회사가 보유하고 있는 우수한 인적자원, 검증된 투자회수실적 등을 간접적으로 확인 가능한 지표가 될 수 있습니다.

- 당사는 2014년과 2016년 업계 펀드레이징 실적 5위를 기록하였으며, 2017년과 2018년에는 각각 10위와 19위를 기록한 바 있습니다. 2019년 펀드레이징 실적은 업계 10위였습니다.

(2) 2020년 투자실적 비교

(단위: 백만원)

순위	회사명	투자금액
1	A사	867,200

2	B사	511,500
(생략)		
7	SBI인베스트먼트	202,000

- 벤처캐피탈은 활발한 펀드레이징 활동을 통하여 결성한 조합 투자금을 유관 법령에 따라 국내외 유망 중소기업 및 벤처캐피탈 등에 투자합니다.
- 당사는 2016년 업계 투자실적 10위, 2017년과 2018년 각각 8위와 6위를 기록하며 동종업계 수위의 투자활동을 보인 바 있습니다. 2019년 투자실적은 업계 20위를 기록하였으며, 1년만에 7위로 상승하였습니다.
- 수 년간의 우수한 투자 결과, 2020년 회수의 결실을 맺어 당기순이익 139억원을 기록할 수 있었습니다.

3. 재무상태 및 영업실적

가. 재무상태

2020년말 당사의 총자산은 약 1,107억원으로 전년대비 11.9% 증가하였으며 총부채는 전년대비 3.1% 증가한 약 162억원입니다. 당기말 자기자본총액은 945억원으로 부분 자본잠식이 해소 되었습니다.

당사의 지난 2사업년도의 재무상태에 관한 자료는 다음과 같습니다.

(단위 : 백만원, %)

구분	제35기	제34기	증감율(%)
현금및현금성자산	4,907	1,295	278.9
상각후원가측정금융자산	29,379	26,388	11.3
당기손익-공정가치측정금융자산	9,993	9,410	6.2
관계기업투자	69,241	64,499	7.4
유형자산	37	47	-21.3
사용권자산	2,444	2,816	-13.2
무형자산	2,454	2,454	0.0
기타자산	0	1	-100.0
당기법인세자산	25	45	-44.4
이연법인세자산	3,611	3,766	-4.1
[자산총계]	122,091	110,721	10.3

구분	제35기	제34기	증감율(%)
차입금	7,000	9,626	-27.3
순확정급여채무	3,181	3,310	-3.9
기타금융부채	32	40	-20.0
기타부채	383	383	0.0
리스부채	2,496	2,822	-11.6
[부채총계]	13,092	16,181	-19.1
자본금	83,533	83,533	0.0
기타불입자본	80,610	80,610	0.0
이익잉여금(결손금)	(55,144)	(69,603)	-20.8
[자본총계]	108,999	94,540	15.3

나. 영업실적

2020년 당사의 경영성과를 살펴보면, 영업수익은 264억원이며, 영업이익 및 당기순이익은 139억원으로 8년 연속 흑자를 달성하였습니다. 성공적인 펀드 결성을 통하여 수수료수익(펀드 관리보수)이 전년 대비 약 27억원 증가하는 등 영업수익이 전년 대비 12.0% 증가하였으며 당기순이익은 21.7% 증가하였습니다.

주요 수익내역은 수수료수익(펀드 관리보수) 114억, 관계기업투자이익 110억 등입니다.

당사의 지난 2사업년도의 영업실적에 관한 자료는 다음과 같습니다.

(단위 : 백만원)

구분	제35기	제34기	증감율(%)
I. 영업수익	26,396	23,560	12.0
II. 영업비용	12,508	12,109	3.3
III. 영업이익(손실)	13,888	11,451	21.3
IV. 영업외손익	20	(27)	-174.1
V. 법인세비용차감전순이익(손실)	13,908	11,425	21.7
VI. 당기순이익(손실)	13,908	11,425	21.7
VII. 기타포괄손익	550	(34)	-1717.6
VIII. 당기총포괄이익(손실)	14,459	11,391	26.9

다. 주요 안정성 지표

(단위 : 백만원, %)

구 분	제35기	제34기
자본총계	108,999	94,540
부채총계	13,092	16,181
부채비율(%)	12.0	17.1
유동자산	12,988	8,694
유동부채	8,013	10,636
유동비율(%)	162.1	81.7

적극적인 투자자산 회수활동에 따라 전기 대비 유동비율은 증가하였으며 부채비율은 감소하였습니다.

3. 유동성 및 자금조달

가. 유동성 현황

당사는 수익의 대부분을 펀드 관리보수 및 투자자산 회수 등에 따른 영업활동에 기인하고 있으며, 매년 영업활동에 의한 자금유입이 지속적으로 유지되고 있습니다.

당기말 현재 현금 및 현금성자산은 아래와 같습니다.

(단위 : 백만원)		
구분	당기말	전기말
현금	-	-
제예금	4,907	1,295
합계	4,907	1,295

나. 자금조달

당기말 및 전기말 현재 단기차입금의 구성내역은 다음과 같습니다.

(단위: 천원)			
차입처	이자율(%)	당기말	전기말
신한은행	-	-	660,240

(단위: 천원)			
차입처	이자율(%)	당기말	전기말
산업은행	-	-	2,000,000
산업은행	-	-	1,965,875
산업은행	2.58	7,000,000	5,000,000
합계		7,000,000	9,626,115

적극적인 투자자산 회수활동에 따라 전기 대비 차입금이 감소 하였습니다.

앞으로도 유동성 관리 및 적정 수준의 차입금 규모를유지하도록 만전을 기할 예정입니다.

4. 부외부채에 관한 사항

당사의 2020 회계연도 감사보고서 주석 19. 우발부채 및 약정사항을 참고하시기바랍니다.

5. 중요한 회계정책 또는 추정에 관한 사항

당사의 2020 회계연도 감사보고서 주석 2. 재무제표 작성기준 및 유의한 회계정책을 참고하시기 바랍니다.

6. 재무위험관리

회사는 시장위험, 신용위험과 유동성위험에 노출되어 있으며, 이러한 위험요소들을 관리하기 위하여 각각의 위험요인에 대해 면밀하게 모니터링하고 대응하는 위험관리 정책 및 프로그램을 운용하고 있습니다. 세부내용에 대하여서는 당사의 2020 회계연도 감사보고서 주석 32. (3) 금융위험 관리를 참고하시기 바랍니다.

7. 신규사업 진출 내용

사업보고서 제출일 현재 확정된 사항은 없습니다.

V. 감사인의 감사의견 등

1. 회계감사인의 명칭 및 감사의견(검토의견 포함한다. 이하 이 조에서 같다)을 다음의 표에 따라 기재한다.

사업연도	감사인	감사의견	강조사항 등	핵심감사사항
제35기(당기)	성현회계법인	적정	해당사항 없음	수준3 금융상품공정가치
제34기(당기)	성도이현회계법인	적정	해당사항 없음	해당사항 없음
제33기(전기)	이현회계법인	적정	해당사항 없음	해당사항 없음

- 19년 3월 이현회계법인과 성도회계법인의 합병으로 성도이현회계법인으로 상호가 변경되었으며, 20년 8월 성현회계법인으로 다시 상호가 변경됨

2. 감사용역 체결현황은 다음의 표에 따라 기재한다.

사업연도	감사인	내 용	감사계약내역		실제수행내역	
			보수	시간	보수	시간
제35기(당기)	성현회계법인	반기재무제표에 대한 검토 연간재무제표에 대한 감사 개별재무제표에 대한 감사	120,000	799	120,000	793
제34기(당기)	성도이현회계법인	반기재무제표에 대한 검토 연간재무제표에 대한 감사 개별재무제표에 대한 감사	120,000	-	120,000	799
제33기(전기)	이현회계법인	반기재무제표에 대한 검토 연간재무제표에 대한 감사 개별재무제표에 대한 감사	120,000	-	120,000	990

- 19년 3월 이현회계법인과 성도회계법인의 합병으로 성도이현회계법인으로 상호가 변경되었으며, 20년 8월 성현회계법인으로 다시 상호가 변경됨

3. 회계감사인과의 비감사용역 계약체결 현황은 다음의 표에 따라 기재한다.

사업연도	계약체결일	용역내용	용역수행기간	용역보수	비고
제35기(당기)	-	-	-	-	-
제34기(당기)	-	-	-	-	-
제33기(전기)	-	-	-	-	-

4. 재무제표 중 이해관계자의 판단에 상당한 영향을 미칠 수 있는 사항에 대해 내부

감사기구가 회계감사인과 논의한 결과를 다음의 표에 따라 기재한다.

구분	일자	참석자	방식	주요 논의 내용
1	2020년 07월 24일	감사, 외부감사인	대면회의	감사계획 및 독립성 등
2	2020년 12월 11일	감사, 외부감사인	대면회의	감사계획 및 독립성 등
3	2021년 02월 26일	감사, 외부감사인	대면회의	감사에서의 유의적 발견사항, 독립성, 감사수정사항 등

5. 종속회사 감사의견

최근 3개 사업연도 중 회계감사인으로부터 적정 이외의 감사의견을 받은 종속회사는 없습니다.

6. 내부통제에 관한 사항

가. 내부통제 유효성 감사

감사는 2020년 제35기 사업연도에 대한 회사의 회계 및 업무 집행에 관한 감사를 수행하였으며 그 결과 당사의 내부통제는 효과적으로 운영되고 있는 것으로 판단됩니다.

나. 내부회계관리제도

내부회계관리자는 2020년 내부회계 관리제도 운영실태를 평가하였으며 재무적인 중요성의 관점에서 효과적으로 설계 운영되고 있음을 확인하였습니다.

외부감사인은 2020년 내부회계관리제도 *운영실태평가보고서에 대한 검토를 하였으며 검토결과 중요성의 관점에서 내부회계관리제도 모범규준 제5장 '중소기업에 대한 적용'의 규정에 따라 작성되지 않았다고 판단하게 하는 점이 발견되지 아니하였다고 의견을 표명하였습니다.

내부회계관리자가 내부회계관리제도에 대한 문제점 또는 개선방안을 제시한 내용 또는 회계감사인이 내부회계관리제도에 대하여 중대한 취약점이 있다고 지적한 경우는 없습니다.

다. 내부통제구조의 평가

2020년 외부감사인으로부터 내부회계관리제도 이외에 내부통제구조를 평가받은 경우는 존재하지 않습니다.

VI. 이사회 등 회사의 기관에 관한 사항

1. 이사회에 관한 사항

가. 이사회 구성 개요

(1) 이사회 구성

보고서 작성기준일 현재 당사의 이사회는 3명의 상근이사, 1명의 기타비상무이사, 2인의 사외이사, 총 6인의이사로 구성되어 있습니다. 각 이사의 주요 이력은 "임원의 현황"을 참조하시기 바랍니다.

(2) 이사회 의장

회사는 정관 제32조(이사회 의 구성과 소집) 제2, 3, 4항에 의거하여 이사회의 소집권자 및 의장을 미리 정해야 하며, 2020년 3월 27일 기타비상무이사 나카가와 타카시를 이사회 의장으로 선임하였습니다. 선임된 이사회 의장은 대표이사를 겸직하고 있지 않습니다.

나. 주요 의결사항

회 차	개최일자	의 안 내 용	가결여부	이사의 성명 및 출석률						
				나카가와 타카시 (출석률 100%)	이준호 (출석률 100%)	소우 에이이치로 (출석률 100%)	남윤선 (출석률 100%)	정무식 (출석률 66.7%)	김창섭 (출석률85.7%)	강태환 (출석률100%)
1	2020-02-28	- 2019년 결산재무제표 승인의 건 - 제34기 정기주주총회 소집 결정의 건 - 제34기 정기주주총회 회의목적사항 결정의 건 - 전자투표 제도 도입의 건 - (보고) 내부회계관리제도 운영실태보고	가결	찬성	찬성	찬성	찬성	찬성	찬성	-
		- 주주총회 의장 부재 시 직무대행 임원 확정 의 건 - (보고) 감사의 내부회계관리제도 평가 보고								

회 차	개최일자	의 안 내 용	가결여부	이사의 성명 및 출석률						
				나카가와 타카시 (출석률 100%)	이준호 (출석률 100%)	소우 에이치로 (출석률 100%)	남윤선 (출석률 100%)	정무식 (출석률 66.7%)	김창섭 (출석률85.7%)	강태환 (출석률100%)
2	2020-03-18	- (보고) 2020년 내부감사 계획 보고 - (보고) 2019년 신용정보관리/보호인의 업무수행 실적보고	가결	찬성	찬성	찬성	찬성	찬성	불참	-
3	2020-03-27	- 이사회 소집권자 및 의장 선임의 건 - 공동대표이사 선임의 건 - 사내규정 개정의 건	가결	찬성	찬성	찬성	찬성	불참	찬성	-
4	2020-05-20	- 상무급 이상 임원 승진의 건 - 관리직군 직급체계 개편의 건	가결	찬성	찬성	찬성	찬성	-	찬성	찬성
5	2020-05-25	- 산업은행 운영자금 차입연장 승인의 건	가결	찬성	찬성	찬성	찬성	-	찬성	찬성
6	2020-06-30	- 임원 경영성과급 지급의 건	가결	찬성	찬성	찬성	찬성	-	찬성	찬성
7	2020-12-16	- (보고) 2020년 3분기 기준 현황보고 - (보고) 주 52시간 근로제 관련 대응보고	-	-	-	-	-	-	-	-

※ 강태환 사외이사는 2020년 3월 정기주주총회에서 신규선임되어, 등기 이후 첫 이사회인 5월 이사회부터 출석하였습니다.

※ 정무식 사외이사는 2020년 3월 정기주주총회에서 임기만료로 사임하였습니다.

다. 이사의 독립성

이사는 주주총회에서 선임하며, 주주총회에서 선임할 이사 후보자는 이사회가 선정하여 주주총회에 제출할 의안으로 확정하고 있습니다. 이사의 선임 관련하여 관련법규에 의거한 주주제안이 있는 경우, 이사회는 적법한 범위 내에서 이를 주주총회에 의안으로 제출하고 있습니다.

당사는 보고서 작성기준일 현재 사외이사후보추천위원회를 설치하고 있지 않습니다. 2018년 이후 선임된 이사의 임기는 1년이며, 세부 사항은 다음과 같습니다.

구분	성명	활동분야	회사와의 거래	최대주주와의 관계	추천인	연임여부 (연임 횟수)
공동대표이사	이준호	업무전반	해당없음	해당없음	이사회	연임(2회)
공동대표이사	소우 에이이치로	업무전반	해당없음	계열사 임원	이사회	연임(2회)
기타비상무이사	나카가와 타카시	경영전반 총괄	해당없음	임원	이사회	연임(2회)
사내이사	남윤선	경영지원 총괄	해당없음	임원	이사회	연임(3회)
사외이사	김창섭	업무 자문	해당없음	해당없음	이사회	연임(2회)
사외이사	강태환	업무 자문	해당없음	해당없음	이사회	신규선임

※ 상기 이사의 연임 횟수는 2020년 3월 27일 개최한 제34기 정기주주총회의 이사 선임 결과를 반영한 것임

라. 사외이사 및 그 변동현황

(단위 : 명)

이사의 수	사외이사 수	사외이사 변동현황		
		선임	해임	중도퇴임
6	2	1	-	-

※ 2020년 제34기 정기주주총회에서 강태환 사외이사가 신규 선임되었으며, 정무식 사외이사는 임기만료로 사임하였음

마. 사외이사의 직무 수행을 보조하기 위한 별도의 조직

- 해당사항 없음

바. 사외이사 교육실시 현황

교육일자	교육실시주체	참석 사외이사	불참시 사유	주요 교육내용
2020년 03월 27일	사내교육	김창섭	임기만료	사외이사의 업무 전문성 강화 교육 (투자업무 리스크 관리 규정 개정을 위한 배경지식 및 업계현황 교육)

2. 감사제도에 관한 사항

당사는 본 보고서 작성기준일 현재 감사위원회를 별도로 설치하고 있지 아니하며, 2

013년 주주총회 결의에 의하여 선임된 감사 1명(상근감사 1명)이 감사업무를 수행하고 있습니다.

감사는 이사회에 참석하여 독립적으로 이사의 업무를 감독할 수 있으며, 제반업무와 관련하여 관련 장부 및 관계서류를 해당부서에 제출을 요구 할 수 있습니다. 또한 필요시 회사로부터 영업에 관한 사항을 보고 받을 수 있으며, 적절한 방법으로 경영정보에 접근할 수 있습니다.

감사의 인적사항에 대해서는 "임원의 현황"을 참조하시기 바랍니다.

가. 감사의 주요활동내역

회차	개최일자	의 안 내 용	가결여부	비고
1	2020-02-28	- 2019년 결산재무제표 승인의 건 - 제34기 정기주주총회 소집 결정의 건 - 제34기 정기주주총회 회의목적사항 결정의 건 - 전자투표 제도 도입의 건 - (보고) 내부회계관리제도 운영실태보고	가결	-
2	2020-03-18	- 주주총회 의장 부재 시 직무대행 임원 확정건의 건 - (보고) 감사의 내부회계관리제도 평가 보고 - (보고) 2020년 내부감사 계획 보고 - (보고) 2019년 신용정보관리/보호인의 업무수행 실적보고	가결	-
3	2020-03-27	- 이사회 소집권자 및 의장 선임의 건 - 공동대표이사 선임의 건 - 사내규정 개정의 건	가결	-
4	2020-05-20	- 상무급 이상 임원 승진의 건 - 관리직군 직급체계 개편의 건	가결	-
5	2020-05-25	- 산업은행 운영자금 차입연장 승인의 건	가결	-
6	2020-06-30	- 임원 경영성과급 지급의 건	가결	-
7	2020-12-16	- (보고) 2020년 3분기 기준 현황보고 - (보고) 주 52시간 근로제 관련 대응보고	-	-

나. 감사의 최근 6년간의 근무처 및 재임기간, 담당업무

구 분	근무처 및 재임기간	담당업무
김극기	에스비아이 인베스트먼트(주)	감사

	(2013.03. ~ 현재)	
--	-----------------	--

다. 감사 교육 실시 현황

교육일자	교육실시주체	주요 교육내용
2020년 03월 18일	사내교육	코로나19 확산 방지를 위한 사업장 지침

라. 감사 지원조직 현황

부서(팀)명	직원수(명)	직위(근속연수)	주요 활동내역
감사실	1	실장(7.3년)	내부감사 기획 및 실행

마. 준법지원인 지원조직 현황

- 상법 제542조의 13에 의거 자산총액 5천억원 이상인 상장법인은 준법지원인을 선임해야 합니다. 당사는 작성일 기준 자산총액 5천억원 미만이나, 회사의 내부통제 준수 등을 위하여 준법감시인을 아래와 같이 선임하였으며 2018년 6월 사내 변호사(차장급)를 채용하여 준법감시 활동을 강화하였습니다.

※준법감시인 선임 현황

성명	성별	생년월일	직위	담당업무	주요경력
김종열	남	1953.08.12	실장	준법감시	- 무등저축은행 감사 - 스마트저축은행 전무 - 금호종합금융 본부장

3. 주주의 의결권 행사에 관한 사항

가. 투표제도

당사는 집중투표제, 서면투표제를 채택하고 있지 않습니다.

제 30기 및 제33기, 제34기 주주총회에 한하여 전자투표제를 채택한 바 있으며, 제35기 주주총회에도 전자투표가 시행될 예정입니다. 전자투표 관련 자세한 사항은 기공시된 주주총회 소집공고 및 참고서류를 참조하시기 바랍니다.

나. 소수주주권의 행사여부

당사는 공시대상 기간 중 소수주주권이 행사되지 않았습니다.

VII. 주주에 관한 사항

1. 주주의 분포

가. 최대주주 및 특수관계인의 주식소유 현황

(기준일 : 2020년 12월 31일)

(단위 : 주, %)

성명	관계	주식의 종류	소유주식수 및 지분율				비고
			기 초		기 말		
			주식수	지분율	주식수	지분율	
에스비아이 코리아홀딩스	본인	보통주	70,680,271	43.61	70,680,271	43.61	-
계		보통주	70,680,271	43.61	70,680,271	43.61	-
		우선주	0	0.00	0	0.00	-

나. 최대주주의 개요

당사의 최대주주는 에스비아이코리아홀딩스(주)이며, 그 지분(율)은 70,680,271주(43.61%)입니다.

(1) 최대주주(법인 또는 단체)의 기본정보

명칭	출자자수 (명)	대표이사 (대표조함원)		업무집행자 (업무집행조함원)		최대주주 (최대출자자)	
		성명	지분(%)	성명	지분(%)	성명	지분(%)
에스비아이코리아홀딩스(주)	1	나카가와 타카시	-	-	-	SBI Hong Kong Holdings, co., Limited.	100
		-	-	-	-	-	-

(2) 최대주주(법인 또는 단체)의 최근 결산기 재무현황

(단위 : 백만원)

구 분	
법인 또는 단체의 명칭	에스비아이코리아홀딩스(주)
자산총계	59,942
부채총계	54
자본총계	59,888
매출액	8,178
영업이익	6,458
당기순이익	6,482

※ 2020년 기말 개별재무제표 기준임.

(3) 사업현황 등 회사 경영 안정성에 영향을 미칠 수 있는 주요 내용

당사 최대주주인 에스비아이코리아홀딩스(주)는 2002년 3월 27일 외국인투자촉진법에 따라 일본국 SBI Holdings, Inc.의 100% 투자에 의하여 설립된 외국인투자기업입니다. 보고서 작성 기준일 현재 영위하고 있는 사업은 벤처투자 및 일반 컨설팅 업무입니다.

※ 에스비아이코리아홀딩스(주)의 최대주주 개요

당사의 최대주주인 에스비아이코리아홀딩스(주)의 최대주주는 SBI Hong Kong Holdings, co., Limited.이며, 그 기본정보 및 최근 결산기 재무현황은 다음과 같습니다.

(1) 최대주주의 최대주주(법인 또는 단체)의 기본정보

명 칭	출자자수 (명)	대표이사 (대표조함원)		업무집행자 (업무집행조함원)		최대주주 (최대출자자)	
		성명	지분(%)	성명	지분(%)	성명	지분(%)
SBI Hong Kong Holdings, co., Limited.	1	기타오 요시타카	-	-	-	SBI Holdings, Inc.	100
		-	-	-	-	-	-

(2) 최대주주의 최대주주(법인 또는 단체)의 최근 결산기 재무현황

(단위 : 백만원)

구 분	
법인 또는 단체의 명칭	SBI Hong Kong Holdings, co., Limited.

구 분	
자산총계	378,211
부채총계	28,122
자본총계	350,088
매출액	-
영업이익	-594
당기순이익	-30,764

※ 2020년 기말 개별재무제표 기준임.

※ 2020년 기말 HKD 매매기준율(재무상태표) 및
2020년 연간 HKD 평균 매매기준율(손익계산서) 적용함.

다. 최대주주 변동내역

(기준일: 2020년 12월 31일)

(단위: 주, %)

변동일	최대주주명	소유주식수	지분율	변동원인	비고
2011.06.30	에스비아이크리아홀딩스 외 5인	74,278,039	45.83	장내매수	-
2011.09.20	에스비아이크리아홀딩스 외 5인	75,905,527	46.84	장내매수	-
2011.09.30	에스비아이크리아홀딩스 외 5인	77,076,232	47.56	장내매수	-
2011.12.29	에스비아이크리아홀딩스 외 4인	74,251,478	45.82	장내매수 및 장내매도	-
2012.06.30	에스비아이크리아홀딩스 외 3인	73,310,422	45.24	장내매도	-
2012.07.18	에스비아이크리아홀딩스 외 2인	70,968,109	43.79	장내매도	-
2013.03.28	에스비아이크리아홀딩스 외 1인	70,910,032	43.75	특별관계자 변동	-
2018.02.06	에스비아이크리아홀딩스	70,680,271	43.61	장내매도	-

라. 주식 소유현황

(기준일: 2020년 12월 31일)

(단위: 주)

구분	주주명	소유주식수	지분율	비고
5% 이상 주주	에스비아이크리아홀딩스	70,680,271	43.61%	-
	-	-	-	-
우리사주조합		233,292	0.14%	-

마. 소액주주현황

(기준일 : 2020년 12월 31일)

(단위 : 주)

구 분	주 주			소 유 주 식			비 고
	소액 주주수	전체 주주수	비율 (%)	소액 주식수	총발행 주식수	비율 (%)	
소액주주	27,456	27,459	99.99	85,353,033	162,066,575	52.67	-

※ 소액주주는 보유주식 비율 1% 미만의 주주를 의미합니다.

2. 주식사무

정관상 신주인수권의 내용	(1) 주주는 이 회사의 신주발행에 있어 그가 소유하는 주식수에 비례하여 신주를 배정받을 권리를 가진다 (2) 이사회는 제1항의 본문 규정에 불구하고 다음 각 호에서 정한 경우에는 이사회의 결의로 주주외의 자에게 신주를 배정할 수 있다. ① '자본시장과 금융투자업에 관한 법률' 등에 의하여 신주를 모집하거나 인수인에게 인수하게 하는 경우 ② '자본시장과 금융투자업에 관한 법률' 제165조의6에 따라 일반공모증자 방식으로 신주를 발행하는 경우 ③ 발행하는 주식총수의 100분의 20 범위 내에서 우리사주조합원에게 신주를 우선배정하는 경우 ④ '상법' 제542조의3에 따른 주식매수선택권의 행사로 인하여 신주를 발행하는 경우 ⑤ '중소기업창업지원법'에 의하여 조성된 창업지원기금관리기관으로부터의 출처의 경우 ⑥ '자본시장과 금융투자업에 관한 법률' 등에 의하여 주식예약증서(DR) 발행에 따라 신주를 발행하는 경우 ⑦ 발행주식총수의 100분의 20 범위 내에서 회사가 경영상 필요 또는 긴급한 자금조달을 위하여 외국의 합작법인에게 신주를 발행하는 경우 ⑧ 발행주식총수의 100분의 20 범위 내에서 경영상의 필요 또는 긴급한 자금조달을 위하여 국내외의 투자자에게 신주를 인수하게 하는 경우 (3) 제2항 각 호중 어느 하나의 규정에 의해 신주를 발행할 경우 발행할 주식의 종류와 수 및 발행가격 등은 이사회의 결의로 정한다 (4) 신주인수권의 포기 또는 상실에 따른 주식과 신주배정에서 발생한 단주에 대한 처리방법은 이사회의 결의로 정한다					
결산일	12월 31일		정기주주총회	3월 중		
주주명부폐쇄시기	매년 1월 1일부터 1월 31일까지					
명의개서대리인	국민은행					
주주의 특전	-		광고게재	당사 인터넷 홈페이지(www.sbk.co.kr) 또는 한국경제신문		

※ 전자주권 제도가 도입되어, 기존의 '주권의 종류'는 폐지되었습니다.

3. 최근 6개월 간의 주가 및 주식 거래실적

- 당사 주식은 코스닥에 상장되어 있으며, 최근 6개월간 주가와 거래량은 아래와 같습니다.

종류		'20년 7월	'20년 8월	'20년 9월	'20년 10월	'20년 11월	'20년 12월
종목코드 A019550	최고	920	857	843	940	1,195	1,315
	최저	568	712	755	809	836	1,125
최고 일거래량		81,537,367	12,046,384	8,286,953	71,944,237	126,459,070	112,398,402
최저 일거래량		729,316	1,011,608	635,937	741,919	1,224,450	3,259,702
월간거래량		301,415,099	65,671,326	38,938,026	135,389,943	329,441,739	390,342,515

※ 최고, 최저가는 종가 기준입니다.

VIII. 임원 및 직원 등에 관한 사항

1. 임원 및 직원 등의 현황

가. 임원 현황

(기준일: 2020년 12월 31일)

(단위: 주)

성명	성별	출생년월	직위	등기임원 여부	상근 여부	담당 업무	주요경력	소유주식수		최대주주와의 관계	재직기간	임기 만료일
								의결권 있는 주식	의결권 없는 주식			
이준호	남	1973.03	공동대표이사	등기임원	상근	업무전반	연세대학교 대학원 기술경영학 에스비아이인베스트먼트 투자총괄본부장 (2011.03~2018.03) 한화투자증권(구. 한화인베스트먼트) 이사 (2005.03~2011.02)	-	-	-	119개월	2021.03.26
소우 에이이치로	남	1975.05	공동대표이사	등기임원	상근	업무전반	히토츠바시대학 대학원 국제기업전략연구학 에스비아이 로열증권(캄보디아) 이사 (2014.02~현재)	-	-	임원	34개월	2021.03.26
나카가와 타카시	남	1963.09	기타비상무이사	등기임원	비상근	경영총괄	오타루 상과대학 경제학 에스비아이홀딩스(일본) 대표이사 부사장 (2008.06~현재)	-	-	임원	34개월	2021.03.26
남윤선	남	1971.02	사내이사	등기임원	상근	경영지원총괄	고려대학교 법학 에스비아이인베스트먼트 경영지원본부장 (2013.03~현재) 에스비아이인베스트먼트 법무실장 (2010.03~2013.02)	-	-	임원	129개월	2021.03.26
강태환	남	1965.01	사외이사	등기임원	비상근	업무자문	서울대학교 법학 법무법인 한결 구성원 변호사 (2014.08~현재)	-	-	-	9개월	2021.03.26
김창섭	남	1964.09	사외이사	등기임원	비상근	업무자문	고려대학교 법학 김창섭 법률사무소 변호사 (1999.01~현재)	-	-	-	34개월	2021.03.26
김극기	남	1944.10	감사	등기임원	상근	감사	서울대학교 행정대학원 국제농업개발원장	-	-	-	93개월	-
최남철	남	1972.04	상무	미등기임원	상근	투자	연세대학교 컴퓨터공학 케이티캐피탈 팀장	-	-	-	68개월	-

성명	성별	출생년월	직위	등기임원 여부	상근 여부	담당 업무	주요경력	소유주식수		최대주주와의 관계	재직기간	임기 만료일
								의결권 있는 주식	의결권 없는 주식			
							(2007.05~2016.03)					
김성택	남	1967.01	상무	미등기임원	상근	투자	서울대학교 대학원 경영학 신영증권 이사 (2011.09~2015.06)	-	-	-	66개월	-
박효인	남	1972.11	이사	미등기임원	상근	경영지원	대구대학교 회계학 에스비아이인베스트먼트 재경팀장 (2010.04~현재)	-	-	-	128개월	-
안재광	남	1977.01	상무	미등기임원	상근	투자	고려대학교 사회학 삼성전자 해외홍보 (2003.01~2009.03)	-	-	-	129개월	-
이인직	남	1979.02	이사	미등기임원	상근	투자	포항공과대학교 대학원 기술경영학 아주아이비투자 심사역 (2008.08~2012.06)	-	-	-	103개월	-
신영수	남	1971.02	이사	미등기임원	상근	투자	연세대학교 경영학 NH농협은행 투자금융부 심사역 (2006.04~2016.09)	-	-	-	50개월	-
오천성	남	1975.11	이사	미등기임원	상근	투자	동국대학교 화학 케이쓰리에쿼티파트너스 대표펀드매니저 (2010.06~2016.10)	-	-	-	50개월	-
남동우	남	1980.03	이사	미등기임원	상근	투자	연세대학교 경영학 에스비아이인베스트먼트 심사역 (2010.05~현재) 삼성물산 전기재료사업부 (2006.02~2010.05)	-	-	-	127개월	-
김성우	남	1975.11	이사	미등기임원	상근	재무/기획	연세대학교 경제학 현대모비스 재경사업부 회계팀 (2003.01~2007.11)	-	-	-	154개월	-
조규훈	남	1977.01	이사	미등기임원	상근	투자	중국 북경대학교 광화관리원 MBA 한화투자증권 IB Advisory 과장 (2007.01~2015.06)	-	-	-	67개월	-
추연환	남	1981.10	이사	미등기임원	상근	투자	서강대학교 경제학 미래에셋 대우 애널리스트 (2007.08~2018.02)	-	-	-	34개월	-
성상환	남	1981.05	이사	미등기임원	상근	투자	연세대학교 경영전문대학원 송현인베스트먼트 투자본부 이사	-	-	-	11개월	-

성명	성별	출생년월	직위	등기임원 여부	상근 여부	담당 업무	주요경력	소유주식수		최대주주와의 관계	재직기간	임기 만료일
								의결권 있는 주식	의결권 없는 주식			
							(2015.06~2020.01)					
김종석	남	1982.12	이사	미등기임원	상근	투자	성균관대학교 경영학부 신영증권 (2013.01~2014.02)	-	-	-	50개월	-
박시형	남	1981.10	이사	미등기임원	상근	투자	연세대학교대학원 시스템생물학 카카오페이증권 리서치부 과장 (2016.09~2019.04)	-	-	-	21개월	-
김한영	남	1982.05	이사	미등기임원	상근	투자	고려대학교 경영학 삼일회계법인 GCF본부 회계사 (2007.12~2014.03)	-	-	-	45개월	-

※ 등기임원인 김극기 감사는 제34기 주주총회(2020년 3월 27일 개최)에서 의결정족수 부족으로 안건 부결되었습니다. 다만, 상법 제386조 및 제415조에 의거 새로 선임된 감사가 취임할때까지 현 감사가 다음 주주총회때까지 감사 업무를 수행할 것으로 임기 만료일은 기재하지 않았습니다.

나. 등기임원 선임 후보자 및 해임 대상자 현황

(기준일: 2021년 03월 22일)

구분	성명	성별	출생년월	사외이사 후보자 해당여부	주요경력	선·해임 예정일	최대주주와의 관계
선임	나카가와 타카시	남	1963.09	기타비상무이사	현)SBI인베스트먼트(한국) 이사회 의장 현)SBI인베스트먼트(일본) 이사 현)SBI홀딩스(일본) 대표이사 부사장 전)SBI증권(일본) 이사 전)SBI저축은행 이사 전)SBI핀테크솔루션즈 이사회 의장	2021.03.30	임원
					현)SBI인베스트먼트(한국) 공동대표이사 사장 전)한화투자증권 투자이사		

구분	성명	성별	출생년월	사외이사 후보자 해당여부	주요경력	선·해임 예정일	최대주주와의 관계
선임	이준호	남	1973.03	사내이사	전) 넥스프ार्ट너스 이사 전) 한국벤처투자(구. 다산벤처) 대리 전) 한국증권선물거래소 사원	2021.03.30	없음
선임	소우 에이이치로	남	1975.05	사내이사	현)SBI인베스트먼트(한국) 공동대표이사 부사장 현)SBI Thai 온라인 증권 이사 현)SBI로열증권(캄보디아) 회장 전)FPT증권(베트남) 이사 전)SBI Ven Capital(싱가폴) 전무이사	2021.03.30	임원
선임	남윤선	남	1971.02	사내이사	현)SBI인베스트먼트(한국) 경영지원 본부장 전)SBI인베스트먼트(한국) 법무실장	2021.03.30	임원
선임	김창섭	남	1964.09	사외이사	현)김창섭 법률사무소 변호사 전)충주지방검찰청 검사 전)제주지방검찰청 검사	2021.03.30	없음
선임	강태환	남	1965.01	사외이사	현)법무법인 한결 변호사 전)법무법인 원 변호사	2021.03.30	없음
선임	김극기	남	1944.10	감사	현)SBI인베스트먼트(한국) 감사 전)국제농업개발원 원장	2021.03.30	없음

다. 직원 등 현황

(기준일: 2020년 12월 31일)

(단위: 백만원)

직원											소속 외 근로자			비고
사업부문	성별	직원 수					평균 근속연수	연간급여총액	1인평균 급여액	남	여	계		
		기간의 정함이 없는 근로자		기간제 근로자		합계								
		전체	(단시간 근로자)	전체	(단시간 근로자)									
투자	남	18	-	-	-	18	4.23	2,622	138				-	
투자	여	1	-	-	-	1	-	-	-				-	
관리	남	8	-	-	-	8	6.38	728	91				-	
관리	여	11	-	1	-	12	4.31	523	43				-	
합계		38	-	1	-	39	4.71	3,873	99				-	

※ 상기 직원현황에는 미등기임원을 포함하고 있습니다.

※ 투자 사업부문의 평균 근속연수와 연간 급여총액, 1인평균 급여액에는 남성 성별에 여성 성별을 포함하여 기재하였습니다(개인정보 보호).

※ 연간 급여총액과 1인 평균 급여액은 2020년 4분기 현재 재직자의 누적 수치입니다.

라. 미등기임원 보수 현황

(기준일: 2020년 12월 31일)

(단위: 백만원)

구분	인원수	연간급여 총액	1인평균 급여액	비고
미등기임원	15	2,548	170	-

※ 연간 급여총액과 1인 평균 급여액은 2020년 4분기 현재 재직자의 누적 수치입니다.

2. 임원의 보수 등

<이사·감사 전체의 보수현황>

가. 주주총회 승인금액

(단위: 백만원)

구분	인원수	주주총회 승인금액	비고
등기이사/사외이사	7	2,000	-
감사	1	100	-

※ 등기이사/사외이사의 인원수에는 2020년 3월 임기만료로 사임한 정무식 사외이사가 포함되어 있습니다.

나. 보수지급금액

나-1. 이사·감사 전체

(단위: 백만원)

인원수	보수총액	1인당 평균보수액	비고
8	1,496	187	-

※ 등기이사/사외이사의 인원수에는 2020년 3월 임기만료로 사임한 정무식 사외이사가 포함되어 있습니다.

나-2. 유형별

(단위: 백만원)

구분	인원수	보수총액	1인당 평균보수액	비고
등기이사 (사외이사, 감사위원회 위원 제외)	4	1,427	357	-
사외이사				

구분	인원수	보수총액	1인당 평균보수액	비고
(감사위원회 위원 제외)	3	46	23	-
감사위원회 위원	-	-	-	-
감사	1	23	23	-

※ 사외이사 1인당 평균보수액은 2020년 3월 신규 선임된 강태환 사외이사와 임기만료로 사임한 정무식 사외이사의 보수를 합산하여 1명으로 계산한 것입니다.

<보수지급금액 5억원 이상인 이사·감사의 개인별 보수현황>

가. 개인별 보수지급금액

(단위 : 백만원)

이름	직위	보수총액	보수총액에 포함되지 않는 보수
이준효	공동대표이사 사장	883	-

나. 산정기준 및 방법

(단위 : 백만원)

이름	보수의 종류	총액	산정기준 및 방법
이준효	급여	600	2020년 급여 총액임 -이사보수 한도범위 내에서 수행직무의 가치를 반영한 직급에 따라 산정함 - 2020년 연봉은 2019년도의 영업수익, 영업이익, 당기순이익을 고려한 계량지표와 회사 기여도 및 리더쉽으로 구성된 비계량 지표를 종합적으로 평가하여 산정함 - 2019년도는 영업이익과 당기순이익이 각각 전기 대비 298%, 336% 상승하였으며(계량지표), 회사의 대외적 평판과 조직의 안정적인 성장을 위하여 공헌한 비(비계량 지표)가 급여 책정에 반영됨
		283	회사의 인센티브 지급규정에 따라 지급하며, 2020년 상여금에 적용된 규정의 상세 내역은 아래와 같음 - 투자회수 시 기준수익률(IRR 8%) 초과수익 발생의 5%를 재원으로 산정하여 본부 및 개인 기여도를 반영함 - 투자손실 확정 시 감액총액의 5% 및 담당 심사역의 투자 기여도를 반영하여 상여금 총액에서 차감함 - 투자 기여도는 투자심사 시 포트폴리오별로 사전에 정함 - 심사역이 기본유 네트워크가 아닌 기관 및 개인으로부터 펀드레이징을 할 경우 펀드레이징 인센티브를 부여함. - 펀드레이징 공헌도 및 인센티브 지급률(0.3%)을 적용하여 계산함 - 인센티브지급규정 제3-2조 5항(특별인센티브)에 의거, 임원의 경영성과급을 지급함
	-	-	
	-	-	
	-	-	
	-	-	

<보수지급금액 5억원 이상 중 상위 5명의 개인별 보수현황>

가. 개인별 보수지급금액

(단위 : 백만원)

이름	직위	보수총액	보수총액에 포함되지 않는 보수
이준효	공동대표이사 사장	883	-

2. 산정기준 및 방법

(단위 : 백만원)

이름	보수의 종류	총액	산정기준 및 방법
이준효	근로소득	급여	2020년 급여 총액임 600 -이사보수 한도범위 내에서 수행직무의 가치를 반영한 직급에 따라 산정함 -2020년 연봉은 2019년도의 영업수익, 영업이익, 당기순이익을 고려한 계량지표와 회사 기여도 및 리더십으로 구성된 비계량 지표를 종합적으로 평가하여 산정함 -2019년도는 영업이익과 당기순이익이 각각 전기 대비 298%, 336% 상승하였으며(계량지표), 회사의 대외적 평판과 조직의 안정적인 성장을 위하여 공헌한 비(비계량 지표)가 급여 책정에 반영됨
		상여	회사의 인센티브 지급규정에 따라 지급하며, 2020년 상여금에 적용된 규정의 상세 내역은 아래와 같음 283 - 투자회수 시 기준수익률(IRR 8%) 초과수익 발생의 5%를 재원으로 산정하여 본부 및 개인 기여도를 반영함 - 투자손실 확정 시 감액총액의 5% 및 담당 심사역의 투자 기여도를 반영하여 상여금 총액에서 차감함 - 투자 기여도는 투자심사 시 포트폴리오별로 사전에 정함 - 심사역이 기보유 네트워크가 아닌 기관 및 개인으로부터 펀드레이징을 할 경우 펀드레이징 인센티브를 부여함. 펀드레이징 공헌도 및 인센티브 지급율(0.3%)을 적용하여 계산함 - 인센티브지급규정 제3-2조 5항(특별인센티브)에 의거, 임원의 경영성과급을 지급함
	주식매수선택권 행사이익	-	
	기타 근로소득	-	
	퇴직소득	-	
	기타소득	-	

<임원배상책임보험 가입 현황>

가. 보험의 개요

[2020년 12월 31일 현재]

(단위 : 원)

보험의 명칭	보험료 납입액		부보(보상)한도	비 고
	당기 납입액	누적납입액 (당기분 포함)		
임원배상책임보험	34,300,000	34,300,000	10,000,000,000	-

나. 보험가입 근거 및 절차

- 내부 업무처리절차에 따라 처리하며, 사전 이사회 승인을 요하지 않음.

다. 피보험자

- 당사 소속 임원 (미등기임원 포함)

라. 보상하는 손해

- 임원으로서 그들 각자의 자격 내에서 행한 업무수행에 따른 부당행위로 인하여 보험기간동안 그들을 상대로 최초로 제기된 손해배상청구에 대하여 회사 임원에게 발생한 손해

마. 보험회사의 면책사항

- 임원의 고의에 의한 부정행위 및 충실의무위반의 경우등 아래와 같은 경우 보상이 불가능 함
- 개인적인 이윤 혹은 혜택에 기인한 손해배상청구
- 사기또는 범죄행위에 기인한 손해배상청구.
- 기타의 경우

IX. 계열회사 등에 관한 사항

가. 회사가 속해 있는 기업집단

(1) 기업집단의 명칭 : 에스비아이코리아홀딩스

(2) 기업집단의 소속회사

상장		비상장	
회사명	회사수	회사명	회사수
- SBI 인베스트먼트	1	- SBI 코리아홀딩스	1

나. 계통도

[2020년 12월 31일 현재] (단위 : %)

피출자 출자	SBI 인베스트먼트
SBI 코리아홀딩스	43.6

☞ 지분율은 보통주를 기준으로 기재하였습니다.

다. SBI홀딩스(일본) 계열회사 현황

[2020년 3월 31일 기준]

회사명	의결권 소유비율	상장시장
SBI Holdings(주)	-	도쿄증권거래소1부
SBI FINANCIAL SERVICES(주)	100%	-
(주)SBI증권	100%	-
SBI Liquidity Market(주)	100%	-
SBI FXTRADE(주)	100%	-
SBI머니플라자(주)	100%	-
SBI Insurance Group(주)	68.9%	도쿄증권거래소 마더스
SBI생명보험(주)	100%	-
SBI손해보험(주)	99.2%	-
SBI FinTech Solutions(주)	77.5%	코스닥

SBI Capital Management(주)	100%	-
SBI Investment(주)	100%	-
SBI global asset management(주)	100%	-
Morningstar(주)	47.6%	JASDAQ
SBI에셋매니지먼트(주)	100%	-
SBI Estate Finance(주)	100%	-
SBI Hong Kong Holdings Co., Limited	100%	-
SBI VEN HOLDINGS PTE. LTD.	100%	-
(주)SBI저축은행	99.0%	-
SBI Innovation Fund 1호	100%	-
FinTech 비즈니스 이노베이션 투자사업유한책임조합	20.3%	-
SBI AI&Blockchain투자사업유한책임조합	16.0%	-
SBI지역은행가치창조펀드	68.9%	-
SBI Platform Service 투자사업유한책임조합	37.8%	-
SBI ALApharma Co., Limited	96.4%	-
SBI Pharmaceuticals(주).	86.2%	-
SBI ALApromo(주)	100%	-
SBI Biotech(주)	87.6%	-
Quark Pharmaceuticals, Inc.	100%	-
기타 240사	-	-
(지분법적용회사)	-	-
스미신SBI넷뱅크(주)	50%	-
기타 33 사	-	-

주1) 상기 내용은 2020년 3월말 기준 SBI Holdings의 유가증권보고서의 내용에 준거하고 있습니다.

주2) 상기의 당사의 주요 계열회사는 대부분 일본에 소재하고 있는 일본법인이며, 한국의 법인등록번호에 해당하는 회사법인등록번호는 다음과 같습니다.

SBI Holdings(주) 0104-01-045208, (주)SBI증권 0104-01-049814, SBI손해보험(주) 0104-01-062172

(주)SBI저축은행 101-81-19005

라. 타법인출자 현황

(기준일: 2020년 12월 31일)

(단위: 원, 주, %)

법인명	최초취득일자	출자목적	최초취득금액	기초잔액			증가(감소)			기말잔액			최근사업연도 재무현황	
				수량	지분율	장부가액	취득(처분)		평가손익	수량	지분율	장부가액	총자산	당기순이익
							수량	금액						
로고시스템	2000.02.09	투자	463	36,615	14	205	-	-	-	36,615	14	205	4,589	536
키일이삼제스퍼(주4)	2000.03.09	투자	453	240,606	7	455	-	-	52	240,606	7	507	15,604	177
(주)피에이치파마	2016.04.07	투자	1,500	171,720	2	1,500	-	-	-	171,720	2	1,500	21,368	-40,031
파워맥스	2000.08.26	투자	267	100,000	12	132	-	-	-	100,000	12	132	25,548	-2,346
이노웨이브(주4)	2014.06.03	투자	771	308,491	4	1,030	-	-	-127	308,491	4	903	45,645	2,198
네추럴피드	2012.08.01	투자	1,099	371,428	10	0	-	-	-	371,428	10	0	9,991	-1,145
마크로영상기술	2004.04.16	투자	244	8,122	3	244	-	-	-	8,122	3	244	10,160	702
수원애경역사	2007.06.18	투자	320	9,701	0	141	-	-	-	9,701	0	141	396,595	16,906
노바렉스(상장)	2016.03.28	투자	1,156	41,276	0	830	-	-	844	41,276	0	1,674	215,141	25,515
유바이오로직스(상장)	2016.06.30	투자	1,135	120,865	0	955	-120,865	-955	-	-	-	-	156,106	-59,647
Kraze Entertainment(S) Pte Ltd. (주1)	2010.09.30	투자	2,290	683,247	14	0	-	-	-	683,247	14	0	7,343	-875
lritech, Inc	2000.04.24	투자	1,129	100,000	2	201	-	-	-	100,000	2	201	12,996	-1,181
한국제6호기업인수목적주식회사 (상장) (주2)	2017.09.21	투자	500	500,000	11	1,028	-	-370	-658	500,000	-	-	-	-
한화에스비아기업인수목적주식회사 (상장)	2019.01.16	투자	600	600,000	14	1,593	-	-	-78	600,000	14	1,515	8,955	12
현대무백스 (상장) (주3)	2019.02.18	투자	500	500,000	6	1,005	-	-	1,940	500,000	6	2,945	20,074	117
넥스컴시스템 (주1)	1998.05.19	투자	467	182,083	7	0	-	-	-	182,083	7	0	1,990	4
넷포드	2007.12.13	투자	243	26,780	6	0	-	-	-	26,780	6	0	3,241	-1,552
다우메탈	2009.11.18	투자	237	197,334	9	0	-	-	-	197,334	9	0	24,345	9,116
디지털엠텍 (주1)	2002.10.18	투자	0	11,434	7	0	-	-	-	11,434	7	0	-	-
디지피아	2003.07.21	투자	810	608,431	12	0	-	-	-	608,431	12	0	16,388	-6,878

법인명	최초취득일자	출자목적	최초취득금액	기초잔액			증가(감소)			기말잔액			최근사업연도 재무현황	
				수량	지분율	장부가액	취득(처분)		평가손익	수량	지분율	장부가액	총자산	당기순이익
							수량	금액						
머티리얼솔루션테크놀로지	2007.03.30	투자	500	26,896	8	0	-10,000	0	-	16,896	5	0	16,932	-3,303
말레티	2006.08.01	투자	1,389	56,000	9	0	-	-	-	56,000	9	0	11,856	-3,894
버미텍 (주1)	1997.05.29	투자	312	80,000	31	0	-60,000	0	-	20,000	8	0	-	-
소프트픽셀	2000.08.11	투자	480	64,095	5	0	-29,636	0	-	34,459	3	0	8,195	-3,259
뷰티아이 (주1)	2003.08.13	투자	200	49,999	50	0	-	-	-	49,999	50	0	-	-
앤디엠	2012.10.11	투자	0	33,000	8	0	-	-	-	33,000	8	0	4,994	15
에너지텍	2007.07.24	투자	1,000	222,222	24	0	-22,222	0	-	200,000	21	0	15,150	-1,607
에이엘테크	2000.07.20	투자	554	29,960	11	0	-14,868	0	-	15,092	5	0	8,416	-8,989
엑셀반도체	2008.01.21	투자	1	659,042	6	0	-	-	-	659,042	6	0	4,918	-7,745
엠디플렉스	2012.10.11	투자	0	250,000	5	0	-	-	-	250,000	5	0	10,616	-5,298
엠탈로	2012.10.11	투자	0	167,492	10	0	-	-	-	167,492	10	0	2,457	5
엠투엔	2001.07.13	투자	1,093	40,000	8	0	-	-	-	40,000	8	0	7,606	1,507
우성엔터프라이즈	2012.09.07	투자	0	244,906	88	0	-	-	-	244,906	88	0	5,216	-3,192
우영유압	1988.06.24	투자	247	28,000	5	0	-	-	-	28,000	5	0	18,675	755
유즈드림 (주1)	2006.10.18	투자	125	28,000	5	0	-	-	-	28,000	5	0	-	-
이씨에듀테인먼트 (주1)	2012.09.07	투자	0	42,857	11	0	-	-	-	42,857	11	0	-	-
이즈넷	2000.04.06	투자	350	25,062	10	0	-	-	-	25,062	10	0	1,663	250
한국바이오텍 (주1)	1988.07.08	투자	40	8,000	20	0	-	-	-	8,000	20	0	-	-
휴먼인터페이스월드와이드 (주1)	2001.08.31	투자	1,800	60,000	6	0	-	-	-	60,000	6	0	-	-
텔레시스 (주1)	2006.12.13	투자	1	569,239	5	0	-	-	-	569,239	5	0	-	-
PARAKLETOS FUND (주1)	2000.12.05	투자	6,039	-	45	0	-	-	-	-	45	0	-	-
KQC (주1)	2007.09.03	투자	759	4,000,000	35	0	-	-	-	4,000,000	35	0	-	-
밸류투어	2007.03.15	투자	450	30,000	30	397	-	-	-52	30,000	30	345	1,455	-173
짚라인코리아	2008.09.10	투자	900	81,900	32	317	-	-	-2	81,900	32	315	2,709	-42
제2호과학기술사모투자전문회사	2008.01.16	투자	2,304	-	29	2,327	-	-1,083	1,521	-	29	2,764	9,896	5,323
2011 KIF-SBI IT 전문투자조합	2011.09.30	투자	800	-	27	3,949	-	-3,675	445	-	27	720	2,709	1,668
에스비아이팬아시아사모투자전문회사	2012.02.24	투자	704	-	2	83	-	-83	-	-	-	-	-	-
미래창조 SBI ASEAN-M&A 투자조합	2014.01.17	투자	770	-	15	3,476	-	-385	-721	-	15	2,370	20,726	-4,682
SBI-성장사다리 코넥스활성화 펀드	2014.08.11	투자	800	-	20	2,840	-	-1,462	862	-	20	2,240	13,493	4,311

법인명	최초취득일자	출자목적	최초취득금액	기초잔액			증가(감소)			기말잔액			최근사업연도 재무현황	
				수량	지분율	장부가액	취득(처분)		평가손익	수량	지분율	장부가액	총자산	당기순이익
							수량	금액						
2014 Kf-SBI IT전문투자조합	2014.09.11	투자	1,100	-	28	4,990	-	-2,684	1,645	-	28	3,951	15,444	5,805
SBI 글로벌 디지털콘텐츠 ICT투자조합	2014.09.23	투자	260	-	10	713	-	-692	506	-	10	528	6,609	4,921
SBI ASEAN Springboard 투자조합	2014.12.12	투자	1,200	-	20	5,841	-	-1,294	-169	-	20	4,378	28,541	-844
2015Kf-IBK/SBI세컨더리IT전문투자조합	2016.02.04	투자	600	-	9	3,356	-	-1,267	1,020	-	9	3,109	36,822	11,905
IBK-SBI바이오펀드제1호	2016.03.15	투자	2,400	-	13	1,925	-	-399	429	-	13	1,955	15,063	3,221
글로벌게이트웨이펀드 I	2016.07.19	투자	1,000	-	17	3,325	-	500	-376	-	17	3,449	20,938	-2,257
에스비아이-케이아이에스 2016-1호 투자조합	2016.10.27	투자	813	-	7	606	-	-185	46	-	7	466	7,488	673
SBI 헬스케어펀드 제1호	2016.12.09	투자	500	-	6	472	-	-	-9	-	6	462	18,781	-146
SBI 디지털콘텐츠 글로벌 익스피디션 투자조합	2016.12.15	투자	602	-	20	2,559	-	-	72	-	20	2,631	13,472	360
에스비아이 성장전략 M&A 펀드	2016.12.30	투자	1,000	-	11	6,921	-	-897	100	-	11	6,123	54,961	889
에스비아이 크로스보더 어드밴티지 펀드	2017.03.17	투자	2,400	-	15	10,894	-	-3,330	2,435	-	15	9,999	73,132	16,437
에스비아이광명제일호사모투자합자회사	2017.09.25	투자	600	-	4	542	-	-224	29	-	4	347	9,046	746
에스비아이-성장사다리 코빅스 활성화펀드 제2호	2017.09.29	투자	306	-	8	2,315	-	375	142	-	8	2,832	35,661	1,778
SBI-KIS 2018 투자조합	2018.04.20	투자	1,170	-	9	1,163	-	-261	197	-	9	1,098	12,211	2,185
SBI 커머스 이노베이션 투자조합	2018.05.28	투자	212	-	1	209	-	-	-2	-	1	207	20,671	-200
SBI-KIS 밸류업 투자조합	2018.05.28	투자	1,323	-	10	1,318	-	-	78	-	10	1,396	14,252	794
에스비아이 2018 이노베이션 벤처투자조합	2018.07.27	투자	500	-	8	496	-	-52	-24	-	8	420	5,466	-311
SBI-KIS 2019 BIC(Best-In-Class) 투자조합	2019.07.04	투자	1,642	-	9	1,633	-	-	-26	-	9	1,607	17,132	-279
2019 SBI 일자리창출 펀드	2019.08.30	투자	753	-	14	1,831	-	4,896	-171	-	14	6,557	46,597	-1,201
에스비아이신성장지원 사모투자합자회사	2019.05.30	투자	900	-	14	-	-	5,783	1,324	-	14	7,106	52,900	10,457
에스비아이-프렌드 EV 1호 투자조합	2020.08.27	투자	150	-	-	-	-	150	-1	-	1	149	11,521	-80
에스비아이-에스티엘 에너지혁신 사모투자합자회사	2020.10.12	투자	350	-	-	-	-	350	196	-	1	546	103,769	37,265
2020 SBI 스케일업 펀드	2020.12.28	투자	1,170	-	-	-	-	1,170	-1	-	15	1,169	8,000	-10
합 계				-	-	73,817	-	-6,074	11,464	-	-	79,207	-	-

(주1) 사실상 폐업상태(해산 혹은 청산종결 간주)로 최근사업연도 재무현황 자료확보가 어려운 상태입니다.?

(주2) 상장폐지 후 청산 예정으로 잔여 청산분배금을 제외한 658백만원을 감액처리

하였습니다.

(주3) 엔에이치기업인수목적회사14호는 현대무백스와 2021년 3월 4일에 합병되어 사명이 변경되었습니다.

(주4) 2020년 기말 공정가치 평가(현금흐름할인법)를 진행하여 평가손익을 반영하였습니다.

X. 이해관계자와의 거래내용

1. 대주주 등에 대한 신용공여 등

- 해당사항 없습니다.

2. 대주주와의 자산양수도 등

- 해당사항 없습니다.

3. 대주주와의 영업거래

- 해당사항 없습니다.

4. 대주주 이외의 이해관계자와의 거래

(1) 당기 및 전기 중 특수관계자 거래 내역은 다음과 같습니다.

(당기)

(단위: 천원)				
구분	회사의 명칭	수수료수익	손실충당금환입액	이자비용
관계기업	벤처조합 및 사모투자합자회사 등	11,437,340	-	-

(전기)

(단위: 천원)				
구분	회사의 명칭	수수료수익	손실충당금환입액	이자비용
관계기업	벤처조합 및 사모투자합자회사 등	8,739,981	953,780	-
지배기업	에스비아이코리아홀딩스(주)	-	-	219,363
합계		8,739,981	953,780	219,363

(2) 보고기간말 현재 특수관계자와의 주요 채권과 채무의 잔액은 다음과 같습니다.

(당기말)

(단위: 천원)					
구분	회사의 명칭	미수금	미수수익	차입금	미지급비용
관계기업	벤처조합 및 사모투자합자회사 등(주1)	20,324,607	5,799,062	-	-

(주1) 당기말 현재 설정된 신용손실충당금은 없습니다.

(전기말)

(단위: 천원)					
구분	회사의 명칭	미수금	미수수익	차입금	미지급비용
관계기업	벤처조합 및 사모투자합자회사 등(주1)	17,822,566	4,634,845	-	-

(주1) 전기말 현재 설정된 신용손실충당금은 없습니다.

(3) 당기 및 전기 중 특수관계자에 대한 대여거래내역은 없습니다.

(4) 당기말 현재 특수관계자로부터 제공받은 지급보증의 내역은 다음과 같습니다.

(단위: 천원)				
구분	제공한 기업	보증내용	금액	지급보증처
지배기업	에스비아이코리아홀딩스(주)	차입금에 대한 연대보증	2,400,000	신한은행
지배기업	에스비아이코리아홀딩스(주)	차입금에 대한 연대보증	10,800,000	산업은행

XI. 그 밖에 투자자 보호를 위하여 필요한 사항

1. 공시사항의 진행 변경사항

- 해당사항이 없습니다.

2. 주주총회의사록 요약

주총일자	안건	결의내용
제32기 정기주주총회 (2018.03.30)	1. 제32기 재무제표 승인의 건 2. 정관 변경의 건 3. 이사 4인 선임의 건(사외이사 포함) 4. 이사 보수한도 승인의 건 5. 감사 보수한도 승인의 건	- 원안대로 가결 - 원안대로 가결 - 원안대로 가결 - 원안대로 가결 - 원안대로 가결
제33기 정기주주총회 (2019.03.26)	1. 제33기 재무제표 승인의 건 2. 정관 변경의 건 3. 이사 6인 선임의 건(사외이사 포함) 4. 감사 선임의 건 5. 이사 보수한도 승인의 건 6. 감사 보수한도 승인의 건 7. 임원퇴직금 지급규정 일부 개정의 건	- 원안대로 가결 - 원안대로 가결 - 원안대로 가결 - 의결정족수 부족으로 부결 - 원안대로 가결 - 원안대로 가결 - 원안대로 가결
제34기 정기주주총회 (2020.03.27)	1. 제34기 재무제표 승인의 건 2. 이사 6인 선임의 건(사외이사 포함) 3. 감사 선임의 건 4. 이사 보수한도 승인의 건 5. 감사 보수한도 승인의 건	- 원안대로 가결 - 원안대로 가결 - 의결정족수 부족으로 부결 - 원안대로 가결 - 원안대로 가결

3. 우발부채 등

가. 당사가 피고인 중요한 소송사건 등

- 해당사항이 없습니다.

나. 그 밖의 우발채무

당사의 일부 투자조합의 규약은 조합원 분배금, 탈퇴조합원 환급금 및 청산시 조합원 배분재산의 합계액이 출자금 총액에 미달할 경우에는 동 손실금액에 대하여, 당사의 조합출자금액을 한도로 하여 업무집행조합원인 당사가 우선 충당하도록 규정되어 있습니다.

4. 작성기준일 이후 발생한 주요사항

- 해당사항 없음

5. 제재현황 등 그밖의 사항

- 해당사항 없음

- 단기매매차익 발생 및 환수현황 없음

6. 견질 또는 담보용 어음·수표 현황

- 해당사항 없음

7. 외국지주회사의 자회사 현황

- 해당사항 없음

【 전문가의 확인 】

1. 전문가의 확인

- 해당사항이 없습니다.

2. 전문가와의 이해관계

- 해당사항이 없습니다.

감사의 감사보고서

I. 감사의 감사보고서

본인은 에스비아이인베스트먼트주식회사의 감사로서 2020년 1월 1일부터 2020년 12월 31일까지 제35기 사업년도의 회계 및 업무에 대한 감사실시 결과를 다음과 같이 보고합니다.

1. 감사방법의 개요

회계감사를 위하여 회계에 관한 장부와 관계서류를 열람하고 재무제표 및 부속명세서에 대하여도 면밀히 검토하였습니다. 감사를 실시함에 있어서 필요하다고 인정되는 경우 대조, 심사, 입회, 조회, 기타 적절한 감사절차를 적용하여 조사하였습니다.

업무감사를 위하여는 이사회 및 기타 중요한 회의에 출석하고 필요하다고 인정되는 경우 이사로부터 영업에 관한 보고를 받았으며 중요한 업무에 관한 서류를 열람하고 그 내용을 검토하는 등 적절한 방법을 사용하여 조사하였습니다.

2. 회계장부의 기재에 관한 사항

회계장부에는 기재의 누락 또는 부실기재가 없으며 재무상태표와 손익계산서의 기재도 회계장부의 기재와 합치되고 있습니다.

3. 재무상태표 및 손익계산서에 관한 사항

재무상태표와 손익계산서는 법령 및 정관에 따라 회사의 재산 및 손익상태를 정확하게 표시하고 있습니다.

4. 이익잉여금 처분계산서에 관한 사항

이익잉여금 처분계산서는 법령 및 정관에 적합하고, 또한 재무상태와 기타 사정에 비추어 타당하게 작성되었습니다.

5. 영업보고서에 관한 사항

영업보고서는 법령 및 정관에 따라 회사의 상황을 정확하게 표시하고 있습니다.

2021년 3월 17 일
에스비아이인베스트먼트 주식회사
감사 김극기 (인)



감사의 감사보고

내부감시장치에 대한 감사의 의견서

1. 내부감시장치 개요

가. 당사의 내부감시장치 및 그 기능은 다음과 같습니다.

(1) 이사회

- 회사의 업무 집행 전반 및 이사의 직무 집행을 감독합니다.
- 이사회는 사외이사 2명을 포함하여 총 6명으로 구성되어 있습니다.

(2) 감사

- 이사의 직무 집행을 감사합니다. 이를 위하여 이사회 및 기타 회의에 참석하여 영업에 관한 이사의 보고를 받거나 회사의 업무상태와 재산상태를 조사합니다.
- 회사는 감사의 선임에 있어 상법 제409조와 자본시장과 금융투자업에 관한 법률 규정을 준수하고 있습니다.

(3) 준법감시인

- 준법감시인은 다음의 직무를 수행합니다.

- ① 임직원의 법규준수 실태 모니터링 및 시정조치
- ② 내부통제기준의 준수 여부에 대한 점검 및 조사
- ③ 위반사항에 대한 감사 보고

(4) 감사부서

- 내부감사실에서 거래의 집행 등에 대한 승인 및 기록, 관련자산의 보호 등에 대한 업무분장, 거래증빙서류나 장부의 문서화를 관리, 감독하고 있습니다.

나. 위반사항 및 지적사항 등에 대한 처리

- 준법감시 결과 위반사항 및 지적사항이 발견된 경우 감사에게 보고 후 내부통제규정에 따라 다음과 같이 처리할 것을 요구하고 있으며, 적절한 사후관리를 하고 있습니다.

- ① 사규 또는 운영상의 모순사항에 대한 개선
- ② 위법부당한 사항에 대한 시정
- ③ 관계직원에 대한 문책요구 등

2. 내부감시장치의 운영

가. 내부감사 실시 현황

일상감사, 반기 감사 및 결산 감사등 정규 감사외에 중요업무는 반드시 검토를 받도록 하고있으며, 필요에 따라 수시로 감사를 실시하고 있습니다.

나. 감사지적사항 처리

감사시 지적사항은 즉시 대표이사에게 보고하고 사규에 따라 조치하며, 적절한 시기마다 사후관리를 하고 있습니다.

3. 내부감시장치 평가의견

본 감사의 의견으로는 2020년 12월 31일 현재 동일자로 종료되는 회계연도의 내부감시장치 운영에 중요한 취약점은 발견되지 아니하였으며, 회계 및 업무 등 기타사항에 대한 감사 및 내부통제기준 준수 여부 점검 등 내부감시장치는 효과적으로 가동되고 있습니다.

에스비아이인베스트먼트 주식회사
감사 김극기

영 업 보 고 서

제35기 정기 주주총회
영업보고서

2020년 01월 01일부터
2020년 12월 31일까지



제35기 영업보고서_최종(단면)_1

영 업 보 고 서

제35기 영업보고서_최종(단면)_2

제35기 정기 주주총회 영업보고서

I. 회사의 개황

1. 회사의 목적

중소기업의 설립을 촉진하고 중소기업을 창업한 자가 성장, 발전할 수 있도록 지원함으로써 중소기업의 발전과 건실한 산업구조 구축에 기여하고 국제경쟁력을 강화하여 국민경제의 발전에 기여함에 있음.

2. 중요한 사업의 내용

1) 창업투자(VC)

가. 창업투자조합의 결성 및 운용 : 기술집약형 중소기업에 대한 투자 및 수익실현을 목적으로 투자조합을 결성하고 업무집행조합원으로 관리업무 수행

나. 벤처기업에 대한 투자

- 주식 투자 : 벤처기업이 발행하는 주식의 인수
- 투자사채인수 : 벤처기업이 발행하는 전환사채, 신주인수권부사채 등의 인수
- Project 투자 : 기업과의 약정에 의해 매출액 또는 투자원금에 대한 일정율의 투자자금 사용료를 받게 되는 투자

다. 경영컨설팅 : 경영, 마케팅, 자금 및 기업공개 지원 등을 통한 지속적인 Value-Up 서비스 제공

라. 투자기업의 해외시장 진출 지원

마. 해외자본 유치 및 첨단기술 확보를 위한 해외투자

2) 사모투자전문회사(PEF)의 설립 및 운용

3) 기업인수합병(M&A)

4) 특수목적회사(SPAC)의 설립 및 운용

3. 영업소 현황

본사 소재지 : 서울특별시 강남구 테헤란로 509 엔씨타워 | 14층

4. 종업원 현황

(단위: 명)

구 분	사무직	기능직(파견)	계
임 원	7	-	7
직 원	39	-	39
계	46	-	46

* 상기 임원은 등기임원임

제35기 영업보고서_최종(단면)_3

제35기 정기 주주총회 영업보고서

5. 주식에 관한 사항

1) 발행한 주식의 종류와 수

(단위 : 원)

주식의 종류	주식 수	금액	구성비	비고
기명식 보통주식	162,066,575	83,533,287,500	100%	수권주식수 (400,000,000주)

2) 자본금 변동상황

(단위 : 주, 백만원)

년월일	주식의 종류	주식 수	증자금액	증자후 자본금	증자내용
10.02.02	기명식 보통주식	6,895,700	3,448	53,471	유상증자
10.04.29	기명식 보통주식	5,830,000	2,915	56,386	유상증자
10.07.06	기명식 보통주식	54,293,810	27,147	83,533	유상증자

다. 주식사무

구분	내용
결산일 및 기준일	12월 31일
주주명부 폐쇄기간	매년 01월 01일부터 01월 31일까지
공고방법	당사 인터넷 홈페이지(www.s bik.co.kr) / 한국경제신문
정기주주총회 개최일	사업년도 종료후 3월 이내
주식업무 대행기관	국민은행 증권대행부

6. 사채에 관한 사항

- 당사는 2020년 12월 31일 현재 미상환 사채가 없습니다.

II. 영업의 경과 및 성과

1. 영업의 개황

당사는 창업투자조합의 결성 및 운영을 주된 사업으로 하며, 운용자산의 대부분을 벤처기업에 투자합니다. 회사는 기존 IT업종은 물론 바이오 헬스케어, 엔터테인먼트 등 산업 전반에 걸친 고른 투자를 하고 있습니다. 2013년 이후 8년 연속 흑자를 달성, 2020년에는 개별 기준 약 139억원의 당기순이익을 거뒀으며, 동 기간 1,581억원 규모의 신규 펀드를 결성하여, 총 운용자산 규모는 1조 2,878억원을 기록하였습니다.

2. 영업의 경과 및 성과

1) 주요 부분별 수익 (단위:백만원)

구 분	제35기	제34기
투자수익	3,615	2,856
투자조합수익	22,490	19,408
기타의영업수익	291	1,296
계	26,396	23,560

2) 운용중인 조합(2020년 12월 31일 현재) (단위:백만원)

구 분	결성일	만기일	결성액	당사출자비율
제2호 과학기술사모투자전문회사	2007-10-19	2022-06-30	70,000	28.57%
2011KIF-SBI IT전문투자조합	2011-10-12	2021-04-11	30,000	26.67%
에스비아이핀아시아사모투자전문회사	2011-12-29	2021-01-29	200,000	2.36%
SBI미래창조ASEAN-M&A투자조합	2014-01-17	2022-01-16	50,000	15.40%
SBI-성장사다리 코넥스 활성화펀드	2014-08-22	2021-08-21	40,000	20.00%
2014 KIF-SBI IT전문투자조합	2014-09-22	2021-09-21	30,000	28.33%
SBI 글로벌 디지털콘텐츠 ICT 투자조합	2014-09-23	2022-09-22	25,300	10.28%
SBI ASEAN Springboard 투자조합	2014-12-12	2022-12-11	60,000	20.00%
2015 KIF-IBKC/SBI 세컨더리 IT전문투자조합	2016-02-04	2022-02-03	70,000	8.57%
IBKC-SBI 바이오펀드 제1호	2016-03-17	2021-03-16	30,000	13.33%
글로벌 게이트웨이 펀드 I	2016-07-26	2024-07-25	30,000	16.67%
SBI-KIS 2016-1호 투자조합	2016-10-31	2021-10-30	12,000	6.78%
SBI 헬스케어 펀드 제1호	2016-12-15	2021-12-14	7,900	6.33%
SBI 디지털콘텐츠 글로벌 익스피디션 투자조합	2016-12-15	2024-12-14	15,010	20.05%
에스비아이 성장전략 M&A 펀드	2016-12-30	2024-12-29	89,000	11.24%
SBI 크로스보더 어드밴티지 펀드	2017-03-17	2023-03-16	81,000	14.81%
에스비아이광명채일호사모투자합자회사	2017-09-14	2022-09-13	15,600	3.85%
SBI-성장사다리 코넥스 활성화펀드 제2호	2017-10-23	2023-10-22	38,400	7.97%
SBI-KIS 2018 투자조합	2018-05-02	2023-05-01	13,000	9.00%
SBI 커머스 이노베이션 투자조합	2018-05-28	2023-05-27	21,200	1.00%
SBI-KIS 밸류업 투자조합	2018-06-14	2023-06-13	13,500	9.80%
SBI 2018 이노베이션 벤처투자조합	2018-07-27	2023-07-26	6,500	7.69%
에스비아이 신성장차원 사모투자합자회사	2019-05-30	2027-05-29	110,800	13.54%
SBI-KIS 2019 BIC(Best-in-Class) 투자조합	2019-07-17	2024-07-16	17,500	9.38%
2019 SBI 일자리창출 펀드	2019-09-11	2026-09-10	53,000	14.21%
SBI-프렌드 EV 1호 투자조합	2020-09-07	2025-09-06	11,600	1.29%
SBI-STL 에너지혁신 사모투자회사	2020-09-25	2025-09-25	66,500	0.53%
2020 SBI 스케일업 펀드	2020-12-30	2028-12-29	80,000	14.63%

제35기 영업보고서_최종(단면)_5

제35기 경기주주총회 영업보고서

III. 모회사, 자회사 및 기업결합 상황등

1. 모회사 현황

상호	주소	자본금	업종	주식소유현황	
				주식수	지분율
에스비에이코리아홀딩스㈜	서울특별시 강남구 테헤란로 509	566백만원	금융업 서비스	70,680,271주	43.61%

2. 자회사 현황

없음

제35기 영업보고서_최종(단면)_6

IV. 최근 영업실적 및 재무상태 등

1. 영업실적

(단위 : 원)

과 목	제 35 기		제 34 기		제 33 기	
	2020년 12월 31일까지	2020년 1월 1일부터 12월 31일까지	2019년 12월 31일까지	2019년 1월 1일부터 12월 31일까지	2018년 12월 31일까지	2018년 1월 1일부터 12월 31일까지
I. 영업수익	26,395,904,030		23,560,064,229		16,855,821,521	
II. 영업비용	12,507,520,378		12,108,865,732		13,977,751,630	
III. 영업이익(손실)	13,888,383,652		11,451,198,497		2,878,069,891	
IV. 영업외수익	22,890,623		2,950,230		99,621,889	
V. 영업외비용	3,009,600		29,526,879		356,314,859	
VI. 법인세비용차감이익(손실)	13,908,264,675		11,424,621,848		2,621,376,921	
VII. 법인세비용	(229,560)		(307,540)		(249,260)	
VIII. 당기순이익(손실)	13,908,494,235		11,424,929,388		2,621,626,181	
IX. 기타포괄손익	550,136,829		(33,569,718)		(868,097,350)	
X. 총포괄이익(손실)	14,458,631,064		11,391,369,670		1,753,528,831	

2. 재무상태

(단위 : 원)

과 목	제35기		제34기		제33기	
	2020년12월31일현재		2019년12월31일현재		2018년12월31일현재	
현금및현금성자산	4,906,619,983		1,296,348,710		1,003,456,795	
당기손익-공정가치측정금융자산	9,993,534,856		9,410,394,055		8,148,417,936	
심각후원가측정금융자산	29,379,152,840		26,387,836,366		19,016,295,475	
중속기업 및 관계기업투자	69,240,756,319		64,499,403,400		64,275,134,627	
유형자산	36,954,369		46,633,768		181,973,157	
무형자산	2,454,011,000		2,454,011,000		2,498,011,000	
사용권자산	2,444,537,931		2,816,363,877		-	
기타자산	298,000		1,011,640		315,000	
당기법인세자산	24,694,600		44,427,480		61,723,550	
이연법인세자산	3,610,741,005		3,765,907,803		3,756,442,242	
자산총계	122,091,300,903		110,721,338,099		98,941,769,782	
차입금	7,000,000,000		9,626,114,861		12,621,990,395	
퇴직급여채무	3,180,737,245		3,310,206,210		2,581,854,408	
기타금융부채	31,789,516		40,010,778		201,750,358	
기타부채	383,439,669		382,997,933		282,895,285	
리스부채	2,496,626,058		2,821,930,966		-	
부채총계	13,092,592,488		16,181,260,748		15,688,490,446	
자본금	83,533,287,500		83,533,287,500		83,533,287,500	
기타불입자본	80,609,849,571		80,609,849,571		80,609,849,571	
이익잉여금	(55,144,428,656)		(69,603,059,720)		(80,889,857,735)	
자본총계	108,998,708,415		94,540,077,351		83,253,279,336	
부채외 자본총계	122,091,300,903		110,721,338,099		98,941,769,782	

- 상기 요약 재무제표는 한국채택국제회계기준(K-IFRS) 개별 재무제표 기준으로 작성되었습니다.

- 상세 재무제표는 본 보고서 9페이지 이하, 재무제표에 대한 주석은 감사보고서를 참조하시기 바랍니다.

제35기 영업보고서_최종(단면)_7

제35기 정기 주주총회 영업보고서

V. 회사가 대처할 과제 등

회사는 2013년 이후 현재까지 8년 연속 흑자를 기록하고 있으며, 이는 펀드운용 수수료 및 투자수익에 기초하고 있습니다. 특히 회사는 2020년에만 1,581억원의 신규 펀드를 결성, 총 운용자산 규모는 1조 2,876억원을 기록하였습니다. 향후 추가적인 펀드 결성을 위해서는 높은 회수실적이 필수적이며, 투자자산 발굴 및 관리가 중요한 과제로 꼽힙니다. 이에 따라 회사는 수익구조 선순환을 위하여 우수한 투자자산 발굴 및 관리, 그리고 회수에 집중하고 있으며, 그 결과 지난해 당기순이익은 전년대비 21.45% 증가한 139억원을 기록하였습니다. 회사는 현재의 투자 및 회수 선순환 구조를 지속적으로 유지하기 위하여 우수한 인적자원 확보 및 유지, 그리고 컴플라이언스 체계 확립에 집중할 것입니다.

VI. 이사 및 감사 등의 현황

상근 비상근	성명	직위	담당업무	회사의의 거래관계
비상근	니카가와 타카시	의장	업무전반	없음
상근	이은효	공동대표이사	업무전반	없음
상근	소우 에이이치로	공동대표이사	업무전반	없음
상근	남은선	사내이사	경영지원 총괄	없음
비상근	김창섭	사외이사	사외이사	없음
비상근	강태환	사외이사	사외이사	없음
상근	김국기	검사	검사	없음

VII. 대주주현황

(2020.12.31 기준)

주주명	소유주식수	지분율	회사와의 거래관계	비고
에스비에이코리안펀드(주)	70,680,271 주	43.61%	없음	최대주주

VIII. 회사, 회사 및 자회사 또는 회사의 자회사의 리회사에 대한 출자현황

타회사명	투자 및 출자회사	타회사에 출자한		당사에 출자한 타회사의	
		소유주식수(주)	소유비율(%)	소유주식수(주)	소유비율
별류투어	당사	30,000	30.00	-	-
질라안코리아	당사	81,900	31.50	-	-
퍼워맥스	당사	100,000	11.61	-	-
로고스시스템	당사	36,615	14.08	-	-
카일이삼제스퍼	당사	240,606	7.16	-	-
피에이치피마	당사	171,720	1.92	-	-
이노웨이브	당사	308,491	3.55	-	-
매크로영상기술	당사	8,122	3.18	-	-
노비렉스	당사	41,276	0.46	-	-
네추럴피드	당사	371,428	9.51	-	-
엔하이브에이티가인수목적회사(주)	당사	600,000	13.76	-	-
엔하이브에이티가인수목적회사(주)	당사	500,000	5.80	-	-

- 전액 감액손실 처리 업체는 제외하였습니다.

IX. 주요채권자

(단위 : 원)

차입처	차입금액
산업은행	7,000,000,000

X. 결산기 후에 생긴 중요한 사실

- 해당사항 없음

X 1. 기타 영업에 관한 중요한 사항

- 해당사항 없음

감사보고서

I. 감사의 감사보고서

본인은 에스비아이인베스트먼트주식회사의 감사로서 2020년 1월 1일부터 2020년 12월 31일까지 제35기 사업년도의 회계 및 업무에 대한 감사실시 결과를 다음과 같이 보고합니다.

1. 감사방법의 개요

회계감사를 위하여 회계에 관한 장부와 관제서류를 열람하고 재무제표 및 부속명세서에 대하여도 면밀히 검토하였습니다. 감사를 실시함에 있어서 필요하다고 인정되는 경우 대조, 심사, 입회, 조회, 기타 적절한 감사절차를 적용하여 조사하였습니다.

업무감사를 위하여는 이사회 및 기타 중요한 회의에 출석하고 필요하다고 인정되는 경우 이사회부터 영업에 관한 보고를 받았으며 중요한 업무에 관한 서류를 열람하고 그 내용을 검토하는 등 적절한 방법을 사용하여 조사하였습니다.

2. 회계장부의 기제에 관한 사항

회계장부에는 기제의 누락 또는 부실기재가 없으며 재무상태표와 손익계산서의 기제도 회계장부의 기재와 합치되고 있습니다.

3. 재무상태표 및 손익계산서에 관한 사항

재무상태표와 손익계산서는 법령 및 정관에 따라 회사의 재산 및 손익상태를 정확하게 표시하고 있습니다.

4. 이익잉여금 처분계산서에 관한 사항

이익잉여금 처분계산서는 법령 및 정관에 적합하고, 또한 재무상태와 기타 사정에 비추어 타당하게 작성되었습니다.

5. 영업보고서에 관한 사항

영업보고서는 법령 및 정관에 따라 회사의 상황을 정확하게 표시하고 있습니다.

2021년 3월 17 일

에스비아이인베스트먼트 주식회사

감사 김극기 (인)

재 무 제 표

제35기 영업보고서_최종(단면)_12

제35기 경기주주총회 영업보고서

<재무상태표>

제 35 기 2020년 12월 31일 현재

제 34 기 2019년 12월 31일 현재

(단위 : 원)

과목	제 35(당) 기 기말	제 34(전) 기 기말
자 산		
유동자산	12,988,219,354	8,693,684,490
현금및현금성자산	4,906,619,983	1,295,348,710
상각후원가측정금융자산	8,056,904,771	7,353,203,660
당기법인세자산	24,694,600	44,427,480
기타자산	-	704,640
비유동자산	109,103,081,549	102,027,653,609
상각후원가측정금융자산	21,322,248,069	19,034,632,706
당기손익-공정가치측정금융자산	9,993,534,856	9,410,394,055
관계기업투자	69,240,756,319	64,499,403,400
유형자산	36,954,369	46,633,768
사용권자산	2,444,537,931	2,816,363,877
무형자산	2,454,011,000	2,454,011,000
기타자산	298,000	307,000
이연법인세자산	3,610,741,005	3,765,907,803
자 산 총 계	122,091,300,903	110,721,338,099
부 채		
유동부채	8,013,240,069	10,635,894,532
차입금	7,000,000,000	9,626,114,861
기타금융부채	31,789,516	40,010,778
기타부채	383,439,669	382,997,933
리스부채	598,010,884	586,770,960
비유동부채	5,079,352,419	5,545,366,216
순확정급여부채	3,180,737,245	3,310,206,210
리스부채	1,898,615,174	2,235,160,006
부 채 총 계	13,092,592,488	16,181,260,748
자 본		
자본금	83,533,287,500	83,533,287,500
기타불입자본	80,609,849,571	80,609,849,571
이익잉여금(결손금)	(55,144,428,656)	(69,603,059,720)
자 본 총 계	108,998,708,415	94,540,077,351
부 채 와 자 본 총 계	122,091,300,903	110,721,338,099

제35기 영업보고서_최종(단면)_13

제35기 경기주주총회 영업보고서

<포괄손익계산서>

제35기 2020년 01월 01일부터 2020년 12월 31일까지

제34기 2019년 01월 01일부터 2019년 12월 31일까지

(단위 : 원)

과목	제 35(당) 기	제 34(전) 기
I. 영업수익	26,395,904,030	23,560,064,229
당기손익-공정가치측정금융자산처분이익	844,873,569	934,281,510
당기손익-공정가치측정금융자산평가이익	2,770,264,102	1,921,329,794
관계기업투자이익	11,045,499,273	10,660,130,853
관계기업투자 처분이익	7,219,701	7,808,061
이자수익	261,851,335	301,699,234
배당금수익	28,856,200	23,192,200
수수료수익	11,437,339,850	8,739,980,556
신용손실충당금환입액	-	971,642,021
II. 영업비용	12,507,520,378	12,108,865,732
당기손익-공정가치측정금융자산처분손실	1,000	190,480,358
당기손익-공정가치측정금융자산평가손실	862,967,257	228,684,151
관계기업투자손실	1,554,583,942	2,333,331,434
신용손실충당금전입액	366,428,146	645,000
이자비용	299,923,649	471,592,397
일반관리비	9,423,616,374	8,880,659,952
기타영업비용	10	3,472,440
III. 영업이익(손실)	13,888,383,652	11,451,198,497
IV. 영업외손익	19,881,023	(26,576,649)
기타영업외이익	22,890,623	2,950,230
기타영업외비용	3,009,600	29,526,879
V. 법인세비용차감전순이익(손실)	13,908,264,675	11,424,621,848
VI. 법인세비용	(229,560)	(307,540)
VII. 당기순이익(손실)	13,908,494,235	11,424,929,388
VIII. 기타포괄손익	550,136,829	(33,559,718)
후속적으로 당기손익으로 재분류되지 않는 항목		
확정급여제도의 재측정요소	550,136,829	(33,559,718)
IX. 당기총포괄이익	14,458,631,064	11,391,369,670
X. 주당이익		
기본및희석주당순이익	86	71

제35기 영업보고서_최종(단면)_14

<자본변동표>

제35기 2020년 01월 01일부터 2020년 12월 31일까지

제34기 2019년 01월 01일부터 2019년 12월 31일까지

(단위 : 원)

과 목	자본금	기타불입자본				결손금	총 계
		주식발행초과금	자기주식	자기주식 처분손실	기타자본잉여금		
2019.1.1 (제34기 기초)	83,533,287,500	81,712,752,714	(1,098,721,709)	(3,538,014,793)	3,533,833,359	(80,889,857,735)	83,253,279,336
회계정책변경	-	-	-	-	-	(104,571,655)	(104,571,655)
당기순이익	-	-	-	-	-	11,424,929,388	11,424,929,388
확정급여제도의 재측정요소	-	-	-	-	-	(33,559,718)	(33,559,718)
2019.12.31 (제34기 기말)	83,533,287,500	81,712,752,714	(1,098,721,709)	(3,538,014,793)	3,533,833,359	(69,603,059,720)	94,540,077,351
2020.1.1 (제35기 기초)	83,533,287,500	81,712,752,714	(1,098,721,709)	(3,538,014,793)	3,533,833,359	(69,603,059,720)	94,540,077,351
당기순이익	-	-	-	-	-	13,908,494,235	13,908,494,235
확정급여제도의 재측정요소	-	-	-	-	-	550,136,829	550,136,829
2020.12.31 (제35기 기말)	83,533,287,500	81,712,752,714	(1,098,721,709)	(3,538,014,793)	3,533,833,359	(55,144,428,656)	108,998,708,415

제35기 영업보고서_최종(단면)_15

제35기 정기주주총회 영업보고서

<현금흐름표>

제35기 2020년 01월 01일부터 2020년 12월 31일까지

제34기 2019년 01월 01일부터 2019년 12월 31일까지

(단위: 원)

과목	제 35(당) 기	제 34(전) 기
I. 영업활동으로 인한 현금흐름	6,899,886,847	3,940,305,156
1. 당기순이익	13,908,494,235	11,424,929,388
2. 당기순이익 조정사항	8,986,554	146,393,423
법인세이익	(229,560)	(307,540)
이자비용	299,923,649	471,592,397
이자수익	(261,851,335)	(301,699,234)
배당금수익	(28,856,200)	(23,192,200)
3. 현금의 유출입이 없는 손익항목	(10,395,703,823)	(10,186,275,120)
당기순익-공정가치측정금융자산평가이익	(2,770,264,102)	(1,921,329,794)
당기순익-공정가치측정금융자산평가손실	862,967,257	228,684,151
당기순익-공정가치측정금융자산처분이익	(844,873,569)	(934,281,510)
당기순익-공정가치측정금융자산처분손실	1,000	190,480,358
관계기업투자처분이익	(7,219,701)	(7,808,061)
관계기업투자이익	(11,045,499,273)	(10,660,130,853)
관계기업투자손실	1,554,583,942	2,333,331,434
퇴직급여	781,274,727	815,666,646
감가상각비	707,070,750	715,592,312
유형자산처분이익	(173,000)	-
유형자산처분손실	-	20,982,218
무형자산처분손실	-	3,535,000
신용손실충당금환입	-	(971,642,021)
신용손실충당금전입액	366,428,146	645,000
4. 영업활동으로 인한 자산부채의 변동	3,399,005,202	2,891,005,690
당기순익-공정가치측정금융자산의 감소	2,169,029,613	2,274,470,676
당기순익-공정가치측정금융자산의 증가	-	(1,100,000,000)
상각후원가측정금융자산의 감소	1,496,276,130	106,778,846
상각후원가측정금융자산의 증가	(815,592,799)	(3,556,223)
관계기업투자의 감소	16,072,165,443	12,484,609,010
관계기업투자의 증가	(15,313,700,000)	(10,845,250,000)
기타자산의 감소(증가)	712,640	(696,640)
기타금융부채의 증가	(4,887,496)	4,887,496
순확정급여부채의 감소	(133,423,815)	(130,340,123)
기타부채의 증가(감소)	(71,574,514)	100,102,648
5. 이자수익의 수취	233,543,454	256,675,438
6. 이자비용의 지급	(303,257,415)	(633,219,473)
7. 배당금의 수취	28,856,200	23,192,200
8. 법인세의 납부	19,962,440	17,603,610
II. 투자활동으로 인한 현금흐름	(32,113,400)	60,783,364
상각후원가측정금융자산의 회수	2,500,000,000	2,500,000,000
상각후원가측정금융자산의 증가	(2,500,000,000)	(2,500,000,000)
유형자산의 처분	181,000	13,636,364
유형자산의 취득	(20,491,000)	(5,555,000)
무형자산의 처분	-	40,465,000
보증금의 감소(증가)	(11,803,400)	12,237,000
III. 재무활동으로 인한 현금흐름	(3,256,502,174)	(3,709,196,605)
차입금의 상환	(3,750,759,267)	(33,140,279,433)
차입금의 차입	1,124,644,406	30,144,403,899
임대보증금의 감소	-	(5,000,000)
리스부채의 상환	(630,387,313)	(708,321,071)
IV. 현금의 증가(감소) (I+II+III)	3,611,271,273	291,891,915
V. 기초의 현금및현금성자산	1,295,348,710	1,003,456,795
VI. 현금및현금성자산의 환율변동으로 인한 효과	-	-
VII. 기말의 현금및현금성자산	4,906,619,983	1,295,348,710

제35기 영업보고서_최종(단면)_16

결 손 금 처 리 계 산 서

	2020년 01월 01일 부터		2019년01월01일부터
제 35 기	2020년 12월 31일 까지	제 34 기	2019년12월31일까지
처리예정일	2021년 03월 30일	처리확정일	2020년 03월 27일

(단위: 원)

과 목	제 35 기	제 34 기
I. 미처리결손금	(60,300,230,924)	(74,758,861,988)
1. 전기이월미처리결손금	(74,758,861,988)	(86,045,660,003)
2. 회계정책변경	-	(104,571,655)
3. 당기순이익	13,908,494,235	11,424,929,388
4. 확정급여제도의 재측정요소	550,136,829	(33,559,718)
II. 결손금처리액	-	-
III. 차기이월미처리결손금	(60,300,230,924)	(74,758,861,988)



정 관

제 1 장 총 칙

제1조 (회사의 명칭)

이 회사는 “ 에스비아인베스트먼트주식회사” (이하 “ 이 회사” 라 한다)라 칭하고 영어로는 “ SBI Investment KOREA Co., Ltd.”이라 한다.(21)

제2조 (목 적)(13)(14)

이 회사는 다음 각호의 업무를 수행함을 목적으로 한다.

1. 창업자에 대한 투,융자 및 구조조정 대상기업에 대한 투자
2. 중소기업 창업투자조합 및 기업구조조정조합 자금의 운용,관리
3. 창업자 및 중소기업에 대한 경영 및 기술용역 사업
4. 구조조정대상기업의 인수, 정상화 및 매각
5. 창업자 및 중소기업에 대한 자금 및 사업의 알선, 기업간 인수-합병등의 중개
6. 창업과 관련되는 상담 및 정보제공, 구조조정대상기업의 화의, 회사정리, 파산의 절차 대행
7. 구조조정대상기업이 매각하는 영업 또는 자산의 매입
8. 금융기관 또는 성업공사가 보유하고 있는 부실채권의 매입
9. 해외기술의 알선, 보급 및 이를 촉진하기 위한 해외투자
10. 기타 중소기업창업지원법에서 규정하고 있는 중소기업창업투자회사 업무 및 산업발전법에서 규정하고 있는 구조조정전문회사 업무
11. 위 각호의 기타 부대업무

제3조 (본점 및 지점)

1. 이 회사의 본점은 서울특별시에 둔다.
2. 이 회사는 필요에 따라 이사회의 결의로 국내외에 지점, 출장소, 사무소 및 현지법인을 둘 수 있다.(13)

제4조 (광고방법)

이 회사의 광고는 회사의 인터넷 홈페이지(www.sbik.co.kr)에 한다.(23) 다만, 전산장애 또는 그 밖의 부득이한 사유로 회사의 인터넷 홈페이지에 광고를 할 수 없을 때에는 서울특별시에서 발행되는 한국경제신문에 한다.(21)

제 2 장 주 식

제5조 (발행할 주식의 총수)

이 회사가 발행할 주식의 총수는 400,000천주로 한다.

제6조 (1주의 금액)

이 회사가 발행할 주식의 1주의 금액은 500원으로 한다.

제7조 (설립시 발행할 주식의 수)

이 회사가 설립시에 발행할 주식의 총수는 4,000천주로 한다.

제8조 (주식 및 주권의 종류)

이 회사가 발행할 주식은 기명식 보통주로 한다.

제9조 (신주인수권)

1. 주주는 이 회사의 신주발행에 있어 그가 소유하는 주식수에 비례하여 신주를 배정받을 권리를 가진다.(21)
2. 이사회는 제1항의 본문규정에 불구하고 다음 각호에서 정한 경우에는 이사회의 결의로 주주의의 자에게 신주를 배정할 수 있다.
 - 가. 자본시장과 금융투자업에 관한 법률 등에 의하여 신주를 모집하거나 인수인에게 인수하게 하는 경우(18)(19)
 - 나. 자본시장과 금융투자업에 관한 법률 제165조의6에 따라 일반공모증자 방식으로 신주를 발행하는 경우(18)(19)
 - 다. 발행하는 주식총수의 100분의 20 범위 내에서 우리사주조합원에게 신주를 우선 배정하는 경우(18)(19)

- 라. 상법 제542조의3에 따른 주식매수선택권의 행사로 인하여 신주를 발행하는 경우 (18)(19)
- 마. 중소기업창업지원법에 의하여 조성된 창업지원기금 관리기관으로부터의 출자시(18)
- 바. 자본시장과 금융투자업에 관한 법률 등에 의하여 주식 예탁증서(DR) 발행에 따라 신주를 발행하는 경우(13)(18)(19)
- 사. 발행주식 총수의 20/100 범위 내에서 회사가 경영상 필요 또는 긴급한 자금조달을 위하여 외국의 합작법인에게 신주를 발행하는 경우(18)(20)
- 아. 발행주식 총수의 20/100 범위 내에서 경영상의 필요 또는 긴급한 자금조달을 위하여 국내·외의 투자자에게 신주를 인수하게 하는 경우(18)(20)
- 3. 제2항 각 호 중 어느 하나의 규정에 의해 신주를 발행할 경우 발행할 주식의 종류와 수 및 발행가격 등은 이사회 결의로 정한다.(21)
- 4. 신주인수권의 포기 또는 상실에 따른 주식과 신주배정에서 발생한 단주에 대한 처리방법은 이사회 결의로 정한다.(21)

제10조 (주식매수선택권)(14)(15)

- 1. 회사는 임직원에게 주식매수선택권을 상법 제542조의3 제2항에서 정하는 한도까지 주주총회의특별결의에 의하여 부여할 수 있다. 단, 상법 제542조의3 제3항의 규정에서 정하는 한도내에서는 이사회 결의로 부여할 수 있다. 다만, 회사의 이사에 대하여는 이사회 결의로 주식매수선택권을 부여할 수 없다. 또한 단서의 규정에 따라 이사회 결의로 주식매수선택권을 부여한 경우에는 그 부여 후 처음으로 소집되는 주주총회의 승인을 얻어야 한다.(22)
- 2. 주식매수선택권을 부여받을 임직원은 회사의 설립과 경영 등에 기여하였거나 기여할 능력을 갖춘 임직원으로 하되 다음 각호에 해당하는 자는 제외한다.
 - 가. 최대주주 및 그 특수관계인 다만, 이 회사의 임원이 됨으로써 특수 관계인에 해당하게 된 자는(그 임원이 계열회사의 비상근 임원인 자를 포함한다) 제외한다.(18)
 - 나. 주요주주 및 그 특수관계인 다만, 이 회사의 임원이 됨으로써 특수 관계인에 해당하게 된 자는(그 임원이 계열회사의 비상근 임원인 자를 포함한다) 제외한다.(18)
 - 다. 주식매수선택권의 행사로 주요주주가 되는 자
- 3. 주식매수선택권의 행사로 교부할 주식(주식매수선택권의 행사가격과 시가와의 차액을 현금 또는 자기주식으로 교부하는 경우에는 그 차액의 산정기준이 되는 주식을 말한다)은 기명식 보통주식으로 한다.

4. 주식매수선택권을 부여하는 임직원의 수는 재직하는 임.직원의 100분의 90을 초과할 수 없고 임원 또는 직원 1인에 대하여 부여하는 주식매수선택권은 발행주식 총수의 100분의 5를 초과 할 수 없다.

5. 회사는 주식매수선택권을 다음 각 호에서 정한 방법으로 부여한다.(18)

가. 주식매수선택권의 행사가격으로 새로이 기명식 보통주식을 발행하여 교부하는 방법

나. 주식매수선택권의 행사가격으로 기명식 보통주식의 자기주식을 교부하는 방법
다. 주식매수선택권의 행사가격과 시가와의 차액을 현금 또는 자기주식으로 교부하는 방법

6. 주식매수선택권을 부여받은 자는 제1항의 결의일부터 2년 이상 재임 또는 재직한 날부터 3년 내에 권리를 행사할 수 있다. 제1항의 결의일로부터 2년 내에 사망하거나 그 밖에 본인의 책임이 아닌 사유로 퇴임 또는 퇴직한 자는 그 행사기간 동안 주식매수선택권을 행사할 수 있다.(18)(23)

7. 주식매수선택권의 행사로 인하여 발행한 신주에 대한 이익의 배당에 관하여는 제 11조의 규정을 준용한다.(18)

8. 다음 각호에 해당하는 경우에는 이사회는 결의로 주식매수선택권의 부여를 취소할 수 있다.(18)

가. 당해 임직원이 주식매수선택권을 부여받은 후 본인의 의사에 따라 사임 또는 사직한 경우(21)

나. 당해 임직원이 고의 또는 과실로 회사에 중대한 손해를 초래하게 한 경우

다. 회사의 파산 또는 해산 등으로 주식매수선택권의 행사에 응할 수 없는 경우

라. 기타 주식매수선택권 부여계약에서 정한 취소 사유가 발생하는 경우

제11조 (신주의 배당기산일)

회사가 유상증자, 무상증자 및 주식배당에 의하여 신주를 발행하는 경우 신주에 대한 이익배당에 관하여는 신주를 발행한 때가 속하는 영업년도의 직전영업년도말에 발행된 것으로 본다.

제12조 (주식의 소각)(14)

회사는 이사회 결의에 의하여 회사가 보유하는 자기주식을 소각할 수 있다.(18)(22)

제13조 (명의개서 대리인)

1. 이 회사는 주식의 명의개서 대리인을 둔다.
2. 명의개서 대리인 및 그 사무취급 장소와 대행업무의 범위는 이사회 결의로 정하고 이를 공고한다.
3. 이 회사의 주주명부 또는 그 부분을 명의개서 대리인의 사무취급장소에 비치하고 주식의 전자등록, 주주명부의 관리, 기타주식에 관한 사무는 명의개서 대리인으로 하여금 취급케 한다.(18)(25)
4. 제 3항의 사무취급에 관한 절차는 명의개서대리인의 유가증권의 명의개서대행 등에 관한 규정에 따른다.(18)

제14조 (주식 등의 전자등록)

회사는 「주식·사채 등의 전자등록에 관한 법률」 제2조 제1호에 따른 주식 등을 발행하는 경우에는 전자등록기관의 전자등록계좌부에 주식 등을 전자등록하여야 한다.(25)

제15조 (주주명부의 폐쇄 및 기준일)(13)

1. 이 회사는 매년 12월 31일 최종의 주주명부에 기재되어 있는 주주를 그 결산기에 관한 정기주주총회에서 권리를 행사할 주주로 한다.
2. 회사는 임시주주총회의 소집 기타 필요한 경우 이사회 결의로 3월을 경과하지 아니하는 일정한 기간을 정하여 권리에 관한 주주명부의 기재변경을 정하여 권리에 관한 주주명부의 기재 변경을 정지하거나, 이사회 결의로 3월내로 정한 날에 주주명부에 기재되어 있는 주주를 그 권리를 행사할 주주로 할 수 있으며, 이사회가 필요하다고 인정하는 경우에는 주주명부의 기재변경 정지와 기준일의 지정을 함께 할 수 있다. 회사는 주주명부 폐쇄기간 또는 기준일의 2주간전에 이를 공고하여야 한다.(18)(21)
3. 회사는 매년 1월1일부터 1월 31일까지 주주의 권리에 관한 주주명부의 기재변경을 정지한다.(17)

제 3 장 사 채

제16조 (전환사채의 발행)

1. 이 회사는 사채의 액면총액이 5000억원을 초과하지 않는 범위내에서 주주이외의 자에게 전환사채를 발행할 수 있다.(14)(18)
2. 제 1항의 전환사채에 있어서 이사회는 그 일부에 대해서만 전환권을 부여하는 조건으로도 이를 발행할 수 있다.
3. 전환으로 인하여 발행하는 주식은 보통주식으로 하고 전환가액은 주식의 액면금액 또는 그 이상의 가액으로 사채발행시 이사회가 정한다.
4. 전환을 청구할 수 있는 기간은 당해 사채의 발행일 후 1월이 경과하는 날로부터 그 상환기일의 직전일까지로 한다. 그러나 위 기간내에서 이사회는 결의로 전환청구기간을 조정할 수 있다.(14)(18)
5. 전환으로 인하여 발행하는 주식에 대한 이익의 배당과 전환사채에 대한 이자의 지급에 관하여는 제 11조의 규정을 준용한다.

제17조 (신주인수권부사채의 발행)(14)

1. 이 회사는 사채의 액면총액이 2000억원을 초과하지 않는 범위내에서 정관 제16조 제1항 각호에 해당하는 경우 이사회 결의로 주주이외의 자에게 신주인수권부사채를 발행할 수 있다.
2. 신주인수를 청구할 수 있는 금액은 사채의 액면총액을 초과하지 않는 범위내에서 이사회가 정한다.
3. 신주인수권의 행사로 발행하는 주식의 종류는 보통주식으로 하고 그 발행가액은 액면금액 또는 그 이상의 가액으로 사채발행시 이사회가 정한다.
4. 신주인수권을 행사할 수 있는 기간은 당해 사채의 발행후 3월이 경과하는 날부터 그 상환기일의 직전일까지로 한다. 그러나 위 기간내에서 이사회는 결의로 전환청구기간을 조정할 수 있다.
5. 신주인수권의 행사로 발행하는 주식에 대한 이익의 배당에 관하여는 제 11조의 규정을 준용한다.

제17조의2 (사채발행의 위임)(22)

이사회는 대표이사에게 사채의 금액 및 종류를 정하여 1년을 초과하지 아니하는 기간 내에 사채를 발행할 것을 위임할 수 있다.

제18조 (사채발행에 관한 준용규정)

제13조의 규정은 사채발행의 경우에 준용한다.(25)

제 4 장 주 주 총 회

제19조 (소집시기 및 소집권자)

1. 이 회사의 주주총회는 정기총회와 임시총회로 나눈다.
2. 정기주주총회는 매사업년도 만료일로부터 90일내에 이사회 결의에 의하여 소집한다.(18)
3. 대표이사가 유고시에는 제30조에 정한 순위에 따라 그 직무를 대행한다.(18)

제20조 (소집통지 및 공고)(13)(19)

1. 주주총회를 소집함에는 그 일시, 장소 및 회의의 목적사항을 총회일 2주전에 주주에게 서면으로 통지를 발송하거나 각 주주의 동의를 받아 전자문서로 통지를 발송하여야 한다.(21)
2. 의결권이 있는 발행주식총수의 100분의1이하의 주식을 소유한 주주에 대한 소집통지는 2주전에 주주총회를 소집한다는 뜻과 회의 목적사항을 한국경제신문과 한국일보에 2회이상 공고하거나 금융감독원 또는 한국거래소가 운용하는 전자공시 시스템에 공고함으로써 제1항의 규정에 의한 통지를 갈음할 수 있다.(19)
3. 회사가 제1항의 규정에 의한 소집통지 또는 제2항의 규정에 의한 공고를 함에 있어 회의의 목적사항이 이사 또는 감사의 선임에 관한 사항인 경우에는 이사회 후보자 또는 감사후보자의 성명, 약력, 추천인 그밖에 「상법 시행령」이 정하는 후보자에 관한 사항을 통지 또는 공고하여야 한다.(19)
4. 회사가 제1항과 제2항에 따라 주주총회의 소집통지 또는 공고를 하는 경우에는 「상법」 제542조의4 제3항이 규정하는 사항을 통지 또는 공고하여야 한다. 다만, 그 사항을 회사의 인터넷 홈페이지에 게재하고, 회사의 본·지점, 명의개서대행회사, 금융위원회, 한국거래소에 비치하는 경우에는 그러하지 아니하다.(20)(21)

제21조 (의 장)(16)

1. 이사회 의장은 주주총회의 의장이 된다.
2. 이사회 의장이 부재중이면 대표이사가 그 직무를 대행한다.
3. 이사회 의장 및 대표이사가 부재중이거나 유고시에는 정관 제30조에 정한 순위에 따라 그 직무를 대행한다.

제22조 (의장의 질서유지권)(13)

1. 주주총회의 의장은 그 주주총회에서 고의로 의사진행을 방해하기 위한 언행을 하거나 질서를 문란케 하는자에 대하여 그 발언의 정지, 취소 또는 퇴장을 명할 수 있으며 그 명을 받은자는 이에 응하여야 한다.
2. 주주총회의 의장은 의사진행의 원활을 기하기 위하여 필요하다고 인정할 때에는 주주의 발언의 시간 및 회수를 제한할 수 있다.

제23조 (의결권)

주주의 의결권은 소유 보통주식 1주에 대하여 1개로 한다.

제23조의2 (상호주에 대한 의결권제한)(18)

회사, 모회사 및 자회사 또는 자회사가 다른 회사의 발행주식총수의 10분의 1을 초과하는 주식을 가지고 있는 경우 그 다른 회사가 가지고 있는 회사 또는 모회사의 주식은 의결권이 없다.

제23조의3 (의결권의 불통일 행사)(21)

1. 2 이상의 의결권을 가지고 있는 주주가 의결권의 불통일 행사를 하고자 할 때에는 회일의 3일전에 회사에 대하여 서면 또는 전자문서로 그 뜻과 이유를 통지하여야 한다.
2. 회사는 주주의 의결권의 불통일 행사를 거부할 수 있다. 그러나 주주가 주식의 신탁을 인수하였거나 기타 타인을 위하여 주식을 가지고 있는 경우에는 그러하지 아니하다.

제24조 (의결권의 대리행사)

주주는 대리인으로 하여금 의결권을 행사하게 할 수 있다.

이 경우 그 대리인은 주주총회 개최전에 대리권을 증명하는 서면을 제출하여야 한다.

제25조 (주주총회의 의결)

주주총회의 의결은 법령과 정관에 다른 정함이 있는 경우를 제외하고는 출석한 주주의 의결권의 과반수 및 발행주식 총수의 4분의 1이상의 수로 한다.(18)

제26조 (의사록)

주주총회의 의사에 관하여는 그 경과요령 및 결과를 기재한 의사록을 작성하고, 의장

과 출석한 이사가 기명날인 또는 서명을 하여 본점과 지점에 비치한다.(18)(20)

제 5장 이사· 이사회· 대표이사

제 1 절 이 사

제27조 (이사의 수)(14)

회사의 이사는 3인이상 7인이내로 한다.(21)

단, 사외이사를 이사총수의 1/4이상이 되도록 한다.(16)

제28조 (이사의 선임)(14)

1. 이사는 주주총회에서 선임한다.
2. 이사의 선임은 출석한 주주의 의결권의 과반수 및 발행주식총수의 4분의 1 이상의 수로 하여야 한다.(18)
3. 2인 이상의 이사를 선임하는 경우 상법에서 규정하는 제382조의2에서 정하는 집중투표제는 적용하지 아니한다.(18)

제29조 (이사의 임기)(24)

1. 이사의 임기는 1년으로 한다. 그러나 그 임기가 최종의 결산기 종료후 당해 결산기에 관한 정기주주총회 전에 만료될 경우에는 그 총회의 종결시까지 그 임기를 연장한다.
2. 보궐선임된 이사의 임기는 전임자의 잔여기간으로 한다.

제30조 (이사의 직무)(14)(15)

1. 이사는 대표이사를 보좌하고 대표이사가 정하는 바에 의하여 회사의 일상 업무를 분장 집행한다.(18)
2. 부사장, 전무이사, 상무이사 및 이사는 대표이사를 보좌하고 대표이사 유고시에는 위 순서로 그 직무를 대행한다. 이때 동일직위 이사의 수가 2인 이상일 경우에는 이사회에서 정한 순으로 그 직무를 대행한다.

제30조의 2 (이사의 의무)(18)

1. 이사는 법령과 정관의 규정에 따라 회사를 위하여 그 직무를 충실하게 수행하여야 한다.
2. 이사는 선량한 관리자의 주의로서 회사를 위하여 그 직무를 수행하여야 한다.
3. 이사는 회사에 현저하게 손해를 미칠 염려가 있는 사실을 발견한 때에는 즉시 감사에게 이를 보고하여야 한다.
4. 이사는 재임 중 뿐만 아니라 퇴임 후에도 직무상 지득한 회사의 영업상 비밀을 누설하여서는 아니된다.

제31조 (이사의 보수등)

1. 대표이사 및 이사의 보수와 상여금은 주주총회의 결의로써 정한다.(18)
2. 대표이사 및 이사에 대한 퇴직금은 정관이 규정한 경우를 제외하고는 · 별도 “ 임원퇴직금지급규정 ” 이 정하는 바에 따르고, 직원의 퇴직금은 이사회 의결로 정한 급여규정에 따른다.(18)

제31조의2 (이사의 책임감경)(22)

상법 제399조에 따른 이사의 책임은 이사가 그 행위를 한 날 이전 최근 1년간의 보수액(상여금과 주식매수선택권의 행사로 인한 이익 등을 포함한다)의 6배(사외이사는 3배)를 초과하는 금액에 대하여 면제한다. 다만, 이사가 고의 또는 중대한 과실로 손해를 발생시킨 경우와 상법 제397조, 제397조의2 및 제398조에 해당하는 경우에는 그러하지 아니하다.

제 2 절 이 사 회

제32조 (이사회의 구성과 소집)(14)(15)

1. 이사회는 이사로 구성한다
2. 이사회는 대표이사 또는 이사회에서 따로 정한 이사가 있을 때에는 그 이사가 회일 2일전에 각이사 및 감사에게 통지하여 소집한다. 그러나, 이사전원 및 감사의 동의가 있을 때에는 소집절차를 생략할 수 있다. 이사회는 이사의 전부 또는 일부가 직접 회의에 출석하지 아니하고 모든 이사가 음성을 동시에 송-수신하는 통신수단에 의하여 결의에 참가하는 것을 허용할 수 있다. 이 경우 당해 이사는 이사회에 직접 출석한 것으로 본다.(20)(22)

3. 이사회 의장은 제2항 및 제4항의 규정에 의한 이사회 소집권자로 한다.(16)(21)
4. 제2항의 규정에 의하여 소집권자로 지정되지 않은 다른 이사는 소집권자인 이사 또는 대표이사에게 이사회 소집을 서면으로 요구할 수 있다. 소집권자인 이사가 정당한 이유없이 이사회 소집을 거절한 경우에는 다른 이사가 이사회를 소집할 수 있다.(20)

제33조 (이사회 의결방법)

1. 이사회 의결은 법령과 정관에 다른 정함이 있는 경우를 제외하고는 이사 과반수의 출석과 출석이사의 과반수로서 한다.(24)

제34조 (이사회 의사록)(14)(15)

1. 이사회 의사에 관하여는 의사록을 작성하여야 한다.
2. 의사록에는 의사의 안건, 경과요령, 그 결과 반대하는자와 반대하는 이유를 기재하고 출석한 이사 및 감사가 기명날인 또는 서명하여야 한다.

제35조 (위원회)(14)(15)(16)

1. 회사는 이사회내에 다음 각호의 위원회를 둔다.
 - 가. 상임위원회
 - 나. 특별위원회
2. 각 위원회의 구성, 권한, 운영등에 관한 세부사항은 이사회 결의로 정한다.
3. 위원회에 대해서는 정관에 다른 규정이 있는 경우를 제외하고는 정관 제32조, 제33조, 제34조의 규정을 준용한다.

제 3 절 대 표 이 사

제36조 (대표이사 선임)(14)

대표이사는 이사중에서 이사회 결의에 의해 선임된다.

제37조 (대표이사의 직무)(14)

1. 대표이사는 회사를 대표하고 이사회 결의를 집행하며 회사의 업무를 총괄한다.(18)

제 6 장 감 사

제38조 (감사의 수)(15)

회사는 1인 이상 3인 이내의 감사를 둘 수 있다. 그 중 1명 이상은 상근으로 한다.

제39조 (감사의 선임)(15)

1. 감사는 주주총회에서 선임한다. 단, 감사의 선임을 위한 의안은 이사의 선임을 위한 의안과는 별 도로 상정하여, 의결하여야 한다.(18)
2. 감사의 선임은 출석한 주주의 의결권의 과반수 및 발행주식 총수의 4분의 1 이상의 수로 하여야 한다. 그러나 의결권 있는 발행주식 총수의 100분의 3을 초과하는 수의 주식을 가진 주주는 그 초과하는 주식에 관하여 감사의 선임에는 의결권을 행사하지 못한다. 다만 소유주식수의 산정에 있어 최대주주와 그 특수관계인, 최대주주 또는 그 특수관계인의 계산으로 주식을 보유하는 자, 최대주주 또는 그 특수관계인에게 의결권을 위임한 자가 소유하는 의결권 있는 주식의 수는 합산한다.(21)
3. 감사 중 결원이 생긴 때에는 주주총회에서 이를 선임한다. 그러나 정관 제38조에서 정하는 원수를 결하지 아니하고 업무 수행상 지장이 없는 경우에는 그러하지 아니한다.

제39조의 2 (임기)(18)

감사의 임기는 취임후 3년 내의 최종의 결산기에 관한 정기 주주총회의 종결시까지로 한다.

제40조 (감사의 직무)(15)

1. 감사는 회사의 회계와 업무를 감사한다.
2. 감사는 이사회에 출석하여 의견을 진술할 수 있다.

제41조 (감사록)(15)

감사는 감사에 관하여 감사록을 작성하여야 하며 감사록에는 감사의 실시요령과 그

결과를 기재하고 감사를 실시한 감사가 기명날인 또는 서명하여야 한다.

제 7 장 회 계

제42조 (사업년도)

이 회사의 사업년도는 매년 1월 1일부터 동년 12월 31일까지로 한다.

제43조 (재무제표와 영업보고서의 작성, 비치등)

1. 회사의 대표이사(사장)는 상법 제447조와 제447조의2의 각 서류를 작성하여 이사회 승인을 받아야 하며 정기주주총회 회일의 6주간 전에 감사에게 제출하여야 한다.(22)
2. 감사는 정기주주총회일의 1주전까지 감사보고서를 대표이사에게 제출하여야 한다.
3. 대표이사는 제1항의 서류와 감사보고서를 정기주주총회 회일의 1주간전부터 본점에 5년간, 그 등본을 지점에 3년간 비치하여야 한다.(22)
4. 대표이사(사장)는 상법 제447조의 서류를 정기주주총회에 제출하여 승인을 받아야 하며, 상법 제447조의2의 서류를 정기주주총회에 제출하여 그 내용을 보고하여야 한다.(22)
5. 제4항에도 불구하고 회사는 상법 제447조의 각 서류가 법령 및 정관에 따라 회사의 재무상태 및 경영성과를 적정하게 표시하고 있다는 외부감사인의 의견이 있고, 감사 전원의 동의가 있는 경우 상법 제447조의 각 서류를 이사회 결의로 승인할 수 있다.(22)
6. 제5항에 따라 승인받은 각 서류의 내용은 주주총회에 보고하여야 한다.(22)
7. 대표이사는 제4항의 규정에 의한 승인을 얻은 때에는 지체없이 대차대조표와 외부감사인의 감사의견을 공고하여야 한다.(22)

제44조 (이익금의 처리)

회사는 매기 이익금을 전년도에서 이월된 미처분이익과 함께 다음과 같이 처분한다.

1. 이익준비금

2. 기타 법정적립금
3. 임의적립금
4. 주주배당금
5. 차기이월 이익잉여금

제45조 (이익배당)

1. 이익의 배당은 금전 또는 금전 외의 자산으로 할 수 있다.(18)(22)
2. 이익의 배당을 주식으로 하는 경우 회사가 수종의 주식을 발행한 때에는 주주총회의 의결로 그와 다른 종류의 주식으로도 할 수 있다.(18)
3. 배당금은 주주총회를 위하여 폐쇄한 날 현재의 주주명부에 등록된 주주 또는 질권자에게 지급한다.(18)
4. 배당금 지급청구권은 배당금 지급개시일로부터 5년간 이를 행사하지 아니하면 소멸시효가 완성하고, 시효가 완성된 배당금은 이 회사의 수입으로 처리한다.(18)
5. 이익배당은 주주총회의 결의로 정한다. 다만, 제43조 5항에 따라 재무제표를 이사회가 승인하는 경우 이사회 결의로 이익배당을 정한다.(22)

제46조 (분기배당)(18)

1. 회사는 이사회 결의로 사업연도 개시일부터 3월·6월 및 9월의 말일(이하 “분기배당기준일”이라 한다)의 주주에게 자본시장과 금융투자업에 관한 법률 제165조의12에 따라 분기배당을 할 수 있다.
2. 제1항의 이사회 결의는 분기배당 기준일 이후 45일 내에 하여야 한다.
3. 분기배당은 직전결산기의 대차대조표상의 순자산액에서 다음 각호의 금액을 공제한 액을 한 도로 한다.
 - 가. 직전결산기의 자본금의 액(22)
 - 나. 직전결산기까지 적립된 자본준비금과 이익준비금의 합계액
 - 다. 직전결산기의 정기주주총회에서 이익 배당하기로 정한 금액
 - 라. 직전결산기까지 정관의 규정 또는 주주총회의 결의에 의하여 특정목적용을 위해 적립한 임의준비금
 - 마. 분기배당에 따라 당해 결산기에 적립 하여야 할 이익준비금의 합계액
 - 바. 상법시행령 제19조에서 정한 미실현이익(22)(23)
4. 사업연도 개시일 이후 분기배당 기준일 이전에 신주를 발행한 경우(준비금의 자본전입, 주식 배당, 전환사채의 전환청구, 신주인수권부사채의 신주인수권 행사에 의한

경우를 포함한다)에 는 분기배당에 관해서는 당해 신주는 직전사업연도 말에 발행된 것으로 본다. 다만, 분기배 당 기준일 후에 발행된 신주에 대하여는 최근 분기배당 기준일 직후에 발행된 것으로 본다.

5. 제8조의 2의 우선주식에 대한 분기배당은 보통주식과 동일한 배당률을 적용한다.

부 칙

제 1조 (제 1차 사업년도)

이 회사의 첫 사업년도는 이 회사의 설립일로부터 1986년 12월 31일까지로 한다.

부 칙 (1)

제 1 조 (시행일) 이 정관은 1987년 4월 17일부터 시행한다.

부 칙 (2)

제 1 조 (시행일) 이 정관은 1989년 2월 28일부터 시행한다.

부 칙 (3)

제 1 조 (시행일) 이 정관은 1989년 8월 3일부터 시행한다.

부 칙 (4)

제 1 조 (시행일) 이 정관은 1990년 2월 26일부터 시행한다.

부 칙 (5)

제 1 조 (시행일) 이 정관은 1991년 2월 25일부터 시행한다.

부 칙 (6)

제 1 조 (시행일) 이 정관은 1992년 3월 12일부터 시행한다.

부 칙 (7)

제 1 조 (시행일) 이 정관은 1995년 11월 24일부터 시행한다.

부 칙 (8)

제 1 조 (시행일) 이 정관은 1996년 3월 25일부터 시행한다.

부 칙 (9)

제 1 조 (시행일) 이 정관은 1997년 2월 17일부터 시행한다.

부 칙 (10)

제 1 조 (시행일) 이 정관은 1998년 3월 25일부터 시행한다.

부 칙 (11)

제 1 조 (시행일) 이 정관은 1998년 11월 24일부터 시행한다.

부 칙 (12)

제 1 조 (시행일) 이 정관은 1999년 7월 9일부터 시행한다.

부 칙 (13)

제 1 조 (시행일) 이 정관은 2000년 2월 18일부터 시행한다.

부 칙 (14)

제 1 조 (시행일) 이 정관은 2001년 3월 2일부터 시행한다.

부 칙 (15)

제 1 조 (시행일) 이 정관은 2001년 8월 3일부터 시행한다.

부 칙 (16)

제 1 조 (시행일) 이 정관은 2002년 3월 22일부터 시행한다.

부 칙 (17)

제 1 조 (시행일) 이 정관은 2003년 3월 27일부터 시행한다.

부 칙 (18)

제 1 조 (시행일) 이 정관은 2007년 3월 9일부터 시행한다.

부 칙 (19)

제 1 조 (시행일) 이 정관은 2009년 3월 27일부터 시행한다.

부 칙 (20)

제 1 조 (시행일) 이 정관은 2010년 3월 30일부터 시행한다.

부 칙 (21)

제 1 조 (시행일) 이 정관은 2011년 3월 29일부터 시행한다.

부 칙 (22)

제 1 조 (시행일) 이 정관은 2012년 3월 27일부터 시행한다.

부 칙 (23)

제 1 조 (시행일) 이 정관은 2013년 3월 28일부터 시행한다.

부 칙 (24)

제 1 조 (시행일) 이 정관은 2018년 3월 30일부터 시행한다.

부 칙 (25)

제 1 조 (시행일) 이 정관은 2019년 3월 26일부터 시행한다. 다만, 제8조, 제13조, 제 14조, 제18조의 개정 규정은 「주식·사채 등의 전자등록에 관한 법률」이 시행되어 의무 전자등록주식등이 전자증권으로 일괄 전환되고 실물발행주권의 효력이 상실되는 시점부터 시행한다.

내부회계관리제도운영보고서

금융위원회 귀중

2021년 3월 22일

회 사 명 : 에스비아이인베스트먼트 주식회사
공동 대표이사 : 이준효 (인)
소우 에이이치로 (인)
본 점 소 재 지 : 서울시 강남구 테헤란로 509 NCE타워 14층
(전 화) (전 화) 02-2139-9254
(홈페이지) <http://www.sbik.co.kr>

내부회계관리자 : 경영지원본부장 남윤선
(전 화) 02-2139-9200

1. 「주식회사 등의 외부감사에 관한 법률」 제8조제1항의 규정에 의한 내부회계관리규정과 이를 관리·운영하는 인력 에 관한 사항

(1) 내부회계관리규정

제1장 총 칙

제1조 【 목적 】

이 규정은 주식회사 등의 외부감사에 관한 법률(이하 ‘법’이라 함) 제8조 및 동법 시행령(이하 ‘령’이라 한다) 제9조, 외부감사 및 회계 등에 관한 규정(이하 ‘외감 규정’이라 한다) 제6조가 정하는 바에 따라 회사의 내부회계관리제도(이하 ‘내부회계관리제도’라 한다)를 설계·운영·평가·보고하는데 필요한 정책과 절차를 정하여 합리적이고 효과적인 내부회계관리제도를 설계·운영함으로써 재무제표 신뢰성을 제고하는데 필요한 사항을 정함을 목적으로 한다.

제2조 【 적용범위 】

내부회계관리제도에 관한 사항은 법령 또는 정관에 정하여진 것 이외에는 이 규정이 정하는 바에 따른다.

제3조 【 용어의 정의 】

이 규정에서 사용하고 있는 용어의 정의는 다음과 같다.

- ① ‘내부회계관리제도’라 함은 내부회계관리의 목적을 달성하기 위하여 회사의 재무제표가 일반적으로 인정되는 회계처리기준에 따라 작성·공시되었는지의 여부에 대한 합리적 확신을 제공하기 위해 설계·운영되는 내부통제 제도로서, 이 규정과 이를 관리 운영하는 조직을 포함한 모든 조직 구성원들에 의해 지속적으로 실행되는 과정을 말한다.
- ② ‘내부회계관리자’라 함은 법 제8조 제3항에 따라 내부회계관리제도의 관리 및 운영을 책임지는 자로서 대표이사에 의해 지정되는 자를 말한다.
- ③ ‘내부회계관리제도 평가’라 함은 일정기간동안 내부회계관리제도의 설계와 운영이 효과적인지를 확인하는 절차로서 대표이사의 내부회계관리제도 효과성 점검절

차 및 감사의 내부회계관리제도 운영실태 평가절차를 포함한다.

④ ‘ 감사인 ’ 이라 함은 법 제2조 제7호 가목에 따른 회계법인을 말한다.

제2장 회계정보의 관리

제4조 【 회계정보처리의 일반원칙 】

① 회사는 내부회계관리제도에 의하지 아니하고 회계정보를 작성하거나 내부회계관리제도에 따라 작성된 회계정보를 위조· 변조· 훼손 및 파기해서는 아니 된다.

② 회계정보의 식별· 측정· 분류· 기록 및 보고 등 회계처리에 관하여는 법 제5조 제1항에서 정하는 회계처리기준에 따른다.

제5조 【 회계정보의 식별· 측정· 분류· 기록 및 보고 】

① 회계정보에 대한 식별· 측정· 분류· 보고 등 회계처리방법 및 회계기록에 관한 사항은 제4조의 일반원칙에 따라 처리하되, 다음 각 호의 요건을 충족하여야 한다.

1. 재무상태표에 기록되어 있는 자산, 부채 및 자본은 보고기간 종료일 현재 실제로 존재하여야 한다.

2. 재무상태표에 표시된 자산은 회사의 소유이며, 부채는 회사가 변제하여야 할 채무이어야 한다.

3. 거래나 사건은 회계기간 동안에 실제로 발생한 것이어야 한다.

4. 재무제표에 기록되지 않은 자산, 부채, 거래나 사건 혹은 공시되지 않은 항목이 없어야 한다.

5. 재무제표상의 자산, 부채, 자본, 수익과 비용 항목은 제4조의 일반원칙에 따라 적정한 금액으로 표시되어야 한다.

6. 회계 거래나 사건은 적절한 금액으로 재무제표에 기록되어야 하며, 수익이나 비용은 발생주의 원칙에 따라 적절한 회계기간에 배분되어야 한다.

7. 재무제표의 구성항목은 제4조의 일반원칙에 따라 분류, 기술 및 공시되어야 한다.

② 회사의 모든 회계정보는 원본서류 등과 함께 전표(전산시설을 포함)에 기록하여야 한다.

③ 내부회계관리제도에 의하여 작성된 회계정보는 정기적으로 내부회계관리자에게 보고되어야 한다.

제6조 【 회계정보의 오류통제, 수정 및 내부검증 】

회사와 감사는 회계정보를 처리하는 과정에서 오류가 발생하지 않도록 회사의 회계 정보가 제4조 및 제5조에 따라 작성되었는지 여부를 제18조에 의한 점검 및 제19조에 의한 평가를 통해 확인한다.

제7조 【 회계기록의 관리· 보존 】

- ① 회계장부는 보조원장, 총계정원장 등의 회계보조장부와 재무제표로 구성된다.
- ② 회계장부는 전산운영시스템에 의한 전산장치에 보관하며, 권한 있는 자에 한해 접근 및 수정을 허용하고, 그 기록을 보관한다.
- ③ 회사는 내부회계관리제도에 의하지 아니하고 회계정보를 작성하거나 내부회계관리제도에 의해 작성된 회계정보를 위조· 변조· 훼손 및 파기하거나 그러한 행위를 지시하여서는 아니된다.
- ④ 회사는 회계정보의 위조· 변조· 훼손 및 파기를 방지하기 위한 보안절차, 접근통제절차 등 필요한 절차를 수립하여 운영하여야 한다.

제3장 내부회계관리제도 관련 임직원의 업무 및 교육 등

제8조 【 업무분장 및 책임 】

회사는 신뢰할 수 있는 회계정보의 작성· 공시를 담당하는 부서 임직원의 업무를 적절히 분장하고, 권한과 책임을 규정하여야 한다.

제9조 【 대표이사 】

- ① 대표이사는 내부회계관리제도의 관리· 운영을 책임지고, 이에 필요한 제반 사항을 지원한다.
- ② 대표이사는 제10조의2에 따라 내부회계관리자를 지정한다.
- ③ 대표이사는 제17조에 따라 내부회계관리제도 운영실태를 점검하고 보고한다. 다만, 대표이사가 필요하다고 판단하는 경우 이사회 및 감사에 대한 보고는 내부회계관리자에게 위임할 수 있다.
- ④ 대표이사는 제3항 단서에 따라 내부회계관리자에게 보고를 위임하고자 하는 경우 보고 전에 그 사유를 이사회 및 감사에 문서로 제출하여야 한다.
- ⑤ 대표이사는 제11조 제4항에 따른 감사의 요청 또는 감사인의 요청이 있을 경우 지체 없이 따라야 한다. 다만, 특별한 사유가 존재할 경우 당해 요청을 거부할 수 있으며, 이 경우 해당 사유를 감사 또는 감사인에게 문서로 제출한다.

제10조 【 내부회계관리자 】

- ① 내부회계관리자는 내부회계관리제도의 설계 및 운영을 총괄하고 이에 필요한 제반 사항을 지원한다.
- ② 내부회계관리자는 내부회계관리제도 설계 및 운영의 효과성을 점검한다.
- ③ 내부회계관리자는 제9조 제3항 단서에 따라 이사회 및 감사에 내부회계관리제도 운영실태를 보고한다.

제10조의2 【 내부회계관리자의 자격요건과 임면절차 】

- ① 내부회계관리자는 다음 각 호의 요건을 모두 갖추어야 한다.
 1. 회계 또는 내부통제에 관해 전문성을 갖춘 것
 2. 상근 동기이사일 것
- ② 제1항에도 불구하고 제1항 제2호의 요건을 충족하는 자가 없는 경우 제2호는 ‘ 해당 이사의 업무를 집행하는 자’ 로 보아 이를 적용한다.
- ③ 대표이사가 내부회계관리자를 지정하여 직무를 담당하도록 함을 원칙으로 하고, 인사발령 등의 사유로 내부회계관리제도 관련 업무의 수행이 불가능하거나 부적합하다고 판단하는 경우 내부회계관리자를 다시 지정한다.

제11조 【 감사 】

- ① 감사는 제19조에 따라 내부회계관리제도 운영실태를 평가하고 보고한다.
- ② 감사는 회사의 회계처리 위반사실을 감사인으로부터 통보받은 경우 외부 전문가를 선임하여 위반사실 등을 조사하고, 그 결과에 따라 대표이사에게 위반내용의 시정 등을 요구한다.
- ③ 감사는 제2항에 따른 조사결과 및 회사의 시정조치 결과 등을 즉시 증권선물위원회와 감사인에게 제출한다.
- ④ 감사는 제1항 내지 제3항의 직무를 수행할 때 대표이사에게 필요한 자료, 정보 및 비용의 제공을 문서로 요청할 수 있다.
- ⑤ 감사는 이사의 직무수행에 관하여 부정행위 또는 법령이나 정관에 위반되는 중대한 사실을 발견하면 감사인에게 통보한다.

제12조 【 교육의 실시 등 】

회사는 대표이사, 내부회계관리자, 감사 및 회계정보를 작성, 공시하는 임직원(이하

‘ 대표이사 등’ 이라 한다)을 대상으로 내부회계관리제도 관련 법령 및 이 규정에서 정하는 사항 등의 이해에 필요한 교육을 실시한다.

제13조 【 감사의 평가결과와 보상정책의 연계 】

회사는 제19조에 따른 감사의 평가결과를 대표이사 등의 인사· 보수 및 차기 사업연도 내부회계관리제도 운영계획 수립에 반영한다.

제4장 내부회계관리제도의 설계 및 운영

제14조 【 내부회계관리제도 설계 및 운영의 준거기준 】

회사는 내부회계관리제도 운영위원회(이하 ‘ 운영위원회’ 라 한다)에서 발표한 ‘ 내부회계관리제도 설계 및 운영 개념체계’ (이하 ‘ 개념체계’ 라 한다)에 따라 내부회계관리제도를 설계 및 운영한다.

제15조 【 내부회계관리제도 구성요소 】

내부회계관리제도의 5가지 구성요소는 다음 각 호와 같으며, 전사수준통제, 정보기술일반통제, 거래수준통제로 구분한다.

1. 통제환경 : 내부회계관리제도의 기반을 이루는 구성요소로 내부통제관리규정, 감사를 포함한 내부회계관리제도 관련 조직, 책임, 교육, 성과평가가 연계될 수 있는 체계를 포함한다.
2. 위험평가 : 내부회계관리제도의 목적 달성을 저해하는 위험 즉 외부보고 재무제표가 중요하게 왜곡될 수 있는 위험을 식별하고 평가 및 분석하는 활동으로 부정위험과 변화관리체계를 포함한다.
3. 통제활동 : 조직 구성원이 이사회와 경영진이 제시한 경영방침이나 지침에 따라 업무를 수행할 수 있도록 마련된 정책과 절차가 준수될 수 있는 통제활동이 선택 및 구축될 수 있는 체계를 포함한다.
4. 정보 및 의사소통 : 조직 구성원이 내부회계관리제도의 책임을 수행할 수 있도록 신뢰성 있는 정보를 활용할 수 있는 체계를 구비하고 대내외 의사소통이 원활하게 이뤄질 수 있는 체계를 포함한다.
5. 모니터링 활동 : 내부회계관리제도의 설계와 운영의 효과성을 평가하고 유지하기 위해 상시적인 모니터링과 독립적인 평가 등을 통한 평가를 수행하고 발견된 미비점을 적시에 개선할 수 있는 체계를 포함한다.

제16조 【 원칙 및 중점고려사항 】

회사는 내부통제 설계 및 운영 시 규정 제15조에서 규정하고 있는 5가지 구성요소에 대한 17가지 원칙을 준수하며, 각 원칙을 달성하기 위한 중점고려사항과 내부회계관리제도운영위원회에서 발표한 ‘ 내부회계관리제도 설계 및 운영 적용기법’ 은 회사의 상황을 고려하여 조정, 적용한다.

제5장 내부회계관리제도 평가 및 보고

제17조 【 내부회계관리제도 평가 및 보고의 준거기준 】

대표이사, 내부회계관리자 및 감사는 운영위원회에서 발표한 ‘ 내부회계관리제도 평가 및 보고 모범규준(이하 ‘ 모범규준’ 이라 한다)’ 에 따라 제18조에 따른 점검 및 제19조에 따른 평가를 수행한다.

제18조 【 대표이사의 운영실태 점검· 보고의 기준 및 절차 】

- ① 회사는 내부회계관리제도의 효과성을 점검하기 위한 객관적인 지표를 마련한다.
- ② 대표이사는 사업연도마다 내부회계관리제도의 효과성에 대한 점검을 수행하고, 주주총회, 이사회, 및 감사에 보고한다.
- ③ 대표이사는 제2항에 따라 이사회 및 감사에 점검결과를 보고할 경우 문서(이하 ‘ 내부회계관리제도 운영실태보고서’ 라 한다)로 작성하여 대면(對面) 보고하여야 한다.
- ④ 제2항에 따른 점검, 보고서 다음 각호를 고려한다.
 1. 내부회계관리제도가 회사에 적합한 형태로 설계· 운영될 것
 2. 신뢰할 수 있는 회계정보의 작성과 공시를 저해하는 위험을 예방하거나 적시에 발견하여 조치할 수 있는 상시적· 정기적인 점검체계를 갖출 것
 3. 대표이사가 내부회계관리제도에 취약사항이 있는지에 대한 점검결과 등을 고려하여 회사의 내부회계관리제도가 효과적인지에 대한 의견을 제시할 것
 4. 내부회계관리제도에 대하여 감리를 받은 경우 그 감리에 따른 시정조치 계획을 내부회계관리제도 시정조치 계획에 반영할 것

제19조 【 감사의 운영실태 평가· 보고의 기준 및 절차 】

- ① 감사는 제18조 제3항에 따른 내부회계관리제도 운영실태보고서를 평가하고, 그

평가결과를 문서(이하 ‘ 내부회계관리제도 평가보고서’ 라 한다)로 작성하여 이사회에 사업연도마다 보고한다. 이 경우 내부회계관리제도의 관리· 운영에 대하여 시정의견이 있으면 그 의견을 포함하여 보고한다.

② 감사는 정기 주주총회 1주전까지 내부회계관리제도 평가보고서를 이사회에 대면(對面) 보고하여야 한다.

③ 제1항에 따른 평가, 보고서 다음 각 호를 고려한다.

1. 경영진 및 회사 경영에 사실상 영향력을 미칠 수 있는 자가 회계정보의 작성· 공시 과정에 부당하게 개입할 수 없도록 내부회계관리제도가 설계 및 운영되는지를 평가할 것
2. 내부회계관리규정이 실질적으로 운영되는지를 평가할 것
3. 대표이사가 내부회계관리제도 운영실태보고서 작성에 관한 기준 및 절차를 준수하는지를 평가할 것

제20조 【 평가보고서 비치 】

감사는 내부회계관리제도 평가보고서를 본점에 5년간 비치한다.

제21조 【 평가결과 공시 】

① 대표이사 및 내부회계관리자는 「자본시장과 금융투자업에 관한 법률」 제159조에 따라 제출하는 사업보고서에 다음 각 호의 사항을 기재한 서류(이하 ‘ 내부회계관리제도 운영보고서’ 라 한다)를 첨부하여야 한다.

1. 법 제8조 제1항에 따른 내부회계관리규정과 이를 관리· 운영하는 조직 및 인력에 관한 사항
2. 법 제8조 제6항에 따른 감사인의 검토의견 또는 감사의견
3. 내부회계관리제도 운영실태보고서
4. 내부회계관리제도 평가보고서

② 제1항의 사업보고서에 첨부할 내부회계관리제도 운영보고서는 「외부감사 및 회계 등에 관한 규정 시행세칙」 별지 제3호의 양식을 참조한다.

제6장 규정 위반시 조치사항 등

제22조 【 관련 규정 위반의 조치 등 】

다음 각 호의 사항을 포함하여 내부회계관리규정을 위반한 임직원의 징계에 관하여

는 ‘취업규칙’에서 정한 바를 따른다.

1. 규정에 위반한 회계정보를 작성하는 경우
2. 회계정보를 위조, 변조, 훼손 및 파기하는 경우
3. 규정에 위반한 내부회계관리제도를 설계·운영 및 평가·보고하는 경우
4. 상기 각 호를 지시하는 경우

제23조 【규정 위반에 대한 대처방안】

- ① 회사의 대표자 또는 기타 임직원이 이 규정을 위반하여 회계정보를 작성하게 하거나 공시할 것을 지시하는 경우 해당 임직원은 이를 내부회계관리자에게 서면 또는 구두로 보고한다.
- ② 내부회계관리규정 위반을 지시한 임직원 또는 회사는 회사의 임직원이 내부회계관리규정에 위반한 지시를 거부하더라도 그와 관련하여 불이익한 대우를 하지 않는다.
- ③ 제1항을 적용함에 있어 다음 각 호에 해당하는 경우에는 감사에 보고하거나 내부고발제도에 따라 고발한다.
 1. 내부회계관리자가 내부회계관리규정 위반을 지시하거나 그와 관련되어 있는 경우
 2. 제1항에 따라 보고하는 것이 부적절하다고 판단되는 경우
 3. 제2항에 불구하고 불이익한 대우를 하는 경우
- ④ 내부회계관리자가 제1항에 따라 보고를 받은 경우 또는 감사가 제3항에 따라 보고를 받은 경우 내부회계관리자와 감사는 보고 받은 내용을 검토하여 필요한 조치를 하고, 보고자의 신분 등에 관한 비밀을 유지한다.

제24조 【내부고발제도의 운영】

- ① 회사는 내부회계관리규정 위반행위를 방지하기 위하여 내부고발제도를 운영한다.
- ② 내부고발제도는 고발자의 신원을 보호하여야 하며, 고발과 관련하여 직접 또는 간접적인 방법으로 고발자 등에게 불이익한 대우를 해서는 아니 된다.
- ③ 제1항 및 제2항의 운영을 위한 세부사항은 ‘내부고발제도운영지침’에서 정한다.

제7장 보칙

제25조 【규정의 제·개정 및 세부사항】

- ① 이 규정의 제정 및 개정은 감사의 승인 및 이사회 결의를 거쳐야 하며, 결의 및 승인의 이유 등을 문서로 작성·관리하여야 한다.
- ② 제1항에 불구하고 법령, 다른 규정 등의 변경 및 조직체계의 변경 등에 의한 단순한 자구수정 및 용어변경 등 경미한 내용은 이사회 및 감사에 사후보고로 갈음할 수 있다.
- ③ 이 규정의 효율적인 운영을 위한 세부적인 사항은 이사회 위임을 받아 대표이사가 정할 수 있다.

부 칙

제1조 【 시행일 】

이 규정은 2018년 11월 1일부터 시행한다.

제2조 【 내부회계관리제도 설계· 운영 및 평가· 보고 준거기준에 관한 적용례 】

제14조 및 제17조의 ‘ 개념체계 ’ 와 ‘ 모범기준 ’ 은 법 부칙 제3조에 따른 회사의 내부회계관리제도 감사 적용일에 시행한다. 적용시기가 도래하기 전까지는 기존 모범기준을 준거기준으로 한다.

(2) 당해 사업연도중 내부회계관리규정의 주요 개선내용

개선일자	개선전	개선후	비고(개선이유등)
-	-	-	-

(3) 관리· 운영조직의 책임자 현황

소속기관 또는 부서	책임자 성명	직 책	담당업무		전화번호
			내부회계관리제도 관련	기타	
감사(위원회)	김극기	감사	내부회계관리제도 운용실태평가보고	-	02-2139-9205
이사회	소우 에이이치로	대표이사	내부회계관리제도의 관리 및 운영	-	02-2139-9202
이사회	남윤선	내부회계관리자	내부회계관리제도의 관리 및 운영 자금, 회계, 공시 관련 업무 총괄	-	02-2139-9203
자금운영부서	김성우	이사	자금 관련 업무	-	02-2139-9252

소속기관 또는 부서	책임자 성명	직 책	담당업무		전화번호
			내부회계관리제도 관련	기타	
회계처리부서	김성우	이사	회계 관련 업무	-	02-2139-9252

(4) 내부회계관리 · 운영조직 인력 및 공인회계사 보유 현황

소속기관 또는 부서	총 원	내부회계담당 인력의 공인회계사 자격증 보유비율			내부회계담당 인력의 평균경력월수*
		내부회계 담당인력수 (A)	공인회계사 자격증 소지자수(B)	비율 (B/A× 100)	
감사(위원회)	1	1	-	-	93개월
이사회	6	2	-	-	64개월
회계처리 및 자금운영부서	6	1	-	-	154개월

* 내부회계담당인력의
평균경력월수 =
$$\frac{A \text{의 단순합산 내부회계관리업무경력월수(입사전 포함)}}{\text{내부회계담당인력수(A)}}$$

(5) 회계담당자의 경력 및 교육실적

직책 (직위)	성명	전화 번호	회계담당자 등록여부	경력		교육실적	
				근무 연수	회계관련 경력	당기	누적
내부회계 관리자	남윤선	02-2139-9203	미등록	9년9개월	6년9개월	-	-
회계담당임원	김성우	02-2139-9252	등록	12년10개월	18년0개월	-	19시간
회계담당직원	김민석	02-2139-9263	등록	5년2개월	12년4개월	-	23시간

2. 「주식회사 등의 외부감사에 관한 법률」 제8조제4항의 규정에 의하여 대표자가 보고한 내부회계관리제도 운영실태보고서

보고일자	보고자	보고내용	보고대상	비 고
2021.2.26	소우 에이이치로	<p>본 대표이사 및 내부회계관리자는 2020년 12월 31일 현재 동일자로 종료하는 회계연도에 대한 당사의 내부회계관리제도의 설계 및 운영실태를 평가하였습니다. 내부회계관리제도의 설계 및 운영에 대한 책임은 본 대표이사 및 내부회계관리자를 포함한 회사의 경영진에 있습니다.</p> <p>본 대표이사 및 내부회계관리자는 회사의 내부회계관리제도가 신뢰할 수 있는 재무제표의 작성 및 공시를 위하여 재무제표의 왜곡을 초래할 수 있는 오류나 부정행위를 예방하고 적발할 수 있도록 효과적으로 설계 및 운영되고 있는지의 여부에 대하여 평가하였습니다.</p> <p>본 대표이사 및 내부회계관리자는 내부회계관리제도의 설계 및 운영실태 평가를 위해 내부회계관리제도운영위원회에서 발표한 ‘내부회계관리제도모범기준’을 사용하였습니다.</p> <p>본 대표이사 및 내부회계관리자의 내부회계관리제도 운영실태 평가결과, 2020년 12월 31일 현재 당사의 내부회계관리제도는 ‘내부회계관리제도모범기준’에 근거하여 볼 때, 중요성의 관점에서 효과적으로 설계되어 운영되고 있다고 판단됩니다.</p> <p>본 대표이사 및 내부회계관리자는 보고내용이 거짓으로 기재되거나 표시되지 아니하였고, 기재하거나 표시하여야 할 사항을 빠</p>	주주, 이사회 및 감사	-

보고일자	보고자	보고내용	보고대상	비 고
		<p>뜨리고 있지 아니함을 확인하였습니다.</p> <p>또한 본 대표이사 및 내부회계관리자는 보고내용에 중대한 오해를 일으키는 내용이 기재되거나 표시되지 아니하였다는 사실을 확인하였으며, 충분한 주의를 다하여 보고 내용의 기재사항을 직접 확인·검토하였습니다.</p>		

대표이사 및 내부회계관리자의 운영실태보고서

에스비아이인베스트먼트주식회사 주주, 이사회 및 감사 귀중

본 대표이사 및 내부회계관리자는 2020년 12월 31일 현재 동일자로 종료하는 회계연도에 대한 당사의 내부회계관리제도의 설계 및 운영실태를 평가하였습니다.

내부회계관리제도의 설계 및 운영에 대한 책임은 본 대표이사 및 내부회계관리자를 포함한 회사의 경영진에 있습니다.

본 대표이사 및 내부회계관리자는 회사의 내부회계관리제도가 신뢰할 수 있는 재무제표의 작성 및 공시를 위하여 재무제표의 왜곡을 초래할 수 있는 오류나 부정행위를 예방하고 적발할 수 있도록 효과적으로 설계 및 운영되고 있는지의 여부에 대하여 평가하였습니다.

본 대표이사 및 내부회계관리자는 내부회계관리제도의 설계 및 운영실태 평가를 위해 내부회계관리제도운영위원회에서 발표한 '내부회계관리제도모범기준'을 사용하였습니다.

본 대표이사 및 내부회계관리자의 내부회계관리제도 운영실태 평가결과, 2020년 12월 31일 현재 당사의 내부회계관리제도는 '내부회계관리제도모범기준'에 근거하여 볼 때, 중요성의 관점에서 효과적으로 설계되어 운영되고 있다고 판단됩니다.

본 대표이사 및 내부회계관리자는 보고내용이 거짓으로 기재되거나 표시되지 아니하였고, 기재하거나 표시하여야 할 사항을 빠뜨리고 있지 아니함을 확인하였습니다.

또한 본 대표이사 및 내부회계관리자는 보고내용에 중대한 오해를 일으키는 내용이 기재되거나 표시되지 아니하였다는 사실을 확인하였으며, 충분한 주의를 다하여 보고 내용의 기재사항을 직접 확인·검토하였습니다.

2021년 2월 26일

대표이사 이준호 (인)

소우 에이치로 (인)

내부회계관리자 남윤선 (인)

대표이사 및 내부회계관리자의 운영실태보고서(서명본)

3. 「주식회사 등의 외부감사에 관한 법률」 제8조제5항의 규정에 의하여 감사가 내부회계관리제도의 운영실태를 평가 하여 이사회에 보고한 내용

보고일자	보고자	보고내용	비고
2021.3.17	김극기	<p>본 감사는 2020년 12월 31일 현재 동일자로 종료하는 회계연도에 대한 당사의 내부회계관리제도의 설계 및 운영실태를 평가하였습니다.</p> <p>내부회계관리제도의 설계 및 운영에 대한 책임은 대표이사 및 내부회계관리자를 포함한 회사의 경영진에 있습니다. 본 감사는 대표이사 및 내부회계관리자가 본 감사에게 제출한 내부회계관리제도 운영실태 보고서를 참고로, 회사의 내부회계관리제도가 신뢰할 수 있는 재무제표의 작성 및 공시를 위하여 재무제표의 왜곡을 초래할 수 있는 오류나 부정행위를 예방하고 적발할 수 있도록 효과적으로 설계 및 운영되고 있는지의 여부에 대하여 평가하였으며, 내부회계관리제도가 신뢰성 있는 회계정보의 작성 및 공시에 실질적으로 기여하는지를 평가하였습니다.</p> <p>또한 본 감사는 내부회계관리제도 운영실태보고서에 거짓으로 기재되거나 표시된 사항이 있거나, 기재하거나 표시하여야 할 사항을 빠뜨리고 있는지를 점검하였으며, 내부회계관리제도 운영실태보고서의 시정 계획이 해당 회사의 내부회계관리제도 개선에 실질적으로 기여할 수 있는지를 검토하였습니다.</p> <p>본 감사는 내부회계관리제도의 설계 및 운영실태를 평가함에 있어 내부회계관리제도운영위원회에서 발표한 ‘내부회계관리제도모범규준’을 평가기준으</p>	-

보고일자	보고자	보고내용	비 고
		<p>로 사용하였습니다.</p> <p>본 감사의 의견으로는, 2020년 12월 31일 현재 당사의 내부회계관리제도는 ‘내부회계관리제도모범규준’에 근거하여 볼 때, 중요성의 관점에서 효과적으로 설계되어 운영되고 있다고 판단됩니다.</p>	

감사의 내부회계관리제도 평가보고서

에스비아이인베스트먼트주식회사 주주 및 이사회 귀중

본 감사는 2020년 12월 31일 현재 동일자로 종료하는 회계연도에 대한 당사의 내부회계관리제도의 설계 및 운영실태를 평가하였습니다.

내부회계관리제도의 설계 및 운영에 대한 책임은 대표이사 및 내부회계관리자를 포함한 회사의 경영진에 있습니다.

본 감사는 대표이사 및 내부회계관리자가 본 감사에게 제출한 내부회계관리제도 운영실태 보고서를 참고로, 회사의 내부회계관리제도가 신뢰할 수 있는 재무제표의 작성 및 공시를 위하여 재무제표의 왜곡을 초래할 수 있는 오류나 부정행위를 예방하고 적발할 수 있도록 효과적으로 설계 및 운영되고 있는지의 여부에 대하여 평가하였으며, 내부회계관리제도가 신뢰성 있는 회계정보의 작성 및 공시에 실질적으로 기여하는지를 평가하였습니다.

또한 본 감사는 내부회계관리제도 운영실태보고서에 거짓으로 기재되거나 표시된 사항이 있거나, 기재하거나 표시하여야 할 사항을 빠뜨리고 있는지를 점검하였으며, 내부회계관리제도 운영실태보고서의 시정 계획이 해당 회사의 내부회계관리제도 개선에 실질적으로 기여할 수 있는지를 검토하였습니다.

본 감사는 내부회계관리제도의 설계 및 운영실태를 평가함에 있어 내부회계관리제도운영위원회에서 발표한 '내부회계관리제도모범규준'을 평가기준으로 사용하였습니다.

본 감사의 의견으로는, 2020년 12월 31일 현재 당사의 내부회계관리제도는 '내부회계관리제도모범규준'에 근거하여 볼 때, 중요성의 관점에서 효과적으로 설계되어 운영되고 있다고 판단됩니다.

별첨 : 대표자(내부회계관리자)의 보고내용 요약 등

2021년 3월 17 일

감사 김극기



감사의 내부회계관리제도운영실태평가보고1

■ 별첨자료

1. 대표자(내부회계관리자)의 보고내용 요약

가. 평가결론

2020년 12월 31일 현재 당사의 내부회계관리제도는 '내부회계관리제도 설계 및 운영 개
념체계'에 근거하여 분 때, 중요성의 관점에서 효과적으로 설계되어 운영되고 있음

나. 유의한 미비점 : 해당사항 없음

다. 시정조치 및 향후계획 : 해당사항 없음

2. 평가 결과 추가적으로 발견된 사항 : 해당사항 없음

3. 권고사항 : 해당사항 없음

4. 내부회계관리제도가 신뢰성 있는 회계정보의 작성 및 공시에 실질적으로 기여하지 못하고 있다고 판단한 경우 그 시정 의견

: 해당사항 없음

5. 내부회계관리제도 운영실태보고서에 거짓으로 기재되거나 표시된 사항이 있거나, 기재하거나 표시하여야 할 사항을 빠뜨리고 있는지를 점검한 결과에 대한 조치내용

: 해당사항 없음

6. 내부회계관리제도 운영실태보고서의 시정 계획이 해당 회사의 내부회계관리제도를 개선하는데 실질적으로 기여하지 못하고 있다고 판단한 경우 대안

: 해당사항 없음

4. 「주식회사 등의 외부감사에 관한 법률」 제8조제6항에 따른 감사인의 검토의견 또는 감사의견

(감사인명 : 성현회계법인)

구 분	의견내용	회사의 개선여부	개선계획	비 고
「주식회사 등의 외부감사에 관한 법률」 제8조 제6항의 종합의견	<p>우리는 첨부된 에스비아아이인베스트먼트 주식회사의 2020년 12월 31일 현재의 내부회계관리제도의 운영실태보고서에 대하여 검토를 실시하였습니다. 내부회계관리제도를 설계, 운영하고 그에 대한 운영실태평가보고서를 작성할 책임은 에스비아아이인베스트먼트 주식회사의 경영자에게 있으며, 우리의 책임은 동 보고내용에 대하여 검토를 실시하고 검토결과를 보고하는데 있습니다. 회사의 경영자는 첨부된 내부회계관리제도 운영실태평가보고서에서 "내부회계관리제도 운영실태평가결과, 2020년 12월 31일 현재 회사의 내부회계관리제도는 내부회계관리제도 모범규준에 근거하여 볼 때, 중요한 취약점이 발견되지 않았다"고 기술하고 있습니다.</p> <p>우리는 내부회계관리제도 검토기준에 따라 검토를 실시하였습니다. 이 기준은 우리가 중요성의 관점에서 경영자가 제시한 내부회계관리제도의 운영실태평가보고서에 대하여 회계감사보다는 낮은 수준의 확신을 얻을 수 있도록 검토절차를 계획하고 실시할 것을 요구하고 있습니다. 검토는 회사의 내부회계관리제도를 이해하고 경영자의 내부회계관리제도의 운영실태보고 내용에 대한 질문 및 필요하다고 판단되는 경우 제한적 범위 내에서 관련 문서의 확인 등의 절차를 포함하고 있습니다. 그러나 회사는 상장중소기</p>	-	-	-

구 분	의견내용	회사의 개선여부	개선계획	비 고
	<p>업으로서 경영자의 내부회계관리제도 구축과 운영, 그리고 이에 대한 운영실태평가보고는 내부회계관리제도 모범규준 제 5장 '중소기업에 대한 적용'의 규정에 따라 상장대기업보다는 현저하게 완화된 방식으로 이루어 졌습니다. 따라서 우리는 내부회계관리제도 검토기준 중 '14. 중소기업 등에 대한 검토특례'에 따라 검토를 실시하였습니다.</p> <p>회사의 내부회계관리제도는 신뢰할 수 있는 회계정보의 작성 및 공시를 위하여 대한민국에서 일반적으로 인정된 회계처리기준에 따라 작성한 재무제표의 신뢰성에 대한합리적인 확신을 줄 수 있도록 제정한 내부회계관리규정과 이를 관리·운영하는 조직을 의미합니다. 그러나 내부회계관리제도는 내부회계관리제도의 본질적인 한계로 인하여 재무제표에 대한 중요한 왜곡표시를 적발하거나 예방하지 못할 수 있습니다. 또한, 내부회계관리제도의 운영실태보고 내용을 기초로 미래기간의 내용을 추정시에는 상황의 변화 혹은 절차나 정책이 준수되지 않음으로써 내부회계관리제도가 부적절하게 되어 미래기간에 대한 평가 및 추정내용이 달라질 위험에 처할 수 있다는 점을 고려하여야 합니다.</p> <p>경영자의 내부회계관리제도 운영실태평가보고서에 대한 우리의 검토결과, 상기 경영자의 운영실태보고 내용이 중요성의 관점에서 내부회계관리제도 모범규준 제5장 '중소기업에 대한 적용'의 규정에 따라 작성되지 않았다고 판단하게 하는 점이 발견되지 아니하였습니다.</p> <p>우리의 검토는 2020년 12월 31일 현재의 내부회계관리제도를 대상으로 하였으며</p>			

구 분	의견내용	회사의 개선여부	개선계획	비 고
	2020년 12월 31일 이후의 내부회계관리 제도는 검토하지 않았습니다. 본 검토보고서는 주식회사 등의 외부감사에 관한 법률에 근거하여 작성된 것으로서 기타 다른목적이나 다른 이용자를 위하여는 적절하지 않을 수 있습니다.			
기타 내부회계 제도관련 의견	-	-	-	-

독립된 감사인의 내부회계관리제도 검토보고서

에스비아이인베스트먼트 주식회사
대표이사 귀하

우리는 첨부된 에스비아이인베스트먼트 주식회사의 2020년 12월 31일 현재의 내부회계관리제도의 운영실태보고서에 대하여 검토를 실시하였습니다. 내부회계관리제도를 설계, 운영하고 그에 대한 운영실태평가보고서를 작성할 책임은 에스비아이인베스트먼트 주식회사의 경영자에게 있으며, 우리의 책임은 동 보고내용에 대하여 검토를 실시하고 검토결과를 보고하는 데 있습니다. 회사의 경영자는 첨부된 내부회계관리제도 운영실태평가보고서에서 "내부회계관리제도 운영실태 평가결과, 2020년 12월 31일 현재 회사의 내부회계관리제도는 내부회계관리제도 모범기준에 근거하여 볼 때, 중요한 취약점이 발견되지 않았다"고 기술하고 있습니다.

우리는 내부회계관리제도 검토기준에 따라 검토를 실시하였습니다. 이 기준은 우리가 중요성의 관점에서 경영자가 제시한 내부회계관리제도의 운영실태평가보고서에 대하여 회계감사보다는 낮은 수준의 확신을 얻을 수 있도록 검토절차를 계획하고 실시할 것을 요구하고 있습니다. 검토는 회사의 내부회계관리제도를 이해하고 경영자의 내부회계관리제도의 운영실태보고 내용에 대한 질문 및 필요하다고 판단되는 경우 제한적 범위 내에서 관련 문서의 확인 등의 절차를 포함하고 있습니다. 그러나 회사는 상장중소기업으로서 경영자의 내부회계관리제도 구축과 운영, 그리고 이에 대한 운영실태평가보고는 내부회계관리제도 모범기준 제5장 '중소기업에 대한 적용'의 규정에 따라 상장대기업보다는 현저하게 완화된 방식으로 이루어 졌습니다. 따라서 우리는 내부회계관리제도 검토기준 중 '14. 중소기업 등에 대한 검토특례'에 따라 검토를 실시하였습니다.

회사의 내부회계관리제도는 신뢰할 수 있는 회계정보의 작성 및 공시를 위하여 대한민국에서 일반적으로 인정된 회계처리기준에 따라 작성한 재무제표의 신뢰성에 대한 합리적인 확신을 줄 수 있도록 제정한 내부회계관리규정과 이를 관리·운영하는 조직을 의미합니다. 그러나 내부회계관리제도는 내부회계관리제도의 본질적인 한계로 인하여 재무제표에 대한 중요한 왜곡표시를 적발하거나 예방하지 못할 수 있습니다. 또한, 내부회계관리제도의 운영실태보고 내용을 기초로 미래기간의 내용을 추정시에는 상황의 변화 혹은 절차나 정책이 준수되지 않음으로써 내부회계관리제도가 부적절하게 되어 미래기간에 대한 평가 및 추정내용이 달라질 위험에 처할 수 있다는 점을 고려하여야 합니다.

경영자의 내부회계관리제도 운영실태평가보고서에 대한 우리의 검토결과, 상기 경영자의 운영실태보고 내용이 중요성의 관점에서 내부회계관리제도 모범규준 제5장 '중소기업에 대한 적용'의 규정에 따라 작성되지 않았다고 판단하게 하는 점이 발견되지 아니하였습니다.

우리의 검토는 2020년 12월 31일 현재의 내부회계관리제도를 대상으로 하였으며 2020년 12월 31일 이후의 내부회계관리제도는 검토하지 않았습니다. 본 검토보고서는 주식회사 등의 외부감사에 관한 법률에 근거하여 작성된 것으로서 기타 다른 목적이나 다른 이용자를 위하여는 적절하지 않을 수 있습니다.

서울특별시 강남구 테헤란로 508

성현회계법인

대표이사 박근서

2021년 3월 22일

